



บริษัท แพนเอเชียฟุตแวร์ จำกัด (มหาชน)

PAN ASIA FOOTWEAR PUBLIC COMPANY LIMITED

แบบรายงานการเปิดเผยข้อมูลตลาดหลักทรัพย์

(แบบ 56-1)

ประจำปี 2561

สารบัญ

รายการ	หน้า
ส่วนที่ 1 การประกอบธุรกิจ	
1. นโยบายและภาพรวมการประกอบธุรกิจ	1
2. ลักษณะการประกอบธุรกิจ	11
3. ปัจจัยความเสี่ยง	52
4. ทรัพย์สินที่ใช้ในการประกอบธุรกิจ	61
5. ข้อพิพาททางกฎหมาย	70
6. ข้อมูลทั่วไปและข้อมูลสำคัญอื่น	72
ส่วนที่ 2 การจัดการและการกำกับดูแลกิจการ	
7. ข้อมูลหลักทรัพย์และผู้ถือหุ้น	76
8. โครงสร้างการจัดการ	83
9. การกำกับดูแลกิจการ	94
10. ความรับผิดชอบต่อสังคม	125
11. การควบคุมภายในและการบริหารจัดการความเสี่ยง	131
12. รายการระหว่างกัน	135
ส่วนที่ 3 ฐานะการเงินและผลการดำเนินงาน	
13. ข้อมูลทางการเงินที่สำคัญ	146
14. การวิเคราะห์และคำอธิบายของฝ่ายจัดการ	161
การรับรองความถูกต้องของข้อมูล	191
เอกสารแนบ 1 รายละเอียดเกี่ยวกับกรรมการ ผู้บริหาร และเลขานุการบริษัท	192
เอกสารแนบ 2 รายละเอียดเกี่ยวกับกรรมการของบริษัทย่อย	204
เอกสารแนบ 3 รายละเอียดเกี่ยวกับหัวหน้างานตรวจสอบภายใน และหัวหน้างานกำกับดูแลการปฏิบัติงานของบริษัท	205
เอกสารแนบ 4 รายละเอียดเกี่ยวกับรายการประเมินราคาทรัพย์สิน	206
เอกสารแนบ 5 อื่น ๆ	211

ส่วนที่ 1 การประกอบธุรกิจ

1. นโยบายและภาพรวมการประกอบธุรกิจ

เป้าหมายในการดำเนินธุรกิจ

บริษัท แพนเอเชียฟู้ตแวร์ จำกัด (มหาชน) มีวิสัยทัศน์มุ่งมั่นพัฒนากิจการที่ลงทุนให้มีศักยภาพ จึงมุ่งเน้นการสร้างความสำเร็จแบบยั่งยืน บริษัทฯ และบริษัทย่อย มีบุคลากรที่มีความสามารถในการดำเนินงาน รวมทั้งมีการพัฒนาเครื่องจักรและเทคโนโลยีอย่างต่อเนื่อง จึงกำหนดเป้าหมายในการดำเนินธุรกิจ “ทำกำไรจากการดำเนินงานของบริษัทฯ และบริษัทย่อย”

กลยุทธ์ในการดำเนินการ

จากวิสัยทัศน์ พันธกิจ และเป้าหมาย ดังกล่าว บริษัทฯ ได้กำหนดแผนยุทธศาสตร์ปี 2561 - 2562 เพื่อเป็นแนวทางให้บริษัทย่อยที่ไปลงทุน บริหารจัดการ ดังนี้

1.แผนงานด้านยอดขายและบริการ

ศึกษาและวิเคราะห์คู่แข่งทางการค้า เพื่อกำหนดกลยุทธ์ในการเพิ่มยอดขาย โดยการขยายฐานลูกค้าใหม่ และรักษาฐานลูกค้าเก่า เพิ่มศักยภาพและพัฒนาคุณภาพ ให้เกิดประสิทธิภาพในการทำงาน เพื่อให้ลูกค้าเกิดความพึงพอใจอย่างสูงสุด

2.แผนงานด้านการผลิตและประสิทธิภาพ

พัฒนากระบวนการผลิตและเพิ่มประสิทธิภาพการผลิต การเตรียมระบบการผลิต การควบคุมการผลิต และการประสานงานกับหน่วยงานที่เกี่ยวข้องกับการผลิต โดยจัดให้มีการปฏิบัติงานระหว่างขั้นตอนต่าง ๆ ให้สอดคล้องและสัมพันธ์กันและต้องมีการปรับเปลี่ยนเพื่อให้บรรลุเป้าหมายของการการบริหารการผลิตที่มีประสิทธิภาพ เพิ่มเทคโนโลยีและนวัตกรรมใหม่ ๆ มาพัฒนากระบวนการผลิต

3.แผนงานด้านบุคลากรและงานบริหาร

ส่งเสริมการอบรมและพัฒนาให้บุคลากรทุกระดับของบริษัท ให้มีความรู้ ความสามารถเพื่อให้บุคลากรสามารถตอบสนองต่อการเปลี่ยนแปลง ความเชื่อ ทศนคติ ค่านิยม ตลอดจนโครงสร้างขององค์กร เพื่อช่วยให้สามารถปรับตัวให้สอดคล้องกับสิ่งท้าทายใหม่ๆ การเปลี่ยนแปลงใหม่ๆ ที่ดีกว่าเดิม ด้วยความรวดเร็ว

นโยบายการแบ่งการดำเนินงานของบริษัทและบริษัทย่อย

ปัจจุบัน บริษัท แพนเอเชียฟุตแวร์ จำกัด (มหาชน) ประกอบธุรกิจเกษตรอินทรีย์ และ ลงทุนโดยการถือหุ้นในบริษัทอื่นและเข้าไปบริหารงาน (Holding Company) มีบริษัท ดับเบิลยู บีแอลพี จำกัด เป็นบริษัทย่อยที่ประกอบธุรกิจหลัก บริษัทฯ มีรายได้หลักมาจากเงินปันผลที่ได้รับจากเงินลงทุนในบริษัทย่อยสามารถจำแนก ออกเป็น 4 สายธุรกิจหลัก ได้แก่

1. ธุรกิจเกษตรอินทรีย์	เป็นผู้ผลิตและจัดจำหน่ายสินค้าเกษตรอินทรีย์
2. กลุ่มธุรกิจผลิตรองเท้า และ กระเป๋า	เป็นผู้ผลิตและรับจ้างผลิตตามคำสั่งซื้อของลูกค้า
3. กลุ่มธุรกิจผลิตพื้นรองเท้า และ ชิ้นส่วนรองเท้า	เป็นผู้ผลิตและรับจ้างผลิตพื้นรองเท้าชั้นกลาง (Mid Sole) พื้นรองเท้าชั้นนอก (Out Sole) เพื่อประกอบเป็นพื้นรองเท้าสำเร็จรูปให้กลุ่มผู้ผลิตรองเท้า
4. กลุ่มธุรกิจสนับสนุนการผลิต	เป็นหน่วยงานสนับสนุนการผลิต ฉีดขึ้นส่วนพลาสติก ผลิตและรับซ่อมแม่พิมพ์ ผลิตและรับจ้างย้อมผ้า

นโยบายการดำเนินงานของบริษัทฯ และบริษัทย่อย คำนึงถึงคุณภาพสินค้าให้เป็นไปตามมาตรฐานของลูกค้า ระยะเวลาการส่งมอบให้ลูกค้าทันตามกำหนด และราคาที่เหมาะสม โดยการช่วยเหลือและสนับสนุนซึ่งกันและกัน ดังนี้

- **กลุ่มธุรกิจผลิตรองเท้า กระเป๋า และอื่น ๆ**
 - ◆ **บริษัท ดับเบิลยูบีแอลพี จำกัด** เป็นผู้รับคำสั่งซื้อจากลูกค้า เป็นผู้ผลิตและผู้จำหน่ายรองเท้า กระเป๋า ฯลฯ
- **กลุ่มธุรกิจผลิตพื้นรองเท้า และชิ้นส่วนรองเท้า**
 - ◆ **บริษัท โมเตอร์ เทคโนโลยี คอมโพเนนท์ จำกัด** เป็นผู้ผลิตและรับจ้างผลิตพื้นรองเท้า
 - ◆ **บริษัท แอดแวนเทจ ฟุตแวร์ จำกัด** เป็นผู้ผลิตและรับจ้างผลิตพื้นรองเท้า (ชิ้นส่วนรองเท้า) ทำจากยาง เพื่อส่งให้บริษัทฯ และส่งให้กับบริษัทในกลุ่มและลูกค้าอื่นทั่วไปทั้งในประเทศและต่างประเทศ
- **กลุ่มธุรกิจสนับสนุนการผลิต**
 - ◆ **บริษัท พอนเท็กซ์ (ประเทศไทย) จำกัด** เป็นผู้ผลิตฉีด พลาสติกชิ้นส่วนรองเท้า กระเป๋า และชิ้นส่วนพลาสติกอื่นๆ ส่งให้กับบริษัทในกลุ่มและลูกค้าอื่นทั่วไปทั้งในประเทศและต่างประเทศ ประเภทของผลิตภัณฑ์ ฉีดพลาสติกชิ้นส่วน Automotive , Footwear & Other Parts และนอกจากนี้ ในปี 2561 เพิ่มผลิตภัณฑ์ฉีดวัตถุดิบที่ทำมาจากยางพารา

- ◆ บริษัท เอ็กแซ็ค คิว จำกัด เป็นผู้ผลิตและรับจ้างย้อมผ้า เพื่อส่งให้บริษัทฯ และส่งให้กับลูกค้าอื่นทั่วไปทั้งในและต่างประเทศ
- ◆ บริษัท อากาศ อุตสาหกรรม จำกัด เป็นผู้ผลิตและรับซ่อมแม่พิมพ์ ส่งให้บริษัทในกลุ่ม และลูกค้าอื่นทั่วไป

☞ ข้อมูลรายได้และต้นทุนขาย ตามงบการเงินรวม สิ้นสุดวันที่ 31 ธันวาคม 2561

บริษัท แพนเอเชียฟุตแวร์ จำกัด (มหาชน) และ บริษัทย่อย

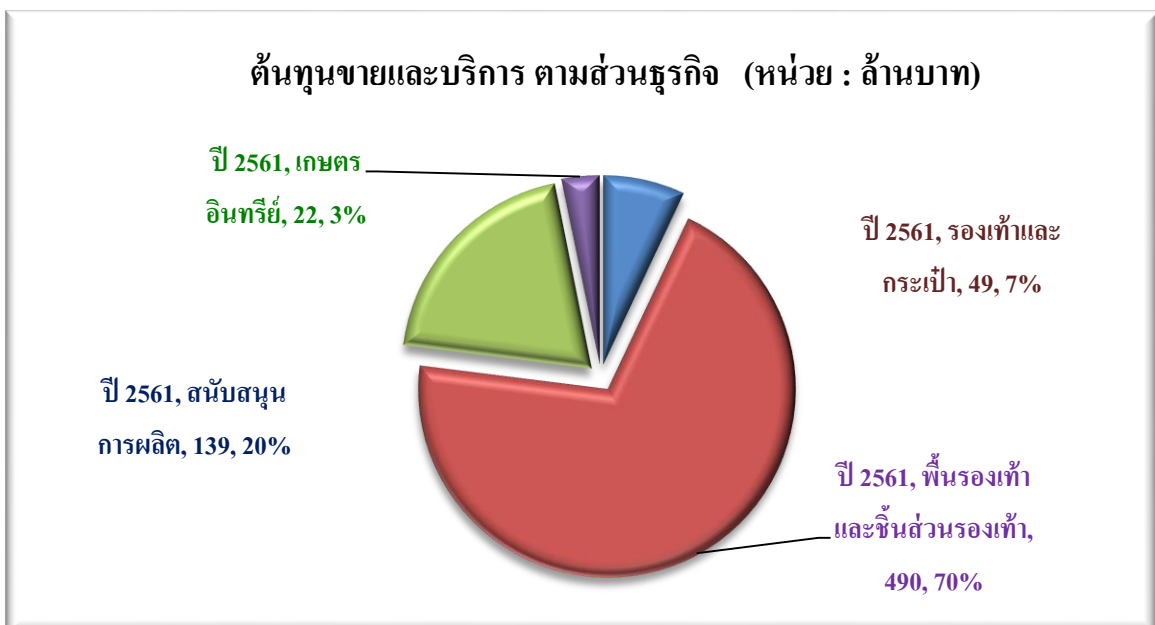
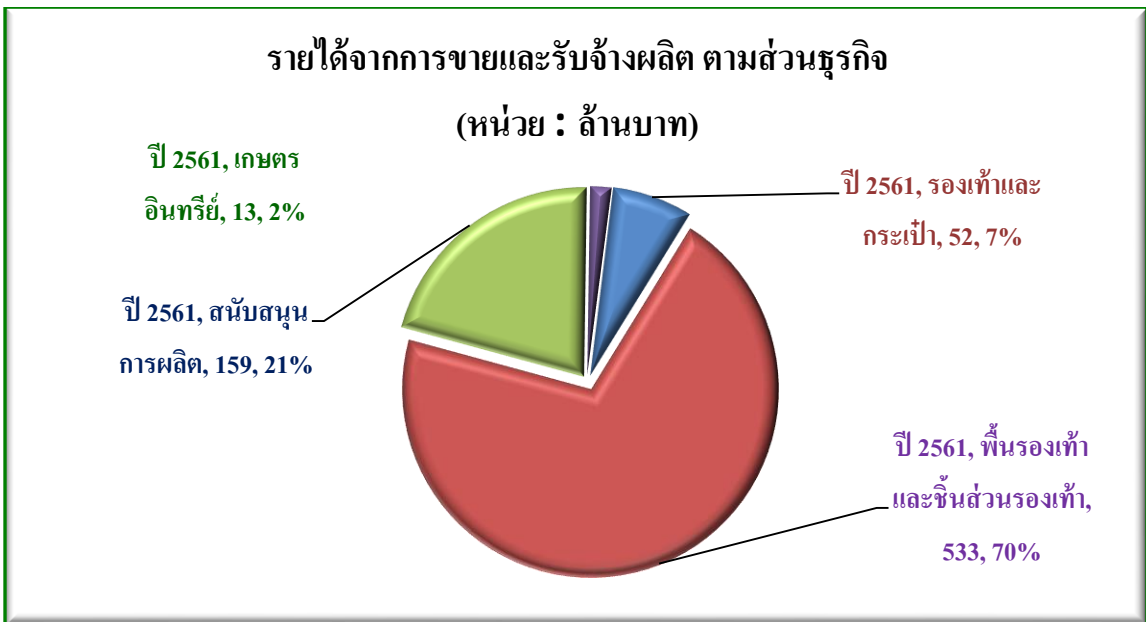

บริษัท แพนเอเชียฟู้ดแวย์ จำกัด (มหาชน)

แบบ 56-1 ปี 2561

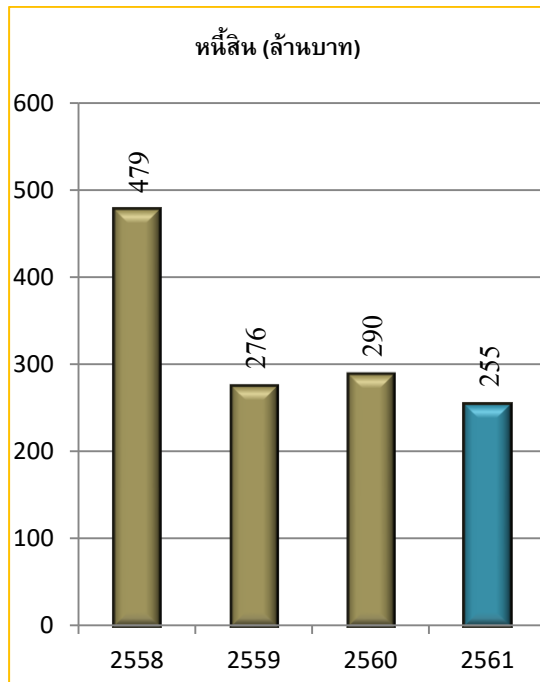
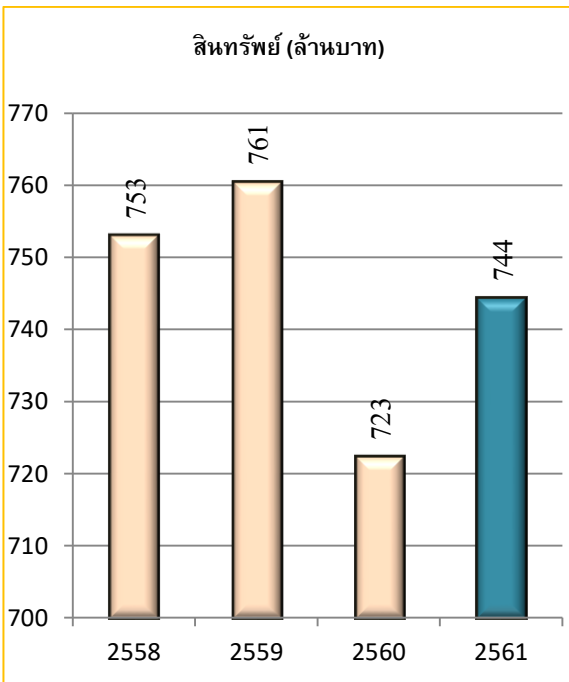
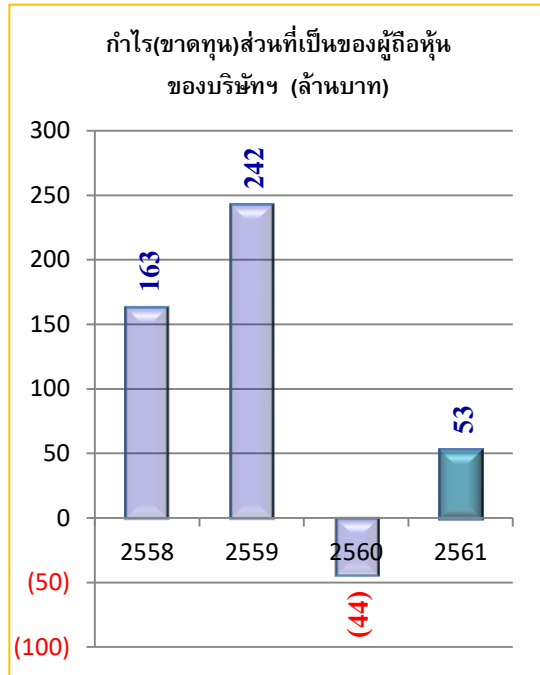
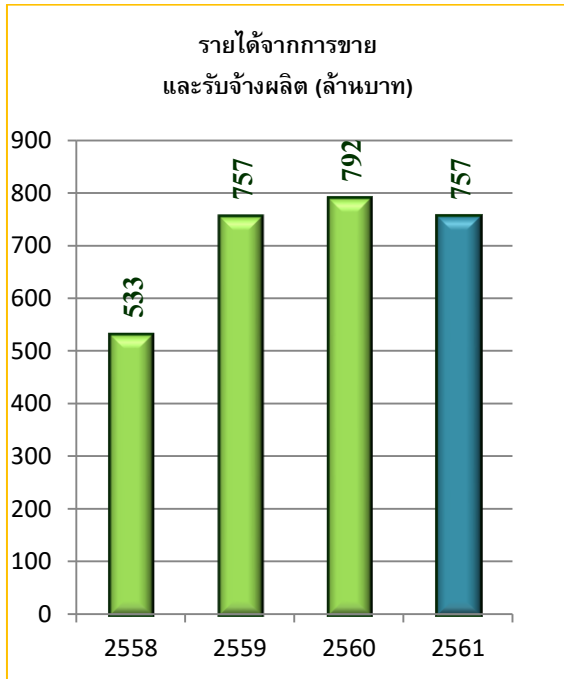

1.1 การเปลี่ยนแปลงและพัฒนาการที่สำคัญ

บริษัท แพนเอเชียฟุตแวร์ จำกัด (มหาชน) ก่อตั้งขึ้นเมื่อวันที่ 5 มิถุนายน 2522 โดยบริษัทฯ เป็นผู้ผลิต รับจ้างผลิตรองเท้า และเป็นผู้นำจำหน่ายรองเท้าทั้งในและต่างประเทศ และในปี 2537 บริษัทฯ ได้เข้าจดทะเบียนในตลาดหลักทรัพย์แห่งประเทศไทย และได้แปรสภาพเป็นบริษัทมหาชนจำกัดเมื่อวันที่ 19 พฤษภาคม 2531

ปี 2556

- 2 พฤษภาคม 2556 บริษัทฯได้ปรับโครงสร้างการประกอบกิจการของบริษัทฯ โดยเปลี่ยนจากบริษัทที่ประกอบธุรกิจผลิตรองเท้า กระเป๋า และการถือหุ้นในบริษัทย่อย เป็นบริษัทที่ประกอบธุรกิจในการถือหุ้นในบริษัทย่อยเพียงอย่างเดียว (HOLDING COMPANY) โดยบริษัทฯ ยังคงมีสัดส่วนการถือหุ้นในบริษัทย่อยเช่นเดิม ทั้งนี้บริษัทย่อยยังคงมีการดำเนินธุรกิจในการประกอบกิจการโรงงานอันเป็นธุรกิจหลักของบริษัทย่อย เพื่อสนับสนุนการดำเนินธุรกิจหลักของบริษัทฯ บริษัทฯได้ลงทุนในหุ้นสามัญอันเป็นบริษัทในการประกอบธุรกิจในการถือหุ้นของบริษัทฯ ดับเบิลยู บีแอลพี จำกัด (เดิมชื่อ บริษัท แพนระยอง จำกัด) ซึ่งผลิตรองเท้า กระเป๋า และมีสัดส่วนการถือหุ้นของ บริษัทร้อยละ 100

ปี 2558

- 6 กุมภาพันธ์ 2558 จดทะเบียนจัดตั้ง บริษัท เอ็กแซ็ค คิว จำกัด ประกอบกิจการโรงงานอุตสาหกรรมฟอกย้อม กับกระทรวงพาณิชย์ ทุนจดทะเบียน 16 ล้านบาท บริษัทฯถือหุ้นคิดเป็นสัดส่วนร้อยละ 99.98
- 22 ตุลาคม 2558 เปลี่ยนแปลงสภาพบริษัทจากบริษัทร่วมเป็นบริษัทย่อย 1 แห่ง คือ บริษัท แอต แวนเทจฟุตแวร์ จำกัด
- 19 ตุลาคม 2558 บริษัทฯ เปลี่ยนแปลงทุนจดทะเบียนและทุนชำระแล้ว จาก 2,700,000,000 บาท คงเหลือ 275,400,000 บาท เมื่อวันที่ 24 ธันวาคม 2558 โดยลดมูลค่าหุ้นที่ตราไว้ จากเดิมหุ้นละ 5 บาท เป็นหุ้นละ 0.51 บาท ตามมติที่ประชุมวิสามัญผู้ถือหุ้นครั้งที่ 1/2558

ปี 2559

- 28 มกราคม 2559 เปลี่ยนแปลงสภาพบริษัทจากบริษัทร่วมเป็นบริษัทย่อย 1 แห่ง คือ บริษัท อากาศ อุตสาหกรรม จำกัด เปลี่ยนแปลงเนื่องจากบริษัท พี เอ แคปิตอล จำกัด ชำระหนี้เป็นหุ้นสามัญ ของ บริษัท อากาศ อุตสาหกรรม จำกัด ให้กับบริษัทฯ เป็นผลทำให้บริษัทฯและบริษัทย่อย มีสัดส่วนการถือหุ้นคิดเป็นร้อยละ 96.58
- พฤษภาคม 2559 บริษัทฯขายเงินลงทุนในหุ้นสามัญของ บริษัท แพนเอเชีย การ์เม้นท์ (ประเทศไทย) จำกัด ให้บริษัทที่เกี่ยวข้อง 2 แห่ง

- ธันวาคม 2559 ซื้อหุ้นเพิ่มทุน บริษัท สหชลผลพืช จำกัด จำนวน 50,000 หุ้น สัดส่วนการถือหุ้นร้อยละ 1.54 โดยบริษัทฯ และบริษัท แอดแวนเทจ ฟู้ดแวร์ จำกัด (บริษัท สหชลผลพืช จำกัด จัดทะเบียนเพิ่มทุนกับกระทรวงพาณิชย์ เมื่อวันที่ 26 มกราคม 2560)

ปี 2560

- 20 พฤศจิกายน 2560 จัดทะเบียนเสร็จการชำระบัญชี บริษัท แพนเทค อาร์ แอนด์ ดี จำกัด ต่อกรมพัฒนาธุรกิจการค้า กระทรวงพาณิชย์
- 23 พฤศจิกายน 2560 ได้รับการรับรองมาตรฐานระบบ GMP , HACCP จาก SGS (Thailand) Limited รับรองมาตรฐานผลิตภัณฑ์ผ่านกระบวนการแพคที่ดี สะอาด ปลอดภัย รับรองมาตรฐานอาคารคัดบรรจุ และรับรองผลผลิต 4 ชนิด ได้แก่ กระเจี๊ยบเขียว หน่อไม้ฝรั่ง ต้นหอม และข้าวโพดอ่อน

ปี 2561

- มีนาคม 2561 บริษัท แพนเอเชียฟู้ดแวร์ จำกัด (มหาชน) ซื้อหุ้นสามัญของ บริษัท อากาศอุตสาหกรรม จำกัด จาก บริษัท พอนเท็กซ์(ประเทศไทย) จำกัด จำนวน 7,307 หุ้น สัดส่วนการถือหุ้นเพิ่มขึ้นจากร้อยละ 66 เป็นร้อยละ 99
- 2 พฤษภาคม 2561 บริษัท พิมายฟู้ดแวร์ จำกัด และ บริษัท อินโนเวชั่นนครหลวง ฟู้ดแวร์ จำกัด จัดทะเบียนเลิกบริษัทกับกระทรวงพาณิชย์ อยู่ระหว่างการชำระบัญชี
- 12 พฤศจิกายน 2561 ที่ประชุมคณะกรรมการบริษัทฯ มีมติควมรวมบริษัทย่อย ได้แก่ บริษัท พอนเท็กซ์(ประเทศไทย) จำกัด และ บริษัท อากาศอุตสาหกรรม จำกัด
- 1 ตุลาคม 2561 บริษัท เอ็กแซ็ค คิว จำกัดหยุดประกอบกิจการเนื่องจากผลประกอบการขาดทุน โดยขายเครื่องจักรและอุปกรณ์ให้กับบริษัทที่เกี่ยวข้องกันแห่งหนึ่ง
- ธันวาคม 2561 บริษัท พี เอ แคปปิตอล จำกัด ชำระหนี้ให้กับ บริษัท ฟู้ดแวร์เทค 1530 จำกัด และ บริษัท โมเดอร์น เทคโนโลยี คอมโพเนนท์ จำกัด เป็นหุ้นของบริษัท เพค อินดัสทรีส์ จำกัด จำนวน 4,961 หุ้น สัดส่วนถือหุ้นร้อยละ 35.44 ของทุนที่ออกและเรียกชำระแล้ว เป็นผลให้ บริษัท เพค อินดัสทรีส์ จำกัด เป็นบริษัทร่วมของกลุ่มบริษัท

1.2 โครงสร้างการถือหุ้นของกลุ่มบริษัททั้งทางตรงและทางอ้อม (กลุ่มที่ยังดำเนินการ)

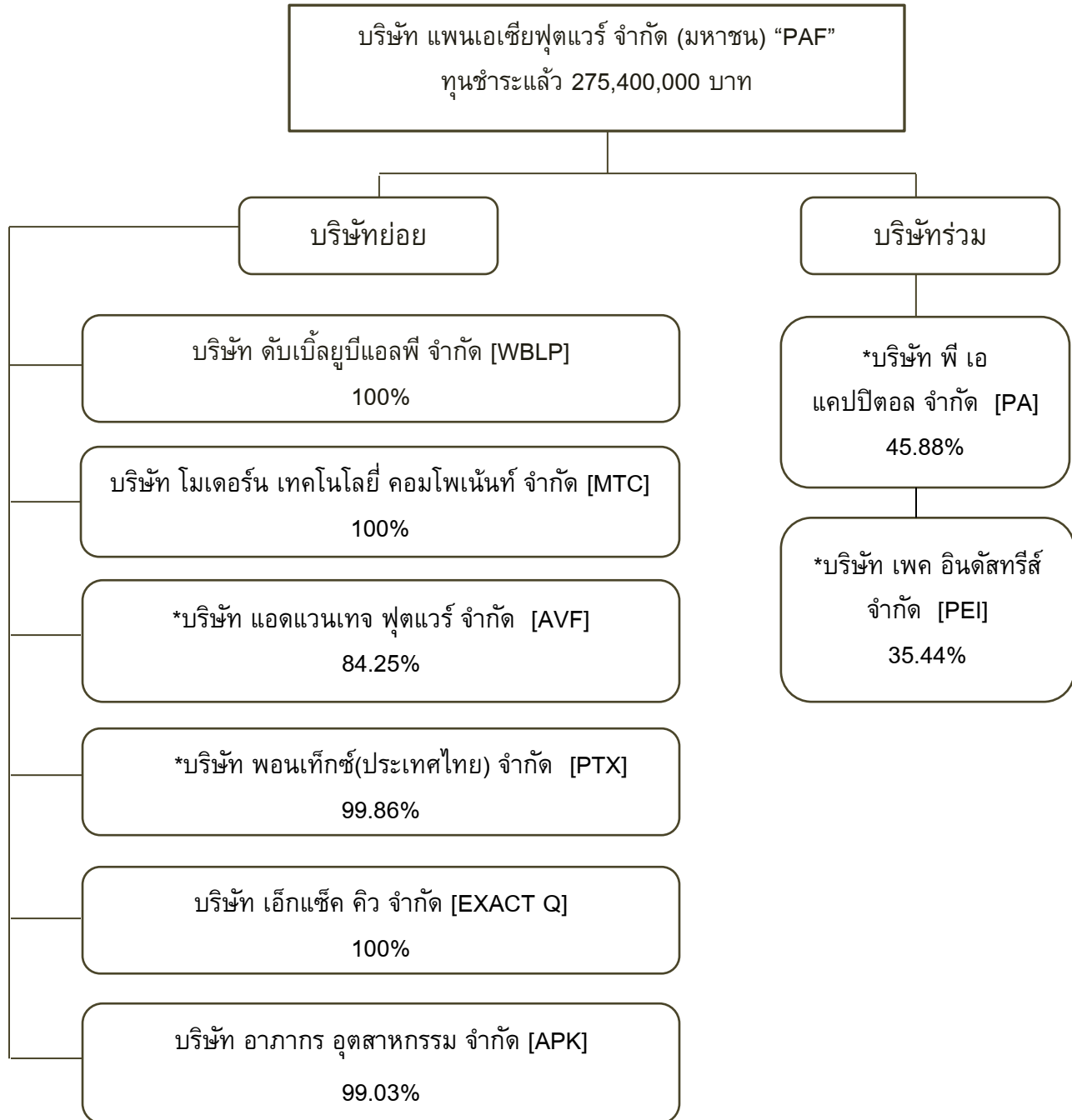

หมายเหตุ * ถือหุ้นทั้งทางตรงและทางอ้อม

บริษัท แพนเอเชียฟูดแวร์ จำกัด (มหาชน)

แบบ 56-1 ปี 2561

2. ลักษณะการประกอบธุรกิจ โครงสร้างรายได้ (ตามงบการเงินรวม สำหรับปีสิ้นสุดวันที่ 31 ธันวาคม 2561)

กลุ่มธุรกิจ	ดำเนินการ โดย	% การถือหุ้น ของบริษัทฯ	ปี 2561		ปี 2560	
			พันบาท	%	พันบาท	%
a) รายได้จากการขายและรายได้จากการรับจ้างผลิต						
ธุรกิจลงทุนในบริษัทอื่นและธุรกิจเกษตรอินทรีย์	PAF	-				
• ธุรกิจผลิตสินค้าเกษตรอินทรีย์			12,717	1.52	8,298	1.02
• อื่นๆ			-	-	1,540	0.19
ธุรกิจผลิตรองเท้า กระเป๋า	WBLP	100%	51,720	6.17	48,778	6.01
ธุรกิจผลิตพื้นรองเท้า ชิ้นส่วนรองเท้า						
• ผลิตพื้นรองเท้า ชิ้นส่วนทำจากยาง	AVF	79.12%	304,616	36.33	326,981	40.31
• ผลิตพื้นรองเท้า และชิ้นส่วน	MTC	100%	228,236	27.22	225,347	27.78
ธุรกิจสนับสนุนการผลิต						
• ฉีดชิ้นส่วนพลาสติก/ยาง	PTX	96.27%	113,335	13.52	125,638	15.49
• ผลิตและรับซ่อมแม่พิมพ์	APK	99.07%	21,288	2.54	17,950	2.21
• ผลิตและรับจ้างย้อมผ้า	EXACT Q	100%	24,921	2.97	37,090	4.57
รวมรายได้จากการขายและรับจ้างผลิต			756,833	90.28	791,622	97.60
b) ดอกเบี้ยรับ			498	0.06	498	0.06
c) เงินปันผลรับ			41	0.00	22	0.00
d) กำไรจากการจำหน่ายสินทรัพย์			18,314	2.18	1,737	0.21
e) รายได้อื่น			62,674	7.48	17,202	2.12
รวมรายได้			838,361	100%	811,080	100%

บริษัท แพนเอเชียฟู๊ดแวร์ จำกัด (มหาชน)

แบบ 56-1 ปี 2561

สรุปผลการดำเนินงานตามสายธุรกิจ (กำไรขั้นต้น : ตามงบการเงินรวม สำหรับปีสิ้นสุดวันที่ 31 ธันวาคม 2561)

กลุ่มธุรกิจ	ดำเนินการ โดย	% การถือหุ้น ของบริษัทฯ	ปี 2561		ปี 2560	
			พันบาท	%	พันบาท	%
กำไร(ขาดทุน) ขั้นต้น						
ธุรกิจลงทุนในบริษัทอื่นและลงทุนธุรกิจใหม่	PAF	-	(8,279)	(65.10)	1,673	17.01
ธุรกิจผลิตรองเท้า กระเป๋า	WBLP	100%	2,938	5.68	2,831	5.80
ธุรกิจผลิตพื้นรองเท้า ชิ้นส่วนรองเท้า						
● ผลิตพื้นรองเท้า ชิ้นส่วนทำจากยาง	AVF	79.12%	72,223	23.71	80,849	24.73
● ผลิตพื้นรองเท้า และชิ้นส่วน	MTC	100%	(29,117)	(12.76)	(13,611)	(6.04)
ธุรกิจสนับสนุนการผลิต						
● ฉีดชิ้นส่วนพลาสติก/ยาง	PTX	96.27%	14,035	12.38	21,144	16.83
● ผลิตและรับซ่อมแม่พิมพ์	APK	99.07%	7,954	37.36	2,914	16.23
● ผลิตและรับจ้างย้อมผ้า	EXACT Q	100%	(2,552)	(10.24)	(2,455)	(6.62)
● อื่น ๆ	ICF, PTR, FTC	100%	-	-	3	-
รวมกำไรขั้นต้น			57,202	7.56	93,348	11.79

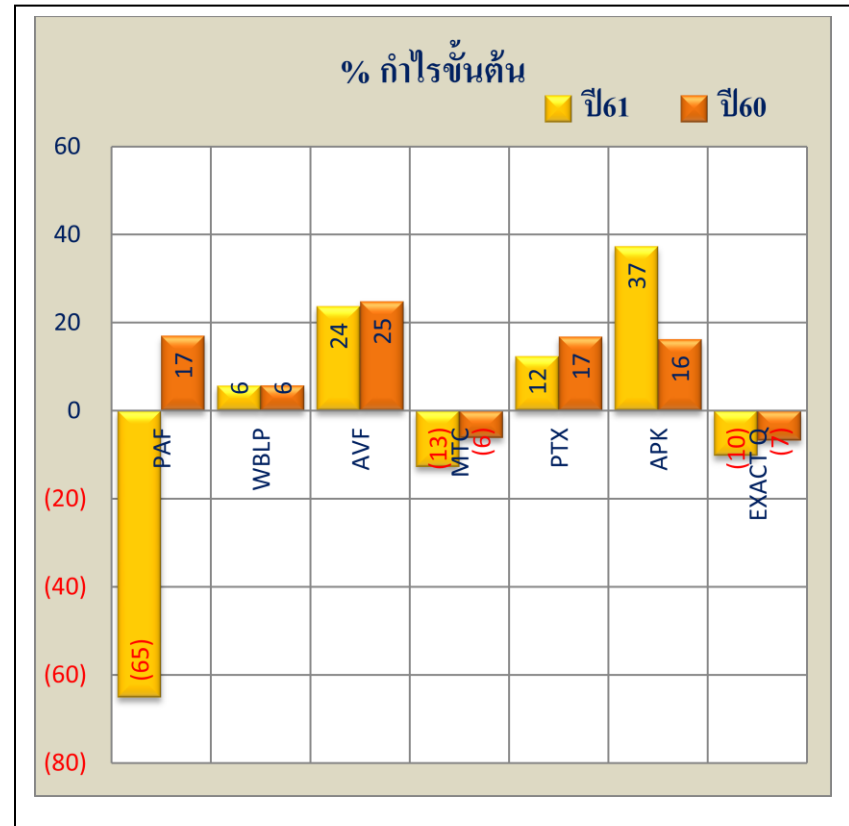
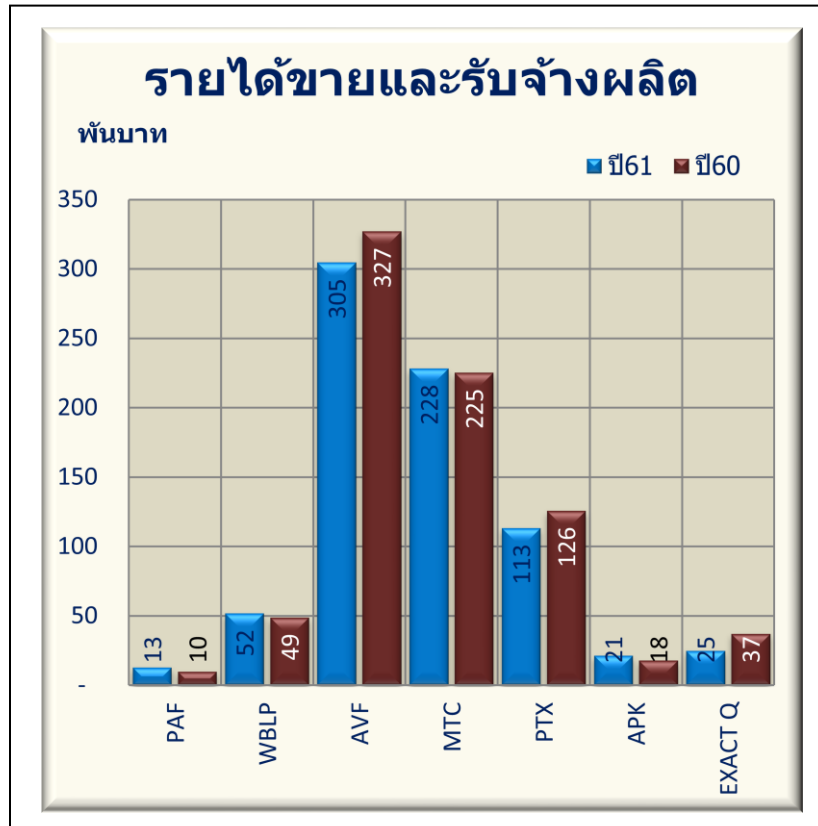

2. ลักษณะการประกอบธุรกิจ

สำหรับการประกอบธุรกิจ ประจำปี 2561 ของ บริษัท แพนเอเชียฟุตแวร์ จำกัด (มหาชน) และบริษัทย่อย มีรายละเอียดดังต่อไปนี้

บริษัท แพนเอเชียฟุตแวร์ จำกัด (มหาชน) [PAF]

บริษัทฯ ปรับโครงสร้างธุรกิจจากการผลิตรองเท้าเป็น Holding Company ในปี 2556 และมีบริษัท ดับเบิลยู บีแอลพี จำกัด เป็นบริษัทย่อยที่ประกอบธุรกิจหลัก ผลิตและรับจ้างผลิตรองเท้า กระเป๋า ฯลฯ โดยบริษัทฯ ประกอบธุรกิจดังต่อไปนี้

- ประกอบธุรกิจโดยมีรายได้จากการถือหุ้นในบริษัทอื่นเป็นหลัก
 - จัดหาเงินทุน เพื่อดำเนินธุรกิจของบริษัทฯ และบริษัทในกลุ่ม
 - ให้การสนับสนุนด้านอื่น ๆ แก่บริษัทในกลุ่ม
 - ลงทุนในธุรกิจใหม่ ทั้งเกี่ยวข้องและไม่เกี่ยวข้องกับธุรกิจเดิม
- ปัจจุบันประกอบธุรกิจเกษตรอินทรีย์

บริษัทฯ มีบริษัทย่อยที่ยังดำเนินงานอยู่ในปัจจุบัน จำนวน 6 บริษัท รวมมูลค่าเงินลงทุนสุทธิ ณ 31 ธันวาคม 2561 จำนวน 172.535 ล้านบาท ประกอบด้วย

1. บริษัท ดับเบิลยูบีแอลพี จำกัด [WBLP] เดิมชื่อ บริษัท แพนระยอง จำกัด จดทะเบียนเป็นนิติบุคคล เมื่อวันที่ 20 พฤษภาคม 2537 จดทะเบียนเปลี่ยนชื่อเป็น บริษัท ดับเบิลยูบีแอลพี จำกัด เมื่อวันที่ 2 พฤษภาคม 2556 ประกอบธุรกิจ ผลิตและรับจ้างผลิตรองเท้า กระเป๋า และอื่น ๆ มูลค่าเงินลงทุนสุทธิ ณ 31 ธันวาคม 2561 จำนวน - ล้านบาท (บริษัทฯ บันทึกค่าเผื่อเงินลงทุนในบริษัท WBLP จำนวน 43.371 ล้านบาท ในปี 2560 เนื่องจากมีผลประกอบการขาดทุน)

2. บริษัท เอ็กซ์แซ็ค คิว จำกัด [EXACT Q] จดทะเบียนเป็นนิติบุคคล เมื่อวันที่ 6 กุมภาพันธ์ 2558 ประกอบธุรกิจ ผลิตและรับจ้างผลิตปั้นและย้อมผ้าทุกชนิด ทุกประเภท มูลค่าเงินลงทุนสุทธิ ณ 31 ธันวาคม 2561 จำนวน - ล้านบาท (บริษัทฯ บันทึกค่าเผื่อเงินลงทุนในบริษัท EXACT Q จำนวน 15.997 ล้านบาท ในปี 2560 เนื่องจากมีผลประกอบการขาดทุน)

3. บริษัท โมเตอร์ เทคโนโลยี คอมโพเนนท์ จำกัด [MTC] จดทะเบียนเป็นนิติบุคคล เมื่อวันที่ 10 พฤษภาคม 2533 ประกอบธุรกิจ ผลิตรองเท้า พื้นรองเท้า ส่วนบนรองเท้า ฟองน้ำแผ่นเสริมพื้นรองเท้า และชิ้นส่วนต่างๆ ของรองเท้า มูลค่าเงินลงทุนสุทธิ ณ 31 ธันวาคม 2561 จำนวน 36.60 ล้านบาท

4. บริษัท พอนเท็กซ์ (ประเทศไทย) จำกัด [PTX] จดทะเบียนเป็นนิติบุคคล เมื่อวันที่ 18 เมษายน 2532 ประกอบธุรกิจ ผลิตและรับจ้างผลิตฉีดพลาสติกขึ้นรูปทุกชนิด มูลค่าเงินลงทุนสุทธิ ณ 31 ธันวาคม 2561 จำนวน 39.543 ล้านบาท (ในปี 2561 บริษัทฯ บันทึกค่าเผื่อเงินลงทุนในบริษัท PTX จำนวน 68 ล้านบาท เนื่องจากมีผลประกอบการขาดทุนและทดสอบการด้อยค่ามูลค่าเงินลงทุนตามมาตรฐานการบัญชีฉบับที่ 36 เรื่องการด้อยค่าของสินทรัพย์)

5. บริษัท แอดแวนเทจ ฟู้ดแวร์ จำกัด [AVF] จัดทะเบียนเป็นนิติบุคคล เมื่อวันที่ 24 พฤษภาคม 2531 ประกอบธุรกิจ ผลิตและรับจ้างผลิตพื้นรองเท้าและชิ้นส่วนรองเท้าที่ทำจากยาง มูลค่าเงินลงทุนสุทธิ ณ 31 ธันวาคม 2561 จำนวน 63.33 ล้านบาท

6. บริษัท อากาศ อุตสาหกรรม จำกัด [APK] จัดทะเบียนเป็นนิติบุคคล เมื่อวันที่ 1 มีนาคม 2538 ประกอบธุรกิจ ผลิตและรับจ้างผลิตแม่พิมพ์และอุปกรณ์ รับซ่อมแม่พิมพ์ มูลค่าเงินลงทุนสุทธิ ณ 31 ธันวาคม 2561 จำนวน 33.062 ล้านบาท

ณ 31 ธันวาคม 2561 บริษัทฯ มีบริษัทย่อยที่หยุดดำเนินการ จำนวน 6 บริษัท มูลค่าเงินลงทุนรวมทั้งสิ้น 2,027.636 ล้านบาท บริษัทฯ ได้บันทึกด้อยค่าเงินลงทุนทั้งจำนวนแล้ว มีรายละเอียดดังนี้

1.บริษัท ฟู้ดแวร์เทค 1530 จำกัด	มูลค่าเงินลงทุน 467.968 ล้านบาท
2.บริษัท อินเตอร์เนชั่นแนล คิวริตี้ ฟู้ดแวร์ จำกัด	มูลค่าเงินลงทุน 349.999 ล้านบาท
3.บริษัท กบินทร์บุรี แพนเอเชียฟู้ดแวร์ จำกัด	มูลค่าเงินลงทุน 443.523 ล้านบาท
4.บริษัท เอ็กซ์เซลเลนซ์รับเบอร์ จำกัด	มูลค่าเงินลงทุน 385.887 ล้านบาท
5.บริษัท พิมาฟู้ดแวร์ จำกัด	มูลค่าเงินลงทุน 115.969 ล้านบาท
6.บริษัท อินโนเวชั่น นครหลวง ฟู้ดแวร์ จำกัด	มูลค่าเงินลงทุน 264.290 ล้านบาท

บริษัทฯ มีบริษัทร่วม ที่ยังดำเนินงาน 2 บริษัท คือ บริษัท พี เอ แคปปิตอล จำกัด และ บริษัท เพค อินดัสทรีส์ จำกัด

บริษัท พี เอ แคปปิตอล จำกัด สถานที่ตั้ง 91/8 หมู่ที่ 1 ตำบลละหาร อำเภอลาดบัวหลวง จังหวัดระยอง ประกอบธุรกิจ ขายปลีกเชื้อเพลิงยานยนต์ในร้านค้าเฉพาะสถานี ปัมป์ ณ 31 ธันวาคม 2561 มูลค่าเงินลงทุน จำนวน 376.157 ล้านบาท บริษัทฯ รับรู้ส่วนแบ่งขาดทุนจากเงินลงทุนทั้งจำนวนแล้ว

บริษัท เพค อินดัสทรีส์ จำกัด (PEI) สถานที่ตั้ง 626/1 หมู่ 11 ตำบลหนองขาม อำเภอสรีราชา จังหวัดชลบุรี ประกอบธุรกิจ ผลิตเขียงอุตสาหกรรมและตาไก่ ณ 31 ธันวาคม 2561 มูลค่าเงินลงทุน จำนวน 12.099 ล้านบาท เนื่องจาก บริษัทย่อย 2 แห่ง ได้รับชำระหนี้เป็นหุ้นสามัญ มาจาก บริษัท พี เอ แคปปิตอล จำกัด จำนวน 4,961 หุ้น สัดส่วนถือหุ้นร้อยละ 35.44

ณ 31 ธันวาคม 2561 บริษัทฯ มีบริษัทร่วมที่หยุดดำเนินการ จำนวน 3 บริษัท มูลค่าเงินลงทุนรวมทั้งสิ้น 28.699 ล้านบาท บริษัทฯ รับรู้ส่วนแบ่งขาดทุนจากเงินลงทุนทั้งจำนวนแล้ว มีรายละเอียดดังนี้

1.บริษัท หนองฉางรับเบอร์ จำกัด	มูลค่าเงินลงทุน 12.00 ล้านบาท
2.บริษัท อุทัย บางกอกรับเบอร์ จำกัด	มูลค่าเงินลงทุน 8.999 ล้านบาท
3.บริษัท พี.แอล.จอห์น อินดัสทรีส์ จำกัด	มูลค่าเงินลงทุน 7.70 ล้านบาท

โครงการธุรกิจเกษตร โดย บริษัท แพนเอเชียฟู้ตแวร์ จำกัด (มหาชน)

วิสัยทัศน์ (Vision)

- เราจะเป็นแหล่งอาหารด้านเกษตรปลอดภัยและเกษตรอินทรีย์ของโลก

พันธกิจ (Mission)

- มุ่งมั่นผลิตสินค้าเกษตรปลอดภัยและอินทรีย์ให้ได้ตามมาตรฐานสากล
- มุ่งมั่นส่งเสริมพัฒนาเครือข่ายเกษตรปลอดภัยและอินทรีย์เพื่อให้มีผลผลิตเพียงพอต่อความต้องการของตลาด
- สร้างมูลค่าเพิ่มผลผลิตทางการเกษตรโดยการแปรรูป
- ผลิตและขยายพันธุ์พืชให้เพียงพอต่อความต้องการ ทั้งเราและเครือข่าย
- มุ่งมั่นผลิตปัจจัยการผลิตให้มีคุณภาพและเพียงพอ
- มุ่งมั่นขยายตลาดสินค้าเกษตรปลอดภัยและอินทรีย์ ทั้งในและต่างประเทศ

เป้าหมาย (Goal)

1. ผลิตสินค้าเกษตรปลอดภัยและอินทรีย์ให้ได้ตามมาตรฐานสากล เพื่อให้สินค้ามีความน่าเชื่อถือ และสามารถจำหน่ายได้ทั้งในและต่างประเทศ เป้าหมายมาตรฐานที่ขอรับการรับรอง ได้แก่
 - 1.1 มาตรฐานผลิตภัณฑ์เกษตรอินทรีย์ ที่ได้รับการรับรองจาก กรมวิชาการเกษตร
Organic Thailand
 - 1.2 มาตรฐานเกษตรปลอดภัย GAP (Good Agricultural Practice) จากกรมวิชาการเกษตร
 - 1.3 มาตรฐาน GMP (Good Manufacturing Practice)
 - 1.4 มาตรฐาน HACCP (Hazard Analysis Critical Control Point)
 - 1.5 มาตรฐาน IFOAM จากสหพันธ์เกษตรอินทรีย์นานาชาติ (International Federation of Organic Agriculture Movements)
2. เพิ่มเกษตรกรเครือข่ายให้ได้มากกว่า 15 รายในปี 2561
3. เพิ่มช่องทางการจัดจำหน่าย Modern Trade และ งานแสดงสินค้าเกษตรอินทรีย์

แนวทางการจัดการธุรกิจเชิงกลยุทธ์

- กลยุทธ์ระดับองค์กร

นอกจากการบริหารจัดการรูปแบบฟาร์มให้มีความครบวงจรและได้มาตรฐานสินค้าเกษตรอินทรีย์แล้ว WB ORGANIC Farm เลือกใช้กลยุทธ์เชิงรุกเพื่อตอบสนองความต้องการของลูกค้า โดยเน้นสร้างบริการที่สอดคล้องกับวิถีชีวิตของคนรุ่นใหม่ที่ใส่ใจสุขภาพแต่ไม่มีเวลาในการเลือกซื้อสินค้า และต้องการความสะดวกสบาย เช่น ส่งซื้อสินค้าสินค้าออนไลน์ Facebook Line Instragram และบริการจัดส่งผลผลิตสดจากฟาร์มให้ถึงบ้านหรือที่ทำงานให้กับลูกค้าที่สมัครเป็นสมาชิก เพื่อเพิ่มโอกาสในการกระจายสินค้า

- กลยุทธ์ระดับธุรกิจ

เพื่อใช้สร้างความได้เปรียบทางการแข่งขัน ฟาร์มเลือกใช้การสื่อสารโดยร่วมกับหน่วยงานราชการ หน่วยงานเอกชน กลุ่มลูกค้าที่สนใจ และกลุ่มลูกค้าเป้าหมาย ในการทำหน้าที่สื่อสารเรื่องเกษตรอินทรีย์ตรา WB ORGANIC Farm ให้เป็นที่รู้จัก เพื่อให้กลุ่มลูกค้าและผู้ที่เกี่ยวข้องรับรู้ได้ถึงการมีอยู่ของตราสินค้า โดย WB ORGANIC Farm เปิดโอกาสให้เข้ามาเยี่ยมชมฟาร์มเพื่อศึกษาการทำเกษตรอินทรีย์โดยการถ่ายทอดเรื่องราวความเป็นเกษตรอินทรีย์ที่พิถีพิถันในทุกกระบวนการผลิต ตั้งแต่คัดเลือกเมล็ดพันธุ์ การเตรียมดิน น้ำ ปัจจัยการผลิต การป้องกันศัตรูพืชด้วยวิธีทางธรรมชาติ การเก็บเกี่ยว จนถึงขั้นตอนการส่งมอบให้ลูกค้า เพื่อให้ผู้บริโภคมีความเข้าใจและเห็นถึงคุณค่าของสินค้าเกษตรอินทรีย์อย่างเป็นรูปธรรม เนื่องจากผู้บริโภคยังขาดความรู้ความเข้าใจเกี่ยวกับเกษตรอินทรีย์อยู่มาก สาเหตุมาจากการทำการตลาดขาดความชัดเจนในการสร้างคุณค่าตามหลักการเกษตรอินทรีย์เพื่อให้ดูแตกต่างจากผลผลิตปลอดสารพิษ

- กลยุทธ์ระดับหน้าที่

เป็นการจัดสรรทรัพยากรให้เกิดประสิทธิภาพสูงสุดด้วยการสร้างความเกี่ยวเนื่องให้แก่ทุกฝ่ายที่เกี่ยวข้อง เพื่อให้เกิดความร่วมมือให้บรรลุเป้าหมายหลักที่ตั้งไว้ ทุกฝ่ายต้องสนับสนุนซึ่งกันและกันเพื่อให้สามารถดำเนินไปในทิศทางที่ต้องการได้ อีกทั้งยังช่วยดูแลสิ่งแวดล้อมและสร้างรายได้ให้ประชาชนในพื้นที่

เป้าหมายการดำเนินธุรกิจที่ผ่านมา

ผลิตและจัดจำหน่ายภายใต้แบรนด์ *WB ORGANIC Farm*



- **WB ORGANIC Farm** มีความหมายดังนี้

WB ย่อมาจาก “*World Best*” หมายถึง ดีที่สุดในโลก

Organic Farm หมายถึง การทำฟาร์มรูปแบบการดำเนินงานของบริษัท
ตามหลักการแบบเกษตรอินทรีย์

WB ORGANIC Farm จึงต้องการสื่อให้เห็นถึงการทำฟาร์มเกษตรอินทรีย์ที่ดีที่สุดในโลก
เพื่อให้สอดคล้องกับ Vision ของบริษัท

“เราจะเป็นแหล่งอาหารด้านเกษตรปลอดภัยและเกษตรอินทรีย์ของโลก”

มาตรฐานที่ได้รับการรับรอง

1. มาตรฐานผลิตภัณฑ์เกษตรอินทรีย์ ที่ได้รับการรับรองจาก กรมวิชาการเกษตร Organic Thailand



QR Code : ใบรับรองมาตรฐานเกษตรอินทรีย์



2. มาตรฐานเกษตรปลอดภัย GAP (Good Agricultural Practice) จากกรมวิชาการเกษตร



QR Code : ใบรับรองมาตรฐาน GAP



3. มาตรฐาน GMP (Good Manufacturing Practice)
4. มาตรฐาน HACCP (Hazard Analysis Critical Control Point)



QR Code : ใบรับรองมาตรฐาน GMP , HACCP



5. มาตรฐาน IFOAM จากสหพันธ์เกษตรอินทรีย์นานาชาติ (International Federation of Organic Agriculture Movements) อยู่ระหว่างระยะปรับเปลี่ยนตั้งแต่วันที่ 5 มีนาคม 2560 สิ้นสุดระยะปรับเปลี่ยนวันที่ 22 กันยายน 2563

➤ **ลักษณะผลิตภัณฑ์หรือบริการ**

WB ORGANIC Farm เป็นธุรกิจเกษตรอินทรีย์ เพื่อตอบสนองความต้องการของผู้บริโภคที่เปลี่ยนแปลงไป เนื่องจากคนส่วนใหญ่เริ่มให้ความสนใจกับการดูแลสุขภาพและสิ่งแวดล้อม ผู้บริโภคส่วนใหญ่เชื่อว่าสุขภาพที่ดีเริ่มต้นจากการบริโภคอาหารที่มีประโยชน์ สะอาด และปลอดภัย โดยเฉพาะสินค้าเกษตรอินทรีย์ ที่รับรู้โดยทั่วกันว่าเป็นผลผลิตที่มีคุณภาพ

ผลิตผลเกษตรอินทรีย์ เป็นผลิตผลที่มีราคาสูงกว่าสินค้าเกษตรประเภทอื่น ปัจจุบันยังไม่เป็นที่รู้จักในวงกว้าง มีการซื้อขายในบางพื้นที่และค่อนข้างเฉพาะกลุ่ม เช่น งานจัดแสดงสินค้าเกษตรอินทรีย์ ตลาดสีเขียว และร้านขายสินค้าเพื่อสุขภาพ จึงยังไม่สามารถหาซื้อได้อย่างสะดวก ทั้งนี้ กระบวนการผลิตของสินค้าประเภทนี้ค่อนข้างซับซ้อน เนื่องจากห้ามใช้เมล็ดพันธุ์หรือต้นกล้าที่มีการตัดแต่งทางพันธุกรรม (GMOs) ห้ามใช้ปุ๋ยเคมี ยาฆ่าหญ้า ยากำจัดศัตรูพืชและฮอร์โมนสังเคราะห์ โดยครอบคลุมตั้งแต่การผลิต การดูแลรักษา กระบวนการเก็บเกี่ยว รวมถึงการจัดการระหว่างขนส่งสินค้าเพื่อป้องกันการปนเปื้อนสารเคมีจากสภาพแวดล้อมทั้งภายในและภายนอก รวมทั้งมุ่งเน้นความปลอดภัยของผู้บริโภค สิ่งแวดล้อม และความสมดุลทางธรรมชาติ โดยมีมาตรฐานการผลิตและการตรวจสอบรับรองจากสำนักมาตรฐานเกษตรอินทรีย์ กรมวิชาการเกษตร และหน่วยงานระดับสากลเช่น IFOAM เป็นต้น

● **ผลผลิตเกษตรอินทรีย์**

▪ **ประเภท ผักสลัด**



▪ ประเภทผักใบ



▪ ประเภทผักสมุนไพร



■ ประเภทผักผล



■ ประเภทผักหัว

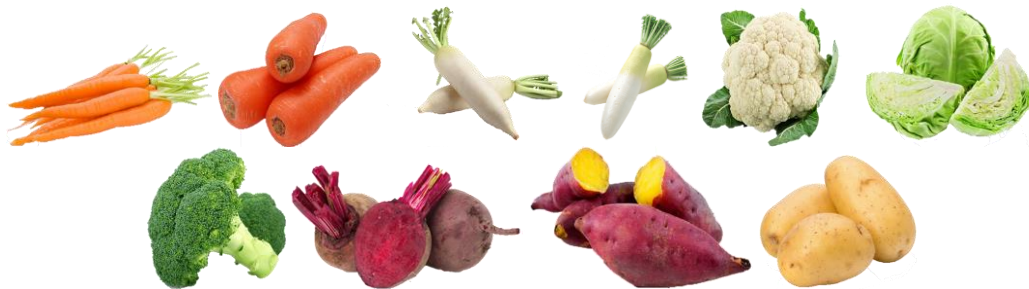

■ ห่อไม้ฝรั่ง Asparagus



➤ เป้าหมายการดำเนินธุรกิจที่ผ่านมา

WB ORGANIC Farm

ตั้งอยู่เลขที่ 99 หมู่ที่ 16 ตำบล คลองม่วง อำเภอ ปากช่อง จังหวัดนครราชสีมา

ปัจจุบันใช้เนื้อที่ปลูกประมาณ 60 ไร่ จากเนื้อที่ทั้งหมด 300 ไร่

พิกัด 14.637909 101.620180

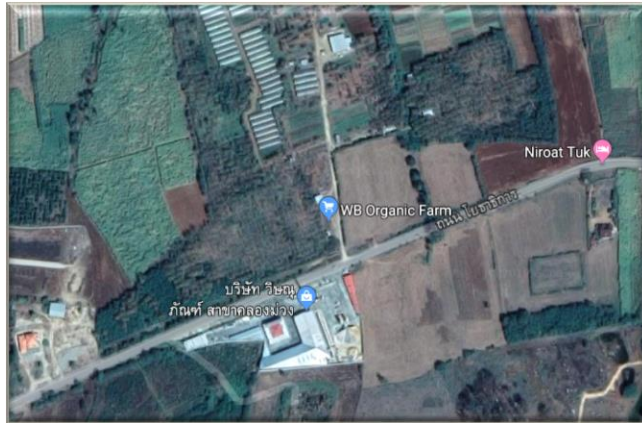

WBorganicfarm
@wborganicfarm



 wborganicfarm

 WBOrganicFarm



081-8655225, 099-0021524

WB ORGANIC Farm ได้มีการจัดการระบบนิเวศภายในฟาร์ม โดยเน้นการปรับปรุงดิน หลีกเลี่ยงการใช้สารเคมีสังเคราะห์ เช่น ปุ๋ย สารกำจัดศัตรูพืช โดยการประยุกต์ใช้ธรรมชาติในการเพิ่มผลผลิตและพัฒนาความต้านทานโรคของพืช มีกระบวนการจัดการดังนี้

1. การปรับสภาพดินและการบำรุงดิน ใช้วิธีการปลูกพืชหลายชนิดหมุนเวียนกัน
2. การใช้ปุ๋ยหมัก ใช้ปุ๋ยอินทรีย์ที่ผลิตเองในการดูแลพืชบำรุงดิน จะมีส่วนผสมของขี้วัว ขี้ไก่ เศษพืช ฯลฯ แล้วให้นำทั้งหมดมาสับผสมเข้าด้วยกัน ปุ๋ยหมักที่ผลิตได้จะใช้ใส่ในช่วงเตรียมดิน ใช้รองก้นหลุม ส่วนปุ๋ยที่ใช้ฉีดพ่นจะเป็นน้ำหมักที่ผลิตเอง ไม่ว่าจะเป็นฮอร์โมนนม ฮอร์โมนไข่ หรือน้ำหมักปลา
3. การจัดการน้ำ ระบบการใช้น้ำภายในฟาร์มจะขึ้นอยู่กับชนิดของพืช เนื่องจากการทำเกษตรแบบผสมผสาน จึงมีพืชหลากหลายชนิด แต่ละชนิดมีความต้องการในการดูแลรักษาแตกต่างกัน การจัดการน้ำจะใช้วิธีการวางระบบท่อใต้ดินแล้วเปลี่ยนหัวฉีดให้สอดคล้องกับความเหมาะสมของพืชในบริเวณนั้น เช่น ระบบน้ำหยด และระบบสปริงเกอร์ เป็นต้น เพื่อช่วยประหยัดเวลาและแรงงาน
4. การจัดการวัชพืช ฟาร์มเลือกกำจัดวัชพืชเท่าที่จำเป็นด้วยการใช้แรงงานคนและใช้วัสดุธรรมชาติ เช่น ฟาง วัสดุคลุมบริเวณหน้าดิน และใช้ไม้เถาหนอนตายหยากเป็นยาฆ่าแมลง โดยใช้วิธีการต่างๆเหล่านี้สลับกันไปตามความเหมาะสม เพื่อช่วยลดค่าใช้จ่ายจากการจ้างแรงงานคนเพื่อกำจัดวัชพืช
5. การควบคุมโรคในพืชและการปนเปื้อนสารเคมี ใช้วิธีการวางแผนระยะเวลาในการปลูกพืชให้เหมาะสมตามฤดูกาล โดยเลือกปลูกพืชที่เหมาะสมกับสภาพภูมิอากาศ เน้นการปลูกแบบหมุนเวียน ไม่ปลูกพืชชนิดเดิมซ้ำในพื้นที่ที่เคยปลูกมาแล้วในลักษณะติดต่อกันเป็นเวลานาน เน้นความอุดมสมบูรณ์ของดิน และภูมิทัศน์ทางของพันธุ์พืชเป็นหลัก

แนวทางในการป้องกันการปนเปื้อนสารเคมี ทั้งที่เกิดขึ้นจากปัจจัยภายนอกและปัจจัยภายใน โดยเลือกใช้การปลูกต้นกระถินและต้นสะเดาเป็นแนวกันชนที่อยู่ใกล้กับที่ดินของผู้อื่น รวมทั้งล้างและทำความสะอาดอุปกรณ์ที่ใช้ให้สะอาดอยู่เสมอ เพื่อป้องกันการปนเปื้อนมลพิษที่อาจเกิดจากปัจจัยภายในและภายนอก

6. การเก็บเกี่ยว การเก็บเกี่ยวผลผลิตภายในฟาร์มจะใช้แรงงานคนเป็นหลัก เพื่อป้องกันไม่ให้เกิดผลผลิตเกิดความเสียหายและปนเปื้อนสารเคมี

7. การบรรจุ ใช้แรงงานคนทั้งหมดในการบรรจุ ก่อนการบรรจุสินค้าทุกครั้งพนักงานจะทำการคัดเลือกผลผลิตที่มีคุณภาพอีกรอบ เพื่อให้มั่นใจว่าลูกค้าจะได้สินค้าที่มีคุณภาพดีและคุ้มค่างับราคาที่จ่ายไป

8. การจัดส่ง บริการจัดส่งสินค้าของฟาร์มด้วยรถห้องเย็นจำนวน 2 คัน ส่งตามวัน เวลา และ สถานที่ที่ได้ตกลงไว้กับลูกค้าแต่ละราย

ด้านการผลิต

ลักษณะการปลูกมีทั้งปลูกแบบกลางแจ้งและปลูกในโรงเรือน โดยผักแต่ละชนิดจะปลูกกลางแจ้งหรือในโรงเรือนจะพิจารณาจากฤดูเป็นหลัก มีการจัดแบ่งหน้าที่การทำงานอย่างเป็นระบบ เป็นสัดส่วน โดยแบ่งเป็น ทีมเพาะต้นกล้า ทีมปลูก-ดูแล ทีมเก็บผลผลิต ไปจนถึงทีมตัดแต่งแล้วแพ็คเกจใส่หีบห่อ

รูปโรงเรือนปลูกพืช/ผักเกษตรอินทรีย์



รูปภาพ : ปลูกแบบกลางแจ้ง



ผลผลิต

ชนิดผัก	ผลผลิต (ตัน)			
	ปี 2561	%	ปี 2560	%
ผักสลัด	71.87	59.08%	45.56	63.71%
ผักสมุนไพร	3.69	3.04%	2.71	3.79%
ผักใบ	25.94	21.32%	12.73	17.80%
ผักผล	11.62	9.55%	8.82	12.33%
ผักหัว	7.75	6.37%	0.91	1.27%
หน่อไม้ฝรั่ง	0.79	0.65%	0.78	1.09%
รวม	121.64	100.00%	71.52	100.00%

ด้านการตลาด บริษัทใช้กลยุทธ์ให้ความสำคัญในการรักษาฐานลูกค้าเก่า และหาลูกค้าในตลาดใหม่ ทั้งในและต่างประเทศ โดยนำเสนอสินค้าที่มีคุณภาพ สด ใหม่ เป็นสินค้าปลอดภัยและสินค้าอินทรีย์ 100% รวมถึงการให้บริการที่ดี การส่งสินค้าตรงตามที่กำหนด เพื่อให้ลูกค้าเกิดความพอใจสูงสุด รวมทั้งพยายามที่จะแปรรูปสินค้าใหม่ๆ เพื่อสร้างมูลค่าเพิ่ม และเพิ่มฐานรายได้ของบริษัท

ลูกค้าสามารถเข้าดูผลิตภัณฑ์ สั่งซื้อ หรือสอบถามข้อมูลต่างๆ ได้ที่

 Facebook : WBOrganicFarm  Instagram : wborganic

 Line ID : wborganicfarm  Line @ : @wborganicfarm

กลุ่มลูกค้าเป้าหมาย

1. ผู้บริโภคทั่วไป
2. ร้านจำหน่ายสินค้าและอาหารเพื่อสุขภาพ
3. ห้างสรรพสินค้า Modern Trade

ช่องทางการจัดจำหน่ายและสัดส่วนการขาย

กลุ่มลูกค้า	จำนวนลูกค้า(ราย)	สัดส่วนการขาย (%)	
	ปี 2561	ปี 2562	
Modern Trade	22	80.08%	76.87%
Event	18	14.07%	14.90%
สมาชิก Delivery	29	5.68%	7.41%
Other	2	0.17%	0.82%

แนวโน้มภาวะอุตสาหกรรมและสภาพการแข่งขันในอนาคต

แนวโน้มอุตสาหกรรมสินค้าเกษตรปลอดภัยและเกษตรอินทรีย์มีการแข่งขันค่อนข้างสูง ซึ่งจะมีผู้ประกอบการประเภท SME และบุคคลธรรมดาเข้ามาทำธุรกิจเกษตร จึงทำให้มีการแข่งขันด้านการตลาด อีกทั้ง แบรินด์ WB Organic farm เป็นแบรนด์ใหม่ยังไม่เป็นที่รู้จักอย่างกว้างขวาง และประกอบกับช่องทางการขายยังไม่มากพอ แต่เนื่องจากปัจจุบันธุรกิจเกษตรอินทรีย์ เป็นโครงการที่ได้รับการสนับสนุนจากทั้งภาครัฐและเอกชน และธุรกิจนี้เป็นหนึ่งในธุรกิจ Mega Trend จึงทำให้ยังมีโอกาสสร้างแบรนด์ และเพิ่มช่องทางการขายได้อีกในอนาคต

➤ การตลาดและการแข่งขัน**(ก) การตลาด****กลุ่มลูกค้า Modern Trade**

ผลผลิตส่วนใหญ่จัดจำหน่ายไปยังกลุ่มลูกค้า Modern Trade โดยตลาดที่สำคัญ คือ The Mall , Central (Tops) , Foodland , ISETAN , Siam Paragon , AEON (Maxvalu) , Emporium , Emquartier และจะขยายช่องทางการจัดจำหน่ายให้ครอบคลุมทุกสาขาของลูกค้า Modern Trade

กลุ่มลูกค้า EVENT

เพิ่มช่องทางการจำหน่ายผลผลิตงาน EVENT เพื่อให้แบรนด์ WB ORGANIC farm เป็นที่รู้จักอย่างแพร่หลาย งาน EVENT ที่ออกขายในปัจจุบันได้แก่

สถานที่	จังหวัด	วัน	เวลา
กระทรวงพาณิชย์	นนทบุรี	ศุกร์	06.00-14.00 น.
ICC	กรุงเทพฯ	ศุกร์	10.00-14.00 น.
BKK Farmermarket @ Habito Mall	กรุงเทพฯ	เสาร์-อาทิตย์	10.00-19.00 น.
ฮาโมนิค	ชลบุรี	พฤหัสบดี	16.00-17.00 น.
BKK Farmermarket @ Gateway Ekamai	กรุงเทพฯ	เสาร์-อาทิตย์	10.00-19.00 น.
K - Village	กรุงเทพฯ	เสาร์-อาทิตย์	10.00-19.00 น.
The Brighth พระราม 2	กรุงเทพฯ	พฤหัสบดี- อังคาร	10.00 -21.00 น.
Victoria Market เพชรเกษม 69	กรุงเทพฯ	เสาร์-อาทิตย์	10.00-21.00 น.
BKK Farmermarket @Sammakorn Place	กรุงเทพฯ	เสาร์-อาทิตย์	10.00-19.00 น.
BKK Farmermarket @LASALLE AVENUE	กรุงเทพฯ	เสาร์-อาทิตย์	10.00-19.00 น.
ตลาดไฉ่จี้	กรุงเทพฯ	ศุกร์-อาทิตย์	10.00-19.00 น.
เดอะซีน ทาวน์อินทาวน์	กรุงเทพฯ	ศุกร์-อาทิตย์	10.00-21.00 น.
ตะลักเกียะ ท่าเรือสี่พระยา	กรุงเทพฯ	เสาร์-อาทิตย์	10.00-19.00 น.

งานสหกรณ์แฟร์ ไบเทค บางนา



โรบินสัน ศรีราชา



The Scene



สัมมนาเกษตร กรุงเทพมหานคร

The Circle ราชพฤกษ์



(ข) ภาวะการแข่งขัน

ผลผลิตเกษตรอินทรีย์ เป็นสินค้าที่มีปริมาณอุปสงค์มากกว่าอุปทาน เนื่องจากยังไม่เพียงพอต่อความต้องการของผู้บริโภคที่มีแนวโน้มเพิ่มสูงขึ้น แต่พื้นที่สำหรับเพาะปลูกเกษตรอินทรีย์ และช่องทางการจัดจำหน่ายยังมีไม่มาก ผู้ซื้อเข้าถึงผลผลิตได้ยากและมีตัวเลือกน้อย ทั้งในแง่ของปริมาณผลผลิต (พืชที่ปลูกด้วยระบบเกษตรอินทรีย์จะไม่ทนทานต่อการเกิดโรคระบาด และสภาพอากาศที่เปลี่ยนแปลง ทำให้ส่งผลต่อคุณภาพและปริมาณของผลผลิต) ราคาจำหน่าย และความหลากหลายของผลผลิต ผู้ขายจึงสามารถกำหนดราคาได้ แม้จะมีสินค้าทดแทนเป็นผลผลิตที่ใช้สารเคมี หรือ ผลผลิตที่มีการควบคุมสารพิษตกค้าง ที่ได้เปรียบด้านราคาและความหลากหลาย จึงต้องใช้เวลาในการสร้างความตระหนักรู้ถึงคุณค่าของผลผลิตเกษตรอินทรีย์ ประกอบกับนโยบายรัฐบาลที่สนับสนุนสินค้าเกษตรช่วยให้เข้าถึงผู้บริโภคและลูกค้าเป้าหมายเพิ่มขึ้น เช่น งาน BIOFACH Southeast และ Natural Expo Southeast Asia ที่จัดขึ้นเป็นประจำทุกปีรวมทั้งกิจกรรมที่ช่วยเสริมสร้างองค์ความรู้จากหน่วยงานรัฐ ซึ่งจะทำให้มีช่องทางสร้างความแตกต่างและเพิ่มความสามารถในการแข่งขันได้

ปัจจัยที่กระทบต่ออัตราการเติบโต

1. สภาพแวดล้อมทางเศรษฐกิจ เนื่องจากผลผลิตเกษตรอินทรีย์ มีราคาสูงกว่าผลผลิตประเภทเดียวกันที่มีจำหน่ายทั่วไปตามท้องตลาด หากภาวะเศรษฐกิจชะลอตัวจนทำให้กำลังซื้อของผู้บริโภคลดลง ก็อาจส่งผลกระทบต่อธุรกิจได้

2. สภาพแวดล้อมทางสังคมและวัฒนธรรม ในปัจจุบันอยู่ในสังคมผู้สูงอายุ ทำให้ค่านิยมการดูแลสุขภาพเพิ่มมากขึ้น และยังขยายครอบคลุมไปถึงคนรุ่นใหม่ที่เริ่มให้ความสำคัญกับการดูแลสุขภาพมากขึ้น ด้วยการหาข้อมูลผ่าน Social Media ถึงผลิตภัณฑ์ที่สนใจ ใส่ใจคุณค่าทางโภชนาการ ไปจนถึงเปลี่ยนแปลงพฤติกรรมการใช้ชีวิตให้มีคุณภาพมากขึ้น แต่อย่างไรก็ดี มีผู้บริโภคบางกลุ่มยังไม่ได้ให้คุณค่ากับผลผลิตเกษตรอินทรีย์ เนื่องจากยังขาดความรู้ความเข้าใจในความแตกต่างของกระบวนการผลิต จึงไม่เห็นความจำเป็นในการบริโภคเกษตรอินทรีย์ ยังคงบริโภคผลผลิตที่มีรสชาติหรือสารอาหารใกล้เคียงกันราคาถูกกว่า จึงต้องใช้เวลาอีกกว่าจะเห็นความเปลี่ยนแปลงให้หันกลับมาบริโภคผลผลิตเกษตรอินทรีย์

วิเคราะห์คู่แข่ง

คู่แข่งของ WB ORGANIC Farm เปรียบเทียบกับคู่แข่งที่อยู่ในตลาดจำนวน 3 ราย และคู่แข่งรายย่อย 5 ราย การประเมินความสามารถในการแข่งขัน ตัวอย่างหัวข้อปัจจัยใช้ในการประเมินความสามารถในการแข่งขัน เช่น สินค้าและบริการ ราคา คุณภาพ มาตรฐานและความไว้วางใจ ตำแหน่งที่ตั้ง ความโดดเด่นของสินค้า เป็นต้น

จุดเด่น

- (1) ตั้งอยู่ในทำเลที่เหมาะสมแก่การปลูกผัก
- (2) ผ่านการรับรองมาตรฐานเกษตรอินทรีย์ Organic Thailand , GAP , GMP , HACCP ทำให้ผลิตภัณฑ์น่าเชื่อถือ ปลอดภัยจากสารเคมีในทุกกระบวนการผลิต
- (3) มีช่องทางติดต่อสื่อสารและจัดจำหน่าย ผ่านทาง Facebook , Instagram , Line เพื่อให้ลูกค้าเข้าถึงได้ง่าย และเข้าร่วมงานแสดงสินค้าตาม Modern Trade
- (4) ผลผลิตเกษตรอินทรีย์ในตระกูลผักสลัด ซึ่งโดดเด่นกว่าคู่แข่ง ทั้งด้านคุณภาพและปริมาณ ที่มีผลผลิตตระกูลผักสลัดออกอย่างสม่ำเสมอ

จุดอ่อน

- (1) แแบรนด์ WB ORGANIC Farm ยังไม่รู้จักในตลาดอย่างกว้างขวาง
- (2) คุณภาพของผลผลิตเกษตรอินทรีย์ ขั้นตอนหลังการเก็บเกี่ยวเพื่อส่งมอบให้ลูกค้า

2.3 การจัดหาผลิตภัณฑ์หรือบริการ**(ก) กำลังการผลิตรวม**

	ปี 2561	ปี 2560
กำลังการผลิต (กิโลกรัม)	248,891	251,059
ปริมาณการผลิตจริง (กิโลกรัม)	121,643	71,518
อัตราการใช้กำลังการผลิต (ร้อยละ)	48.87	28.49

(ข) จัดหาผลผลิตจากฟาร์มเครือข่าย

ฟาร์มเครือข่าย	ปริมาณ (กิโลกรัม)
26 ราย จังหวัด : เพชรบูรณ์ นครราชสีมา ชัยภูมิ ปราจีนบุรี สระแก้ว	34,479

วัตถุดิบและผู้จำหน่ายวัตถุดิบ

บริษัทจัดหาวัตถุดิบและวัสดุที่ใช้ในการผลิตจากภายในประเทศร้อยละ 100

(ข) ผลกระทบต่อสิ่งแวดล้อม

เกษตรอินทรีย์นั้นคือการปลูกพืชให้เป็นไปตามระบบนิเวศ ปราศจากสารเคมีหรือสิ่งแปลกปลอมที่มนุษย์สร้างขึ้น ไม่ใช้สารเคมีในการป้องกันวัชพืชและแมลงศัตรูพืช ไม่ใช้ฮอร์โมนกระตุ้นการเจริญเติบโตของพืชและสัตว์ รวมถึงการนำภูมิปัญญาชาวบ้านมาใช้ประโยชน์ ผลกระทบด้านสิ่งแวดล้อม คือ

ช่วยสร้างสมดุลของทรัพยากรในระบบนิเวศโดยรวม ช่วยสร้างความหลากหลายของชนิดทรัพยากรในพื้นที่โดยรอบแปลงเกษตร และไม่ก่อให้เกิดการปนเปื้อนของสารเคมีในดิน น้ำ และพืช เกิดจิตสำนึก รับผิดชอบต่อคุณค่าของทรัพยากรในธรรมชาติมากขึ้น

การประกอบธุรกิจในแต่ละกลุ่มธุรกิจ

- ธุรกิจผลิตรองเท้า กระเป๋า และอื่น ๆ

บริษัท ดับเบิลยู บีแอลพี จำกัด



1. ลักษณะผลิตภัณฑ์

บริษัท ดับเบิลยู บีแอลพี จำกัด ดำเนินธุรกิจผลิตรองเท้าและกระเป๋า ภายใต้แบรนด์ ” DAY BREAK ” ตั้งอยู่ที่สวนอุตสาหกรรมเครื่องสพพัฒนา ต.หนองขาม อ.ศรีราชา จ.ชลบุรี บริษัทฯ พัฒนาผลิตภัณฑ์ที่หลากหลาย เน้นการพัฒนาการออกแบบ และนวัตกรรมใหม่ ๆ โดยมุ่งเน้นสร้างความแข็งแกร่งให้กับแบรนด์และสินค้า เพื่อตอบสนองความต้องการของผู้บริโภค และความพึงพอใจของลูกค้า นอกจากนี้ บริษัทฯ ยังรับจ้างผลิตรองเท้า กระเป๋า และอื่น ๆ ตามคำสั่งซื้อของลูกค้า ซึ่งมีหลากหลายแบรนด์

2. กลุ่มลูกค้า กระเป๋าและรองเท้า

บริษัท ดับเบิลยู บีแอลพี จำกัด ผลิตและรับจ้างผลิตรองเท้า กระเป๋า และอื่น ๆ โดยแบ่งกลุ่มลูกค้าออกเป็น 3 กลุ่มใหญ่ ดังนี้

1. ผลิตและรับจ้างผลิต ภายใต้แบรนด์ของลูกค้าในเครื่องสพพัฒนา

ลูกค้าหลัก ได้แก่ บริษัท ไอ.ซี.ซี. อินเตอร์เนชั่นแนล จำกัด (มหาชน)

2. ผลิตและรับจ้างผลิต ภายใต้แบรนด์ของลูกค้านอกเครื่องสพพัฒนา

ลูกค้าหลัก ได้แก่ แบรนด์ BELL&SOFA , SANGACIO , VOLT , ROME

HADARA เป็นต้น

3. ผลิตภัณฑ์ภายใต้แบรนด์ “ DAY BREAK ”



กลุ่มลูกค้าจะเป็นลูกค้าทั่วไป

- ร้านค้าที่จัดจำหน่ายหลัก 3 แห่ง ได้แก่

1. ห้างสรรพสินค้า แหลมทอง

โซนแพสชั่น จังหวัดระยอง

2. Shop J-Park ศรีราชา

จังหวัดชลบุรี

3. Shop แฟรี่พลาซ่า

จังหวัดขอนแก่น

- มีร้านค้าที่ฝากขายสินค้า 5 แห่ง คือ
 1. Outlet His&Her I.C.C International PLC. จังหวัดกรุงเทพมหานคร
 2. Outlet GSP บุติกนิวซิตี
 - เมกกะบางนา จังหวัดสมุทรปราการ
 - แฟชั่นไอซ์แลนด์ จังหวัดกรุงเทพมหานคร
 3. ห้างพาราไดซ์ จังหวัดกรุงเทพมหานคร
 4. บจ.กบิรินทร์พัฒนกิจ สาขาศรีราชา จังหวัดชลบุรี
สาขากบิรินทร์บุรี จังหวัดปราจีนบุรี
สาขาลำพูน จังหวัดลำพูน
สาขาแม่สอด จังหวัดแม่ฮ่องสอน
สาขาบ้านโพธิ์ จังหวัดฉะเชิงเทรา
 5. ศูนย์การค้าเซียร์รังสิต จังหวัดปทุมธานี
- จำหน่ายช่องทาง SOCIAL MEDIA
 - Website <https://www.daybreak.co.th/>
<https://www.facebook.com/DaybreakTH/>
<https://www.facebook.com/daybreaksportswear/>
<https://www.facebook.com/daybreakrunning/>
 - Instagram daybreakthailand
 - Line@: @daybreakthailand
 - Line ID. @daybreakshop
 - Lazada: <https://www.lazada.co.th/shop/daybreak-1525416311>
- จัดแสดงสินค้า ROAD SHOW ตามสถานที่ต่าง ๆ ทั้งภาครัฐ และ ภาคเอกชน เพื่อให้เป็นที่รู้จักกันอย่างแพร่หลาย

โครงสร้างรายได้ (ตามงบการเงินเฉพาะกิจการของบริษัท)

(หน่วย : ล้านบาท)

	ปี 2561		ปี 2560		ปี 2559		ช่องทางจำหน่าย
	มูลค่า	%	มูลค่า	%	มูลค่า	%	
บริษัท ไอ.ซี.ซี อินเตอร์เนชั่นแนล จำกัด (มหาชน)	11.40	21.87	15.85	32.59	20.51	29.52	ห้างสรรพสินค้า
ร้านค้าของลูกค้า	27.86	53.43	20.62	42.40	33.74	48.56	ห้างสรรพสินค้าและ ร้านค้าของลูกค้า
ลูกค้าทั่วไป	12.88	24.70	12.16	25.01	15.23	21.92	JPARK ศรีราชา, แหลม ทองระยองOutlet ฯลฯ
รวม	52.14	100.00	48.63	100.00	69.48	100.00	

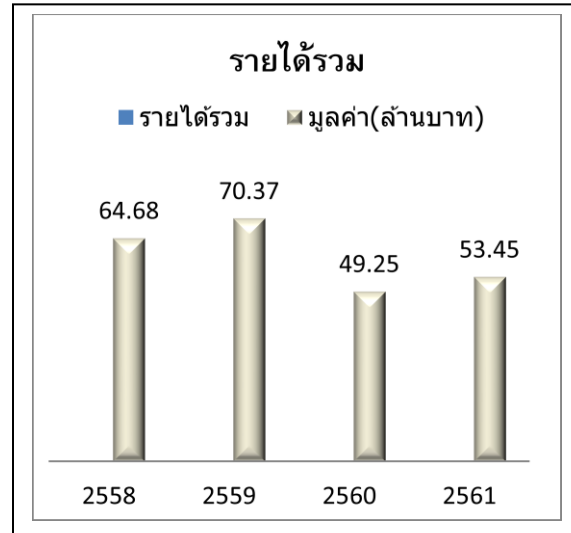
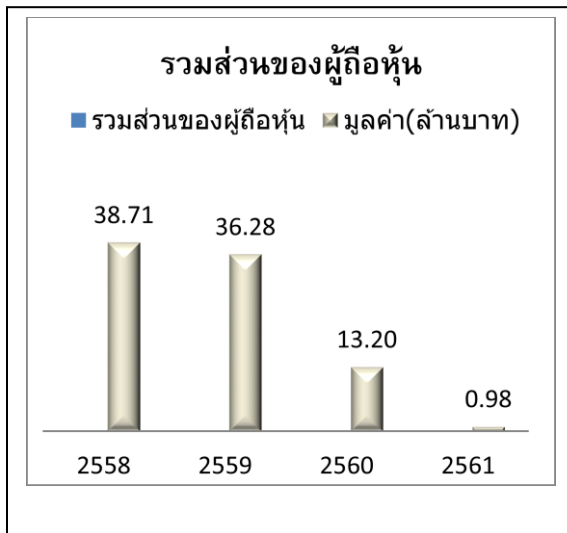
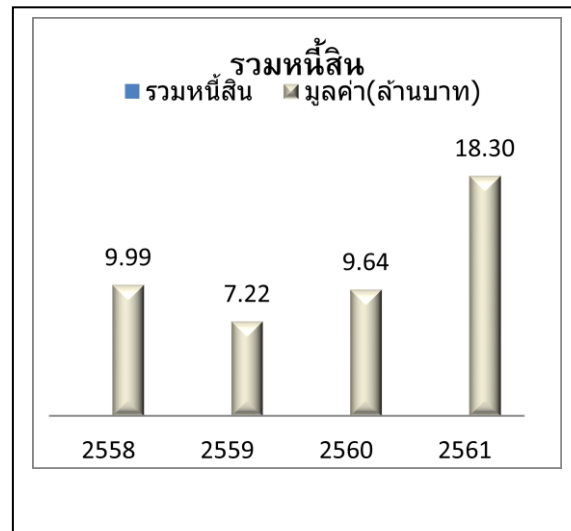
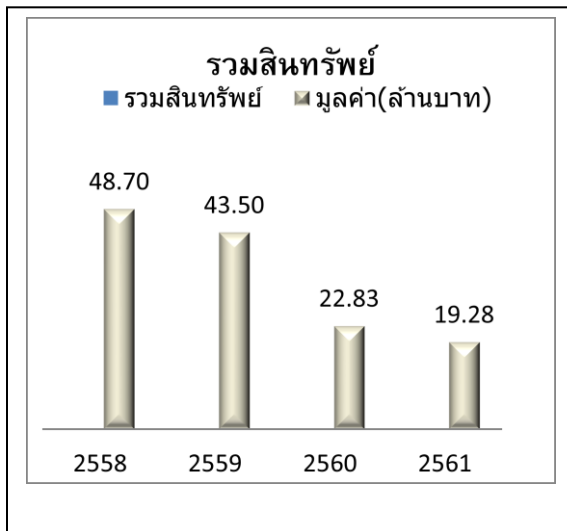

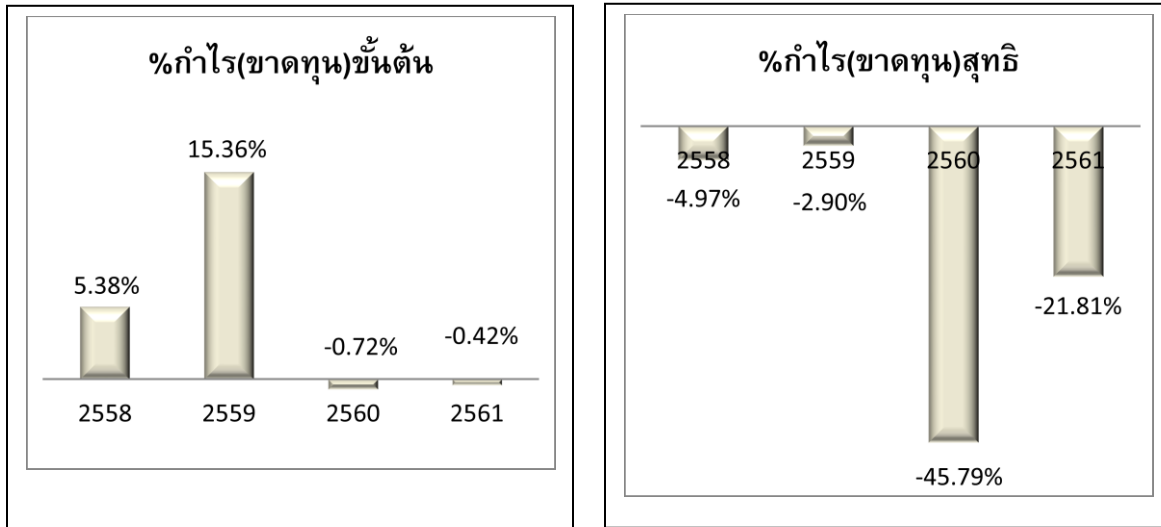

เป้าหมายการดำเนินงานธุรกิจปีที่ผ่านมา

ธุรกิจผลิตรองเท้านักกีฬา และอื่น ๆ ในปี 2561 บริษัทมีเป้าหมายในการผลิตและรับจ้างผลิตสินค้าภายใต้แบรนด์ลูกค้าเป็นหลัก แต่เนื่องจากบริษัทได้รับคำสั่งซื้อลดน้อยลงอย่างเป็นนัยสำคัญ โดยเฉพาะลูกค้ารายใหญ่ ทำให้ผลการดำเนินงานไม่ได้ตามเป้าหมายที่ตั้งประมาณการไว้ในด้านรายได้ จึงส่งผลทำให้บริษัทมีผลการดำเนินงานขาดทุน

ซึ่งในปี 2561 บริษัทได้มีการเปลี่ยนแปลงนโยบายการเพิ่ม Order โดยเปลี่ยนจากการผลิตและรับจ้างผลิตแบรนด์ของลูกค้า เป็นขยายตลาดจากการผลิตและจัดจำหน่ายผลิตภัณฑ์ใน Brand “ Day Break ”  ซึ่งเป็น Brand ของบริษัทเอง

ด้านการตลาด ในปี 2561 บริษัทยังคงใช้กลยุทธ์การให้ความสำคัญในการรักษาฐานลูกค้าเก่า และหาลูกค้าในตลาดใหม่ ในส่วนของการหา Order จากผลิตและรับจ้างผลิตแบรนด์ลูกค้า โดยมุ่งเน้นผลิตสินค้าที่มีคุณภาพ การให้บริการที่ดี รวมถึงส่งสินค้าตามที่ลูกค้ากำหนด เพื่อให้ลูกค้าพอใจสูงสุด

แนวโน้มภาวะอุตสาหกรรมและสภาพการแข่งขันในอนาคต

การแข่งขันในตลาดรองเท้านักกีฬาและรองเท้าในประเทศและต่างประเทศยังมีการแข่งขันค่อนข้างสูง บริษัทฯ เน้นการผลิตสินค้า โดยการออกแบบให้ลูกค้าเลือกหลากหลายแบบ มีแฟชั่น และเน้นคุณภาพสินค้าให้ได้มาตรฐาน ราคาเหมาะสม

สภาพการแข่งขันภายในอุตสาหกรรม

การแข่งขันของตลาดรองเท้า มีดังนี้ บริษัทฯ เป็นผู้ผลิตรองเท้าระดับกลางถึงสูง ซึ่งเป็นสินค้าที่มีราคาปานกลาง และมีคุณภาพดี เครื่องหมายการค้ายังมีชื่อเสียงไม่มากนัก เน้นการมีรูปแบบที่หลากหลาย เพื่อตอบสนองความต้องการของผู้บริโภคในประเทศ คู่แข่งที่จะผลิตสินค้า และ จำหน่ายเองมีน้อย

การแข่งขันของตลาดกระเป๋า มีดังนี้ ตลาดในประเทศ มีการแข่งขันค่อนข้างสูง เพราะมีสินค้าที่ขายราคาถูกในตลาดล่างมาก และมีการนำเข้าจากประเทศจีน มาขายในประเทศ ทำให้สินค้านำเข้าขายในราคาถูก บริษัทฯ จึงใช้วิธีการผลิตสินค้าที่มีคุณภาพ และมีการออกแบบหลากหลาย เน้นนวัตกรรม เน้นกลุ่มลูกค้าแฟชั่น และเน้นคุณภาพของสินค้า

จำนวนคู่แข่งและขนาดของบริษัทฯ เมื่อเทียบกับคู่แข่ง

ผลิตภัณฑ์รองเท้า เมื่อเทียบกับคู่แข่งของบริษัทฯ จำนวนคู่แข่งมีน้อย ที่มีการออกแบบ และพัฒนารูปแบบ และผลิตเป็นรองเท้า ที่มีคุณภาพตามมาตรฐานแบรนด์ชั้นนำ ลูกค้านี้ต้องการรองเท้าเพื่อขายในตลาดระดับกลาง ต้องการจำนวนสินค้าจำนวนไม่มาก โรงงานใหญ่ ไม่สามารถรับ ORDER ได้ แต่บริษัทฯ สามารถรับ ORDER ได้

ผลิตภัณฑ์กระเป๋า เมื่อเทียบกับคู่แข่งของบริษัทฯ มีจำนวนปานกลาง เพราะบริษัทฯ มีความยืดหยุ่นทางด้านกรรับ ORDER การออกแบบ และการเลือกวัตถุดิบ

สถานภาพและศักยภาพในการแข่งขันของบริษัทฯ

■ ด้านการตลาด

1) ด้านผลิตภัณฑ์ บริษัทฯ เป็นผู้ผลิตรองเท้าและกระเป๋า ได้หลากหลายแบบ โดยเน้นด้านการออกแบบที่ทันสมัย และด้านคุณภาพของรองเท้าและกระเป๋าให้เป็นที่ยอมรับของผู้บริโภค นอกจากนี้บริษัทฯ ได้มีการนำเทคโนโลยีที่ทันสมัยมาใช้ ซึ่งรวมถึงเครื่องจักร ระบบงาน ขั้นตอนการผลิต การตรวจสอบคุณภาพ ทั้งนี้เพื่อให้ได้ผลิตภัณฑ์ที่ได้มาตรฐานเป็นที่ยอมรับในราคาที่เหมาะสม และได้รับความไว้วางใจจากลูกค้า ผลิตได้ครบวงจร ตั้งแต่กระบวนการออกแบบและพัฒนาผลิตภัณฑ์ชิ้นส่วนที่สำคัญในการผลิต เทคโนโลยีที่มีการผลิตที่ทันสมัย จึงสามารถควบคุมทุกกระบวนการ ได้อย่างเหมาะสมและมีประสิทธิภาพ

2) ด้านการบริการ บริษัทฯ ได้ให้ความสำคัญโดยมุ่งเน้นความรวดเร็วในการตอบสนองความต้องการของลูกค้า (Quick Response) ยึดมั่นในเรื่องการส่งมอบสินค้าตรงต่อเวลา ราคา และคุณภาพของสินค้าได้มาตรฐาน เป็นที่ยอมรับ และ ได้รับความไว้วางใจจากลูกค้า ด้วยดีตลอดมา

3) ด้านการวิจัยและพัฒนา บริษัทฯ มีเทคโนโลยีในการวิจัยและพัฒนาการผลิต มีทีมงานพัฒนารูปแบบรองเท้าต้นแบบ โดยใช้คอมพิวเตอร์ที่ทันสมัยในการออกแบบ

■ **ด้านการผลิตและการดำเนินงาน**

1) ด้านโครงข่ายอุตสาหกรรม

ผลิตรองเท้าและกระเป๋า แบบครบวงจร ตั้งแต่กระบวนการออกแบบและพัฒนาผลิตภัณฑ์ ส่วนที่สำคัญในการผลิตกับบริษัทในกลุ่ม และควบคุมทุกกระบวนการผลิต จนกระทั่งตรวจสอบคุณภาพ

2) ด้านเทคโนโลยีสารสนเทศ

ใช้เครื่องจักรและเครื่องมือ ที่ทันสมัยช่วยในการผลิตสินค้าได้รวดเร็วขึ้น และการออกแบบรองเท้าและกระเป๋า ให้มีรูปแบบใหม่ ๆ หลากหลาย เพื่อให้ผู้บริโภคมีโอกาสเลือกซื้อได้ตามความต้องการและพึงพอใจมากที่สุด

3) ด้าน Logistic

มีนโยบายลดต้นทุน ทางด้าน LOGISTIC โดยการจัดระบบให้เหมาะสม และคำนึงถึงระบบ SUPPLY CHAIN คือจัดระบบตั้งแต่ SUPPLIERS จนถึงลูกค้าอย่างเหมาะสม

4) ด้านการพัฒนาคุณภาพและมาตรฐานผลิตภัณฑ์

มีกระบวนการตรวจสอบคุณภาพของสินค้า โดยใช้เครื่องมือในการตรวจสอบคุณภาพที่ทันสมัย ใช้มาตรฐานคุณภาพสินค้าเดียวกับสินค้าแบรนด์ชั้นนำ

■ **ด้านการเงิน**

มีสภาพคล่องทางการเงินเพียงพอ

■ **การจัดหาผลิตภัณฑ์**

• **จำนวนโรงงานและที่ตั้งของบริษัทฯ**

บริษัท ดับเบิ้ลยูบีแอลพี จำกัด

ที่ตั้ง 620/5 หมู่ 11 ถ.สุขาภิบาล 8 ต.หนองขาม อ.ศรีราชา จ.ชลบุรี 20230

จำนวนพนักงาน 171 คน

อาคาร 1 หลัง ใช้พื้นที่ 7,776 ตรม.

- กำลังการผลิตและปริมาณการผลิตรวม

รายการ	จำนวน (คู่)		
	ปี 2561	ปี 2560	ปี 2559
รองเท้า			
กำลังการผลิต	60,000	60,000	39,600
ปริมาณการผลิต	53,814	43,984	38,583
อัตรการใช้กำลังการผลิต	89.69%	73.30%	97.43%
	จำนวน (ใบ)		
กระเป๋า			
กำลังการผลิต	144,000	144,000	144,000
ปริมาณการผลิต	82,088	89,202	91,554
อัตรการใช้กำลังการผลิต	57.01%	61.95%	63.58%

- การจัดหาวัตถุดิบและผู้จัดจำหน่ายวัตถุดิบ

วัตถุดิบสำคัญที่ใช้ในผลิตรองเท้า ประกอบด้วย

วัตถุดิบที่ใช้ผลิตส่วนบนของรองเท้า (UPPER) และพื้นรองเท้า (UNITSOLE) ซึ่งบริษัทมีแหล่งวัตถุดิบจากภายในประเทศ เป็นสัดส่วนร้อยละ 100

วัตถุดิบที่ใช้ผลิตส่วนพื้นรองเท้า ส่วนใหญ่ซื้อจากบริษัท โมเตอร์ เทคโนโลยี คอมโพเนนท์ จำกัด และ บริษัท แอดแวนเทจ ฟุตแวร์ จำกัด ซึ่งเป็นบริษัทย่อย

วัตถุดิบสำคัญที่ใช้ในการผลิตกระเป๋า แหล่งวัตถุดิบ จากภายในประเทศ สัดส่วนร้อยละ 81

ผลกระทบต่อสิ่งแวดล้อมจากกระบวนการผลิตและวัสดุเหลือใช้

ธุรกิจที่บริษัท ฯ ดำเนินการอยู่ส่งผลกระทบต่อสิ่งแวดล้อมน้อยมาก อย่างไรก็ตามบริษัท ฯ มีการดำเนินการจัดการลดผลกระทบทางด้านสิ่งแวดล้อมโดยควบคุมการใช้วัตถุดิบและสารเคมีให้เกิดประสิทธิภาพสูงสุด มีการจัดการเศษวัสดุที่เหลือใช้จากการผลิตให้เกิดคุณค่าสูงสุดโดยนำไป REUSE นำกลับมาใช้ซ้ำ RECYCLE เพื่อนำไปแปรรูปเป็นวัตถุดิบอื่น เพื่อให้เกิดประโยชน์สูงสุด

การควบคุมโดยหน่วยงานรัฐบาล บริษัทฯ มีการรายงานปริมาณการใช้และการครอบครองสารเคมีอันตรายที่ระบุตามข้อกำหนดของกฎหมาย รายงานผลการตรวจวัดสภาพแวดล้อมในการทำงาน รายงานการตรวจสอบสภาพพนักงานประจำปี รายงานปริมาณขยะและการขออนุญาตนำขยะออกนอกโรงงานทั้งขยะทั่วไปและขยะอันตราย ทั้งนี้บริษัทที่รับกำจัดขยะ ต้องได้รับอนุญาตอย่างถูกต้องตามกฎหมาย รวมทั้งการจัดการด้านอนุรักษ์พลังงานภายในองค์กร

การดำเนินการของบริษัทเพื่อลดผลกระทบต่อสิ่งแวดล้อม บริษัทฯ มีการนำแผนการจัดการสิ่งแวดล้อมมาใช้เป็นเครื่องมือในการดำเนินการลดผลกระทบต่อสิ่งแวดล้อมด้านต่าง ๆ ได้แก่

1. แผนการลดปริมาณการใช้พลังงานไฟฟ้าขององค์กร ตามโครงการอนุรักษ์พลังงาน
2. แผนการตรวจวัดสภาพแวดล้อมในพื้นที่ทำงานประจำปี เพื่อใช้เป็นกลไก การควบคุมมลภาวะที่มีต่อพนักงานและสิ่งแวดล้อมภายในองค์กร ซึ่งได้แก่ การตรวจวัดระดับความดังของเสียง ปริมาณความเข้มข้นของสารเคมีและฝุ่นในบรรยากาศ ความเข้มข้นของแสงสว่าง ความร้อนจากการทำงาน รวมทั้งการตรวจติดตามคุณภาพน้ำทิ้ง เพื่อให้เป็นไปตามข้อกำหนดกฎหมาย ซึ่งเป็นการแสดงถึงความรับผิดชอบต่อสังคมและสิ่งแวดล้อมภายนอกองค์กรด้วย
3. แผนการอบรมให้ความรู้เกี่ยวกับการจัดการด้านสิ่งแวดล้อมให้กับพนักงานใหม่ทุกคน เพื่อเป็นการสร้างจิตสำนึกให้พนักงานตระหนักถึงการอนุรักษ์สิ่งแวดล้อม การมีส่วนร่วมในการพัฒนาและปรับปรุงคุณภาพสิ่งแวดล้อมภายในองค์กรและสังคม
4. แผนการคัดแยกขยะ ในกระบวนการผลิต ระหว่างขยะ RECYCLE และ NON RECYCLE อย่างมีประสิทธิภาพ เพื่อลดผลกระทบต่อสิ่งแวดล้อม

งานที่ยังไม่ได้ส่งมอบ

-ไม่มี-

➢ ผลิตภัณฑ์ภายใต้แบรนด์ “DAY BREAK”

โอกาสทางธุรกิจ

ปัจจุบันผู้บริโภคส่วนใหญ่หันมาให้ความสำคัญกับการรักษาสุขภาพมากขึ้น ทั้งในเรื่องของอาหาร การกิน การรับประทานอาหารเสริมบำรุงร่างกาย รวมทั้งการออกกำลังกายซึ่งเป็นที่นิยมอย่างแพร่หลายในสังคม ณ ปัจจุบัน ปัจจัยที่ทำให้ผู้บริโภคหันมาออกกำลังกายกันมากขึ้น เนื่องด้วยผู้บริโภคมีความคาดหวัง ต้องการมีสุขภาพที่ดี แข็งแรง ความต้องการควบคุมน้ำหนักหรือลดน้ำหนัก หรือเป็นการทำกิจกรรมยามว่าง เพื่อสร้างความสนุกสนานให้กับตนเอง สิ่งต่างๆเหล่านี้เป็นปัจจัยส่วนบุคคลที่ทำให้ผู้บริโภคต้องการการออกกำลังกาย เพราะเกิดการรับรู้ถึงคุณประโยชน์ที่จะได้รับ โดยการออกกำลังกายมีหลากหลายวิธี อาทิ การว่ายน้ำ การวิ่งมาราธอน การปั่นจักรยาน และเป็นที่นิยมกันในขณะนี้ คือ การเข้า Gymnasium (สถานออกกำลังกาย) ปัจจัยที่สำคัญอย่างหนึ่งสำหรับผู้ออกกำลังกายให้ความสำคัญ นั่นคือ “รองเท้ากีฬา” ดังนั้น การคัดเลือกรองเท้ากีฬาที่เหมาะสมกับการใช้งานและการช่วยเพิ่มประสิทธิภาพในการเล่นกีฬาให้ดียิ่งขึ้น ธุรกิจรองเท้ากีฬาก็จะมีการขยายตัวเพิ่มขึ้นหลากหลายยี่ห้อ (Brand) และมีการแข่งขันสูงขึ้นเพื่อให้ผลิตภัณฑ์เป็นที่พึงพอใจของผู้บริโภคในยุคปัจจุบัน

โดยการตัดสินใจเลือกซื้อรองเท้ากีฬาของผู้บริโภคจึงมาจากหลากหลายปัจจัย ได้แก่ คุณภาพ ราคา ยี่ห้อ ความหลากหลาย และรูปลักษณ์ เป็นต้น ปัจจัยต่างๆเหล่านี้อาจเป็นส่วนหนึ่งที่ทำให้ผู้บริโภคตัดสินใจเลือกซื้อรองเท้ากีฬา ซึ่งขึ้นอยู่กับความต้องการและทัศนคติของแต่ละบุคคลว่าจะใช้ปัจจัยใดในการตัดสินใจซื้อ ซึ่งผู้ประกอบการไม่สามารถรับรู้ได้โดยตรงว่าปัจจัยใดที่เป็นปัจจัยสำคัญที่ทำให้ผู้บริโภคตัดสินใจซื้อสินค้า

ผู้ประกอบการธุรกิจรองเท้ากีฬา จะต้องสร้างสรรค์ความแตกต่างให้เกิดขึ้นในตัวสินค้า เพราะรองเท้ากีฬามีอยู่จำนวนมากในท้องตลาด ผู้บริโภคจึงต้องมีการพิจารณาถึงรองเท้าอย่างถี่ถ้วนจากปัจจัยต่างๆว่ารองเท้ากีฬารูปลักษณ์แบบใด ประเภทไหนที่เหมาะสมกับการใช้งาน และเหมาะสมกับตัวผู้บริโภคเองด้วย รองเท้ากีฬาไม่ใช่แค่เพียงอุปกรณ์กีฬาสำหรับผู้ออกกำลังกายเพียงอย่างเดียว แต่ยังได้รับความนิยมอย่างมากในสังคม ผู้บริโภคบางรายซื้อรองเท้ากีฬาเพื่อใส่เป็นแฟชั่น หรือเพื่อใส่ออกไปตามสถานที่ต่างๆ ทั้งนี้การที่ผู้บริโภคจะเลือกซื้อรองเท้ากีฬาหนึ่งคู่ก็จะต้องคำนึงถึงองค์ประกอบหลักของรองเท้ากีฬาเป็นสำคัญ สิ่งสำคัญตรงนี้ก็ขึ้นอยู่กับการใช้กลยุทธ์ต่างๆของผู้ประกอบการที่จะดึงดูดให้ผู้บริโภคตัดสินใจเลือกซื้อสินค้า



ภาพรวมอุตสาหกรรม

ด้วยศักยภาพของตลาดรองเท้ากีฬาที่ดีและมีแนวโน้มในการเติบโตอย่างต่อเนื่อง ส่งผลให้ตลาดรองเท้ากีฬามีการแข่งขันกันสูง โดยเฉพาะรองเท้ากีฬาที่เป็นยี่ห้อสินค้าระดับสากล (International Brand) ที่มีสินค้าออกมาครอบคลุมทุกหมวดหมู่กีฬา อีกทั้งยังพัฒนารูปแบบดีไซน์ให้ทันสมัยมากยิ่งขึ้น พร้อมกับมีคุณสมบัติที่ดี รองรับกับกีฬาทุกชนิด และช่วยให้สวมใส่สบาย เหมาะกับเท้าของผู้สวมใส่ทำให้ผู้บริโภคสามารถเลือกซื้อสินค้าได้ตรงตามความต้องการ และตรงตามวัตถุประสงค์ในการใช้งานได้มากยิ่งขึ้น ส่งผลให้ตลาดรองเท้ากีฬาในปัจจุบันนี้ มีระดับการแข่งขันกันที่สูงขึ้น ผู้บริหารของบริษัทฯ จึงเห็นเป็นโอกาสความเป็นไปได้ทางธุรกิจที่จะดำเนินการต่อไป



วัตถุประสงค์ธุรกิจ

- เพื่อให้ลูกค้ากลุ่มเป้าหมายได้รู้จักตราห้อย ให้สินค้าเป็นที่รู้จักมากขึ้น
- ทำให้กลุ่มลูกค้าเป้าหมายเข้าใจคุณสมบัติและจุดเด่นของรองเท้ากีฬาเมื่อเปรียบเทียบกับ คู่แข่งขัน
- สร้างความมั่นใจในตัวผลิตภัณฑ์ และทำให้ลูกค้าเกิดการทดลองใช้สินค้า
- เพื่อขยายฐานรายได้และสร้างผลกำไร



สถานที่: ร้าน AMAZE

 ลักษณะผลิตภัณฑ์

ผลิตภัณฑ์ : กระเป๋า S050



ผลิตภัณฑ์ : กระเป๋า T402



แบบ 56-1 ปี 2561



ผลิตภัณฑ์รองเท้า แบรนด์ “ Day Break ”

➤ รองเท้าสุขภาพ รุ่น WEAVE



➤ รองเท้าผ้าใบแฟชั่น

🔹 EROTIQUE



🔹 GREEN LIFE

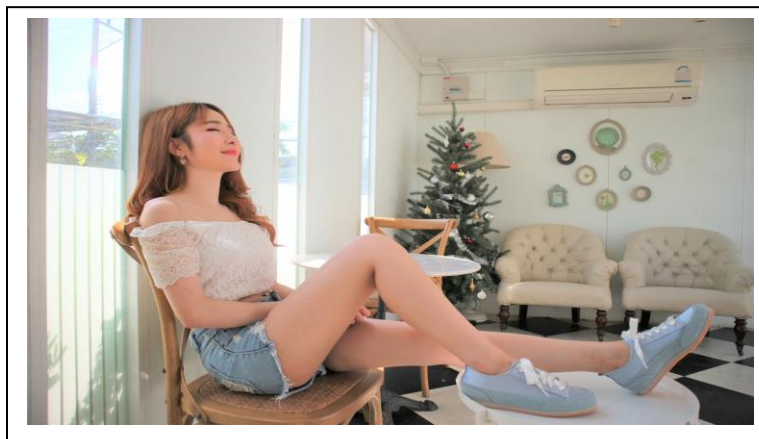

➤ รองเท้า Running



➤ รองเท้า Football

Champion



FUZION



➤ รองเท้า Fotsal





การตลาดและภาวะการแข่งขัน

บริษัทฯ ดำเนินกลยุทธ์ทางการตลาด ดังนี้

- ติดตามความเคลื่อนไหวของตลาด และพัฒนาผลิตภัณฑ์ให้ตรงตามความต้องการของตลาด
- ผู้บริโภคมีการเปลี่ยนแปลงความต้องการมาก จึงต้องเน้นการออกแบบ (Design) และการผลิต เพื่อให้สอดคล้องกับความต้องการของผู้บริโภค
- ต้องมีการปรับตัว จากการผลิตตามคำสั่งซื้อซึ่งลูกค้าเป็นผู้กำหนดรูปแบบ (Pattern) เพียงอย่างเดียว มาเป็นการผลิตที่ต้องมีทั้งการผลิตให้ตรงตามรูปแบบ (Pattern) ที่ลูกค้ากำหนด และเพิ่มการออกแบบ (Design) ของบริษัทฯ เข้าไปด้วย
- การหาตลาดและลูกค้ากลุ่มเป้าหมายใหม่ ควบคู่ไปกับการติดตามสถานการณ์การเปลี่ยนแปลงของคู่แข่งและคู่แข่งอย่างสม่ำเสมอ
- พัฒนาผลิตภัณฑ์ให้มีรูปแบบที่หลากหลายทันต่อแนวโน้มแฟชั่นที่มีการเปลี่ยนแปลง อยู่ตลอดเวลา รวมทั้งตอบสนองความต้องการของผู้บริโภคอย่างสูงสุด
- ด้านช่องทางการจัดจำหน่าย จะเน้นการขยายกลุ่มลูกค้า ไปยังกลุ่มลูกค้าคนรักสุขภาพ และกลุ่มผู้สูงอายุ ที่มีจำนวนมากขึ้น ซึ่งผู้บริโภคต้องการรองเท้ากีฬาที่สวมใส่สบาย เก็บรักษาง่าย และความสะดวกในการสวมใส่ ราคาที่ไม่สูงมากนัก โดยใช้สื่อและผู้มีชื่อเสียงที่มีบทบาทต่อการตัดสินใจของแต่ละกลุ่มลูกค้า
- ด้านการสื่อสารการตลาด จะเน้นการใช้เครื่องมือการสื่อสารทางการตลาดหลาย ๆ ช่องทาง เพื่อให้เข้าถึงกลุ่มลูกค้าเป้าหมาย โดยจะเน้นการสร้างความรู้ ความเข้าใจ และความมั่นใจที่จะใช้รองเท้า Day Break ทดแทนการใช้รองเท้า Brand อื่นๆ



ข้อได้เปรียบในการแข่งขัน

1. สามารถออกแบบสินค้าเองได้
2. สามารถผลิตสินค้าได้ทั้ง lot เล็ก และ lot ใหญ่
3. เป็นบริษัทที่ผลิตเอง ขายเอง จึงสามารถกำหนดราคาได้
4. สามารถเลือกวัตถุดิบได้
5. ส่งมอบสินค้าได้รวดเร็ว
6. มีการบริการลูกค้าที่ดี
6. มีการบริการลูกค้าที่ดี
7. มีการบริการหลังการขาย
8. สามารถผลิตสินค้าได้หลากหลาย

■ ธุรกิจผลิตพื้นรองเท้า และชิ้นส่วนรองเท้า

บริษัท โมเดิร์น เทคโนโลยี คอมโพเนนท์ จำกัด

1. ลักษณะผลิตภัณฑ์

- ผู้ผลิตและรับจ้างผลิตพื้นรองเท้าชั้นกลางและชิ้นส่วนรองเท้า
- ผู้ผลิตและรับจ้างผลิตแผ่น EVA สำหรับธุรกิจกลุ่มรองเท้า กลุ่มปศุสัตว์ และกลุ่มเกษตรกรรม

2. การตลาดและภาวะการแข่งขัน

(ก) นโยบายและลักษณะการตลาดของผลิตภัณฑ์

- กลยุทธ์การแข่งขัน
 - ราคา คุณภาพ และการส่งมอบ สามารถแข่งขันได้ทั้งตลาดในและต่างประเทศ
- ลักษณะลูกค้า
 - โรงงานผลิตรองเท้าที่ไม่มีการผลิตพื้นชั้นกลางรองเท้า กลุ่มลูกค้าปศุสัตว์ และกลุ่มลูกค้าเกษตรกรรม
- กลุ่มลูกค้าเป้าหมาย
 - โรงงานผลิตรองเท้ารายใหญ่และรายย่อย กลุ่มลูกค้าปศุสัตว์ และกลุ่มลูกค้าเกษตรกรรม
- การจำหน่ายและช่องทางการจำหน่าย
 - ขายตรงกับโรงงานผลิตรองเท้า
 - ขายตรงกับผู้บริโภครโดยตรง (กลุ่มลูกค้าปศุสัตว์ และ กลุ่มเกษตรกรรม)
 - ขายแผ่น EVA ผ่าน FACEBOOK สมาคมกลุ่มลูกค้าปศุสัตว์

(ข) สภาพการแข่งขันภายในอุตสาหกรรม

- มีการแข่งขันสูง ภาวะตลาดภายในประเทศมีน้อย

(ค) แนวโน้มภาวะอุตสาหกรรมและสภาพการแข่งขันในอนาคต

- ภาวะตลาดภายในประเทศมีน้อย ในปัจจุบันและอนาคต บริษัทฯ ต้องเพิ่มผลิตภัณฑ์ขยายไปทางกลุ่มปศุสัตว์และเกษตรกรรมเพิ่มมากขึ้น

3. การจัดหาผลิตภัณฑ์หรือบริการ

บริษัทฯ มีสำนักงานตั้งอยู่ที่ 49 หมู่ที่ 5 ถนนสุวรรณศร ตำบลนนทรี อำเภอทับปดบุรี จังหวัดปราจีนบุรี และมีสำนักงานสาขา ตั้งอยู่ที่ 169/1 หมู่ที่ 5 ถนนสุวรรณศร ตำบลนนทรี อำเภอทับปดบุรี จังหวัดปราจีนบุรี มีบริษัทที่ได้รับมอบหมายให้จัดหาวัตถุดิบที่มีคุณภาพ จำนวน 7 ราย เพื่อใช้ในการผลิตสินค้าให้ได้ตามความต้องการของลูกค้า

4. งานที่ยังไม่ได้ส่งมอบ -ไม่มี -

■ ธุรกิจผลิตพื้นรองเท้า และชิ้นส่วนรองเท้า

บริษัท แอดแวนเทจ ฟู้ดแวย์ จำกัด

1. ลักษณะผลิตภัณฑ์หรือบริการ

- เป็นผู้ผลิตและรับจ้างผลิตพื้นรองเท้า และชิ้นส่วนรองเท้า ที่ทำจากยาง
- เป็นผู้ผลิตและจำหน่าย Compound ยางใช้สำหรับอุตสาหกรรมรองเท้า

2. การตลาดและภาวะการแข่งขัน

(ก) นโยบายและลักษณะการตลาดของผลิตภัณฑ์

- กลยุทธ์การแข่งขัน
 - ด้านส่งมอบสินค้า ด้านคุณภาพ ด้านราคา แข่งขันได้ทั้งตลาดระดับบน และตลาดระดับล่าง ทั้งในประเทศและต่างประเทศ
- ลักษณะลูกค้า
 - กลุ่มโรงงานผลิตรองเท้าที่ไม่มีสายการผลิตพื้นรองเท้า ชิ้นส่วนรองเท้า
- กลุ่มลูกค้าเป้าหมาย
 - กลุ่มอุตสาหกรรมผลิตรองเท้ารายใหญ่ และรายย่อยในประเทศและต่างประเทศ
- การจำหน่ายและช่องทางการจำหน่าย
 - จำหน่ายผลิตภัณฑ์แบบขายตรงให้กับโรงงานผลิตรองเท้า

(ข) สภาพการแข่งขันภายในอุตสาหกรรม

- มีการแข่งขันสูง ด้านผลิตภัณฑ์ ด้านราคา ในกลุ่มอุตสาหกรรมเดียวกัน

(ค) แนวโน้มภาวะอุตสาหกรรมและสภาพการแข่งขันในอนาคต

- แนวโน้มอุตสาหกรรมรองเท้าภายในประเทศลดลง การเปิดเสรีทางการค้า กลุ่มสมาชิกอาเซียนขยายตัวอย่างรวดเร็ว ส่งผลให้สภาพการแข่งขันสูงขึ้น ไม่ว่าจะเป็นเรื่องแรงงาน แหล่งวัตถุดิบ ฯลฯ ซึ่งเป็นปัจจัยภายนอกที่บริษัทฯ ไม่สามารถควบคุมได้

3. การจัดหาผลิตภัณฑ์หรือบริการ

บริษัทฯ มีสำนักงานตั้งอยู่ที่ 51 หมู่ที่ 5 ถนนสุวรรณศร ตำบลนนทรี อำเภอทับปดบุรี จังหวัดปราจีนบุรี มีบริษัทที่ได้รับมอบหมายให้จัดหาวัตถุดิบที่มีคุณภาพ จำนวน 4 ราย เพื่อใช้ในการผลิตสินค้าให้ได้ตามความต้องการของลูกค้า

4. งานที่ยังไม่ได้ส่งมอบ

- ไม่มี -

■ ธุรกิจสนับสนุนการผลิต

บริษัท พอนเท็กซ์ (ประเทศไทย) จำกัด

1. ลักษณะผลิตภัณฑ์หรือบริการ

ชิ้นส่วนพลาสติก ประกอบด้วย ชิ้นส่วนยานยนต์ ชิ้นส่วนรองเท้า และ ชิ้นส่วนอื่นๆ อาทิเช่น เครื่องใช้ไฟฟ้า ชิ้นส่วนพลาสติกสำหรับผลิตภัณฑ์ที่ใช้ในครัวเรือน ชิ้นส่วนกระดิกน้ำ ชิ้นส่วนเครื่องมือเครื่องใช้ต่าง ๆ เป็นต้น

2. การตลาดและภาวะการแข่งขัน

(ก) นโยบายและลักษณะการตลาดของผลิตภัณฑ์

• กลยุทธ์การแข่งขัน

ปัจจุบันโรงงานพลาสติกในประเทศไทยมีจำนวนกว่า 3,000 แห่ง (ที่มา : สมาคมอุตสาหกรรมพลาสติกไทย) ทำให้มีการแข่งขันสูง บริษัทฯ มุ่งเน้นในการผลิตสินค้าที่มีคุณภาพ ราคาที่เหมาะสม ส่งมอบให้ลูกค้าภายในเวลาที่ลูกค้าต้องการ นอกจากนี้ บริษัทฯ ยังพัฒนานวัตกรรม เพื่อนำเสนอเป็นทางเลือกใหม่ ๆ ให้กับลูกค้า

• ลักษณะลูกค้า กลุ่มลูกค้าของบริษัท แบ่งเป็น

กลุ่มลูกค้า Automotive Part เป็นลูกค้าที่สั่งซื้อชิ้นส่วนพลาสติก เพื่อนำไปประกอบรถยนต์ให้กับ BRAND ชั้นนำ เช่น TOYOTA , HONDA เป็นต้น

กลุ่มลูกค้า Footwear ลูกค้าส่วนใหญ่เป็นลูกค้าที่สั่งซื้อชิ้นส่วนพลาสติก เพื่อนำไปประกอบรองเท้าทุกประเภท เช่น รองเท้าฟุตบอล รองเท้าฟุตบอล รองเท้าวิ่ง รองเท้าแตะ ฯลฯ โดยจำหน่ายทั้งภายในและต่างประเทศ อาทิเช่น BRAND : ECCO , PAN , FBT , LACOSTE เป็นต้น

กลุ่มลูกค้า Other บริษัทฯ มีกลุ่มลูกค้า Other ทั้งในและต่างประเทศ ลูกค้าสั่งซื้อชิ้นส่วนพลาสติก เพื่อประกอบ กระดิกน้ำร้อน , นามบัตร , STEP STAKE , ถุงมืออุตสาหกรรม , แอร์คอนดิชัน , หมวกกันน็อค เป็นต้น

• กลุ่มลูกค้าเป้าหมาย

กลุ่มลูกค้าหลัก ยังคงเป็น ลูกค้ากลุ่ม Automotive Part Footwear และ Other ซึ่งเป้าหมายบริษัทฯ มุ่งขยายตลาดโดยการเพิ่มลูกค้ารายใหม่ ๆ ในแต่ละกลุ่มให้มากขึ้น ทั้งลูกค้าในประเทศ และต่างประเทศ

• การจำหน่ายและช่องทางจำหน่าย

บริษัทฯ จำหน่ายโดยตรงให้กับบริษัทลูกค้าที่สั่งซื้อชิ้นส่วนพลาสติก โดยเน้นคุณภาพ ราคา และความรวดเร็วในการตอบสนองความต้องการของลูกค้า

(ข) สภาพการแข่งขันภายในอุตสาหกรรม

การแข่งขันในอุตสาหกรรม ยังคงเน้นเรื่องคุณภาพสินค้า ราคา การส่งมอบ และการให้บริการ นอกเหนือจากการแข่งขันในประเทศไทยแล้ว ประเทศจีนยังคงเป็นคู่แข่งหลักที่สำคัญด้านราคา ซึ่งบริษัทฯ ต้องเป็นผู้นำและให้ความสำคัญด้านคุณภาพ และการส่งมอบ เป็นอันดับหนึ่ง เพื่อให้ราคาเป็นอันดับสองในการพิจารณาของลูกค้า

(ค) แนวโน้มภาวะอุตสาหกรรมและสภาพการแข่งขันในอนาคต

การแข่งขันในอุตสาหกรรม ยังคงเน้นเรื่องคุณภาพสินค้า ราคา การส่งมอบ และการให้บริการ นอกเหนือจากการแข่งขันในประเทศไทยแล้ว ประเทศจีนยังคงเป็นคู่แข่งหลักที่สำคัญด้านราคา ซึ่งบริษัทฯ ต้องเป็นผู้นำและให้ความสำคัญด้านคุณภาพ และการส่งมอบ เป็นอันดับหนึ่ง เพื่อให้ราคาเป็นอันดับสองในการพิจารณาของลูกค้า

3. การจัดหาผลิตภัณฑ์หรือบริการ

นโยบายการผลิตที่สำคัญ

บริษัทฯ มีนโยบายที่จะตอบสนองความต้องการของลูกค้าในด้านคุณภาพ การส่งมอบ และความต้องการทางเทคนิคต่างๆ ที่ลูกค้าร้องขอการตรวจสอบสารปนเปื้อนต่างๆ ที่มีในวัตถุดิบ เพื่อแน่ใจว่าชิ้นส่วนที่ผลิตออกไปจะไม่มีผลในทางลบต่อผู้บริโภค

วัตถุดิบและผู้จำหน่าย

- วัตถุดิบที่สำคัญ คือ เม็ดพลาสติก
- แหล่งที่มาของวัตถุดิบ มีการสั่งซื้อจากใน และต่างประเทศ ในการนำเข้าวัตถุดิบจะเป็นการสั่งซื้อผ่านตัวแทนในประเทศ
- ปัญหาสำคัญที่มีผลกระทบ คือ ราคาน้ำมัน และค่าเงินบาท ซึ่งอาจทำให้เกิดการเปลี่ยนแปลงราคา ของเม็ดพลาสติก มีแนวโน้มที่สูงขึ้น

ผู้จำหน่ายจำนวนสัดส่วนการซื้อภายในประเทศ และต่างประเทศ

สัดส่วนในการสั่งซื้อวัตถุดิบในประเทศ 90.43% สั่งซื้อจากผู้จำหน่ายมากกว่า 30 รายสัดส่วนการสั่งซื้อวัตถุดิบต่างประเทศ 9.57%

บริษัทฯ มีสำนักงานตั้งอยู่ที่ 71/13,21 หมู่ที่ 5 ถนนบางนา-ตราด ก.ม.52 ตำบลท่าข้าม อำเภอบางปะกง จังหวัดฉะเชิงเทรา บริษัทฯ ได้รับการรับรองระบบคุณภาพ ISO 9001:2015 สำหรับกลุ่มลูกค้าทั่วไป และ IATF 16949:2016 สำหรับกลุ่มลูกค้ายานยนต์ และ ระบบอาชีวอนามัยและความปลอดภัย OHSAS 18001:2007

4. งานที่ยังไม่ได้ส่งมอบ - ไม่มี -

■ ธุรกิจสนับสนุนการผลิต

บริษัท อากาศ อุตสาหกรรม จำกัด

1. ลักษณะผลิตภัณฑ์หรือบริการ

- แม่พิมพ์ฉีดพลาสติกเพื่อสนับสนุนการผลิตชิ้นส่วนพลาสติก ประกอบด้วย แม่พิมพ์ที่เป็นชิ้นส่วนยานยนต์ แม่พิมพ์ที่เป็นชิ้นส่วนเครื่องใช้ไฟฟ้าและแม่พิมพ์อื่นๆที่ลูกค้าเป็นผู้จ้างทำ

2. การตลาดและภาวะการแข่งขัน

(ก) นโยบายและลักษณะการตลาดของผลิตภัณฑ์

- กลยุทธ์การแข่งขัน
 - ◆ พัฒนาขีดความสามารถในการออกแบบและผลิตแม่พิมพ์ โดยใช้ CAD,CAM รวมถึงเทคโนโลยีการขึ้นรูปแม่พิมพ์ด้วยความเร็วสูง (High Speed Machining) เพื่อให้แม่พิมพ์ที่ใช้ในการผลิตมีคุณภาพสูงสุด
 - ◆ พัฒนาขีดความสามารถผลิตชิ้นงานฉีดพลาสติกโดยเริ่มจากการผลิตแม่พิมพ์ระบบ Hot Runner
 - ◆ การปรับปรุงประสิทธิภาพตลอดจนโครงสร้างของต้นทุนให้มีความเหมาะสม สามารถแข่งขันได้กับทุกกลุ่มลูกค้าของบริษัท
- ลักษณะลูกค้า กลุ่มลูกค้าของบริษัทฯ แบ่งเป็น
 - ◆ กลุ่มแม่พิมพ์ยานยนต์ กลุ่มแม่พิมพ์เครื่องใช้ไฟฟ้า กลุ่มแม่พิมพ์สินค้าอุปโภคบริโภค กลุ่มแม่พิมพ์ชิ้นส่วนรองเท้านักกีฬา
 - ◆ กลุ่มลูกค้าส่วนใหญ่ เป็นกลุ่มบริษัทในเครือ
- กลุ่มลูกค้าเป้าหมาย
 - ◆ บริษัทฯ มีแนวทางขยายประเภทธุรกิจจากผลิตแม่พิมพ์ฉีดพลาสติกแม่พิมพ์ปั๊ม (Punch-Die) แม่พิมพ์อัดยาง เพื่อตอบสนองความต้องการของลูกค้าให้ครอบคลุมทุกประเภทแม่พิมพ์
- การจำหน่ายและช่องทางการจำหน่าย
บริษัทฯ จำหน่ายโดยตรงให้กับบริษัทในเครือและนอกเครือ โดยเน้นคุณภาพ ราคา และความรวดเร็วในการตอบสนองความต้องการของลูกค้า และร่วมพัฒนาออกแบบแม่พิมพ์โดยผู้เชี่ยวชาญร่วมกับทางลูกค้าเพื่อให้เกิดประโยชน์สูงสุดสำหรับลูกค้า

(ข) สภาพการแข่งขันภายในอุตสาหกรรม

การแข่งขันด้านแม่พิมพ์ค่อนข้างสูง เนื่องจากมีผู้ประกอบการรายย่อย นำเสนอราคาแม่พิมพ์ราคาถูก

(ค) แนวโน้มภาวะอุตสาหกรรมและสภาพการแข่งขันในอนาคต

สภาพการแข่งขันภายในอุตสาหกรรม ปีที่ผ่านมา มีการแข่งขันค่อนข้างรุนแรงโดยเน้น ในด้านราคา คุณภาพของงานและการส่งมอบที่ตรงต่อเวลา

3. การจัดหาผลิตภัณฑ์หรือบริการ

บริษัทฯ มีสำนักงานตั้งอยู่ที่ 71/13,21 หมู่ที่ 5 ถนนบางนา-ตราด ก.ม.52 ตำบลท่าข้าม อำเภอบางปะกง จังหวัดฉะเชิงเทรา บริษัทฯ ได้รับการรับรองระบบคุณภาพ ISO 9001:2015 และ ระบบอาชีวอนามัยและความปลอดภัย OHSAS 18001:2007 บริษัทฯ มีแหล่งจัดหาวัตถุดิบหลักจากในประเทศ คิดเป็น ร้อยละ 100.00 ซึ่งวัตถุดิบส่วนใหญ่ซื้อจากแหล่งที่เป็นมาตรฐาน ทำให้บริษัทฯ สามารถคัดสรรวัตถุดิบที่มีคุณภาพสูงเพื่อลูกค้าสามารถนำไปใช้ในการผลิตแม่พิมพ์

4. งานที่ยังไม่ได้ส่งมอบ

- ไม่มี -

■ ธุรกิจสนับสนุนการผลิต

บริษัท เอ็กแซ็ค คิว จำกัด

1. ลักษณะผลิตภัณฑ์หรือบริการ

- บริษัทฯ เป็นผู้ผลิต และรับจ้าง ย้อมผ้าทุกชนิด ทุกประเภท เช่น ผ้า Nylon , Polyester, Cotton, Microfiber สำหรับอุตสาหกรรมยานยนต์ , สิ่งทอ, รองเท้า กระเป๋า และอื่นๆ
- บริษัทฯ รับบริการ ปรับปรุง สภาพผ้าทุกชนิด ได้แก่ การเคลือบสารกันไฟ, กันน้ำ, กันเชื้อรา, ทำนุ่ม, เคลือบแข็ง เป็นต้น

2. การตลาดและภาวะการแข่งขัน

(ก) นโยบายและลักษณะการตลาดของผลิตภัณฑ์

- กลยุทธ์การแข่งขัน
- ความรวดเร็ว ความยืดหยุ่นสูงในการให้บริการ ด้านปริมาณและการส่งมอบ
- ลักษณะลูกค้า
- อยู่ในอุตสาหกรรมชั้นนำ ได้แก่ อุตสาหกรรมยานยนต์, อุตสาหกรรมรองเท้า และอุตสาหกรรมสิ่งทอ เช่น เสื้อผ้า, เครื่องนอน, ผ้าผ่าน เป็นต้น
- กลุ่มลูกค้าเป้าหมาย
บริษัทฯ ได้แบ่งกลุ่มลูกค้าเป้าหมายออกเป็น 2 กลุ่มใหญ่ๆ ดังนี้
 1. กลุ่มผ้าย้อมสำเร็จ โดยบริษัทได้ทำการพัฒนาผ้าผืนร่วมกับพันธมิตรโรงทอในประเทศ และทำการย้อมสีผ้าตามความต้องการของลูกค้า ซึ่งลูกค้าหลักๆ ได้แก่ อุตสาหกรรมรองเท้า ภายใต้แบรนด์ ชื่อนำต่างๆ ประกอบด้วย Keen , Vans, Pan , Lee, Pangolin, Dortmund , Aerosoft , KEEN, Day Break เป็นต้น
 2. กลุ่มรับจ้างย้อมและบริการปรับปรุงสภาพผ้า ซึ่งลูกค้าหลักๆ ประกอบด้วย
 - อุตสาหกรรมยานยนต์ โดยบริษัทฯ ทำการรับจ้างย้อมและปรับปรุงสภาพผ้าให้กับบริษัทผลิตผ้าเบาะรถยนต์ ภายใต้แบรนด์ TOYOTA , HONDA เป็นต้น
 - อุตสาหกรรมสิ่งทอ เช่น เสื้อผ้า, ผ้าผ่าน, ชุดผ้าปูที่นอน เป็นต้น
- การจำหน่ายและช่องทางการจำหน่าย
- พนักงานบริษัทฯ ติดต่อตรงกับลูกค้า

(ข) สภาพการแข่งขันภายในอุตสาหกรรม

- ภาวะการแข่งขันของอุตสาหกรรมฟอกย้อมผ้า ขณะนี้ ถือว่ายังอยู่ในระดับปานกลาง เนื่องจากคู่แข่งหลายรายปิดกิจการลง (คู่แข่งลดลง)

(ค) แนวโน้มภาวะอุตสาหกรรมและสภาพการแข่งขันในอนาคต

- เนื่องจากบริษัทฯ มีเครื่องย้อมผ้าขนาดเล็ก-กลาง ระยะเวลาในการผลิตสั้น การบริการด้านการส่งมอบรวดเร็ว คุณภาพได้ตามมาตรฐาน สอดคล้องกับสภาพการแข่งขันในอนาคต และ สอดคล้องกับความต้องการของลูกค้าในอนาคต

3. การจัดหาผลิตภัณฑ์หรือบริการ

บริษัทฯ มีสำนักงานตั้งอยู่ที่ 626/1 หมู่ที่ 11 ตำบลหนองขาม อำเภอศรีราชา จังหวัดชลบุรี มีบริษัทที่ได้รับมอบหมายให้จัดหาวัตถุดิบที่มีคุณภาพ ได้แก่ วัตถุดิบ(ผ้าก่อนการฟอกย้อม) จำนวน 5 ราย และวัตถุดิบ(สี-สารเคมี) ที่ใช้ในการย้อมผ้า จำนวน 18 ราย รวมทั้งสิ้น 23 ราย เพื่อใช้ในการผลิตสินค้าให้ได้ตามความต้องการของลูกค้า

4. งานที่ยังไม่ได้ส่งมอบ

- ไม่มี -
- บริษัท เอ็กแซ็ค คิว จำกัด หยุดประกอบการผลิตตั้งแต่วันที่ 1 ตุลาคม 2561 เนื่องจากมีผลประกอบการขาดทุน

3. ปัจจัยความเสี่ยง

ตามรายงานของผู้สอบบัญชี มีผลบังคับใช้สำหรับรอบระยะเวลาบัญชีที่สิ้นสุดในหรือหลังวันที่ 31 ธันวาคม 2561 กำหนดให้รายงานเรื่องสำคัญในการตรวจสอบ (Key Audit Matters) ตามที่ปรากฏในรายงานผู้สอบบัญชีรับอนุญาต ณ 31 ธันวาคม 2561 มีประเด็นความเสี่ยงที่สำคัญ 2 รายการ มีรายการดังนี้

1. ความเสี่ยงเกี่ยวกับมูลค่าและระยะเวลาในการรับรู้รายได้

เนื่องจากรายได้จากการขายสินค้าคิดเป็นร้อยละ 87 ของยอดรายได้รวมของกลุ่มบริษัท ซึ่งจำนวนที่บันทึกในบัญชีจะส่งผลกระทบต่อโดยตรงต่อผลการดำเนินงานของกลุ่มบริษัท ประกอบกับกลุ่มบริษัทมีลูกค้าจำนวนมากขายในหลายกลุ่มธุรกิจ ซึ่งมีเงื่อนไขทางการค้าที่แตกต่างกัน ดังนั้นจึงมีความเสี่ยงเกี่ยวกับมูลค่าและระยะเวลาในการรับรู้รายได้

2. ความเสี่ยงเกี่ยวกับมูลค่าค่าเผื่อการด้อยค่าของเงินลงทุนในบริษัทย่อย

เนื่องจากบริษัทย่อยหลายแห่งมีผลขาดทุนจากการดำเนินงาน และบริษัทย่อยหลายแห่งมีผลขาดทุนสะสมเป็นจำนวนมาก และมีข้อบ่งชี้ที่แสดงว่าอาจมีผลขาดทุนต่อเนื่องในอนาคต การพิจารณาค่าเผื่อการด้อยค่าของเงินลงทุนในบริษัทย่อยดังกล่าวต้องใช้ดุลยพินิจที่สำคัญของฝ่ายบริหารของบริษัทฯ ที่เกี่ยวข้องกับการคาดการณ์ผลการดำเนินงานในอนาคตของบริษัทย่อย รวมถึงการกำหนดอัตราคิดลดและข้อสมมติที่สำคัญ ซึ่งทำให้เกิดความเสี่ยงเกี่ยวกับมูลค่าค่าเผื่อการด้อยค่าของเงินลงทุนในบริษัทย่อย

ซึ่งคณะกรรมการบริษัท แพนเอเชียฟู้ดแควร์ จำกัด (มหาชน) ได้ตระหนักถึงความเสี่ยงดังกล่าวมีผลกระทบต่อ การดำเนินงาน พร้อมทั้งกำหนดมาตรการรองรับความเสี่ยง ตามความเสี่ยงที่ผู้ตรวจสอบบัญชีแสดงความเห็นไว้ดังนี้

- ความเสี่ยงเกี่ยวกับมูลค่าและระยะเวลาในการรับรู้รายได้

เนื่องจากรายได้หลักมาจากการขายสินค้าทั้งในและต่างประเทศ ซึ่งฐานรายได้หลักส่วนใหญ่เกิดจากกลุ่มลูกค้ารายเดิม ซึ่งลูกค้ารายเดิมมีแนวโน้มที่จะลดคำสั่งซื้อ สาเหตุเนื่องจากต้องการกระจายความเสี่ยงจากการสั่งซื้อให้มีหลาย ๆ ราย และลูกค้าส่วนใหญ่ จะเน้นการแข่งขันทางด้านราคาเป็นหลัก ดังนั้นบริษัทจึงอาจได้รับความเสี่ยงจากความไม่แน่นอนหรือความไม่ต่อเนื่องของรายได้ อาจส่งผลทำให้ผลการดำเนินงานของบริษัทไม่เป็นไปตามเป้าหมายที่ตั้งไว้ได้

➤ **มาตรการป้องกัน**

บริษัทตระหนักถึงความเสี่ยงที่อาจเกิดขึ้นดังกล่าว จึงกำหนดแนวทางในการดำเนินธุรกิจเพื่อรักษาความต่อเนื่องของรายได้ด้วยการรักษาคุณภาพของสินค้าให้ได้มาตรฐานของลูกค้า ซึ่งบริษัทให้ความสำคัญตั้งแต่ขั้นตอนการ ออกแบบ การจัดหาวัตถุดิบ วัสดุอุปกรณ์และเพิ่มประสิทธิภาพการผลิต รวมถึงมุ่งเน้นการเพิ่มรายได้จากลูกค้ากลุ่มเดิม ผลิตภัณฑ์ใหม่/ผลิตภัณฑ์เดิม และมุ่งเน้นการหาลูกค้ารายใหม่ โดยกำหนดเป็น Key Performance Indicator

● **ความเสี่ยงเกี่ยวกับมูลค่าค่าเผื่อการด้อยค่าของเงินลงทุนในบริษัทย่อย**

เนื่องจากมีบริษัทย่อยหลายแห่งหยุดดำเนินกิจการและมีผลประกอบการขาดทุน บริษัทพิจารณามูลค่าค่าเผื่อการด้อยค่าเงินลงทุนในบริษัทย่อย โดยพิจารณาจากผลการดำเนินงาน ของบริษัทย่อยแต่แห่ง ซึ่งมีผลต่อผลการดำเนินงานของบริษัทฯ อย่างเป็นนัยสำคัญ ซึ่ง ณ 31 ธันวาคม 2561 มูลค่าของค่าเผื่อการด้อยค่าเงินลงทุนในบริษัทย่อย มีรายละเอียดดังนี้

(หน่วย : พันบาท)

บริษัทย่อย	มูลค่าเงินลงทุน	ค่าเผื่อการด้อยค่าเงินลงทุน	มูลค่าเงินลงทุนสุทธิ
● บริษัทหยุดดำเนินกิจการ			
1. บริษัท ฟู้ดแวร์เทค 1530 จำกัด	467,968	(467,968)	-
2. บริษัท อินเตอร์เนชั่นแนล คิวริตี้ ฟู้ดแวร์ จำกัด	349,999	(349,999)	-
3. บริษัท กบินทร์บุรี แพนเอเชีย ฟู้ดแวร์ จำกัด	443,523	(443,523)	-
4. บริษัท เอ็กซ์เซลเลนซ์รีบเบอร์ จำกัด	385,887	(385,887)	-
5. บริษัท พิมายฟู้ดแวร์ จำกัด	115,969	(115,969)	-
6. บริษัท อินโนเวชั่นนครหลวง ฟู้ดแวร์ จำกัด	264,290	(264,290)	-
รวมมูลค่าบริษัทหยุดดำเนินกิจการ	2,027,636	(2,027,636)	-
● บริษัทยังดำเนินกิจการ			
1. บริษัท ดับเบิลยูบีแอลพี จำกัด	43,371	(43,371)	-
2. บริษัท โมเดอร์นเทคโนโลยี คอมโพเนนท์ จำกัด	36,600	-	36,600
3. บริษัท เอ็กซ์แซ็ค คิว จำกัด	15,997	(15,997)	-
4. บริษัท ฟอนเท็กซ์(ประเทศไทย) จำกัด	125,970	(86,427)	39,543
5. บริษัท แอดวานเทจ ฟู้ดแวร์ จำกัด	63,330	-	63,330
6. บริษัท อากาศ อุตสาหกรรม จำกัด	33,062	-	33,062
รวมบริษัทยังดำเนินกิจการ	318,330	(145,795)	172,535
รวมทั้งสิ้น	2,345,966	(2,173,431)	172,535

คณะกรรมการบริษัท แพนเอเชียฟู้ตแวร์ จำกัด (มหาชน) ตระหนักถึงปัจจัยความเสี่ยงต่าง ๆ ที่อาจส่งผลกระทบต่อการค้าดำเนินธุรกิจของบริษัทฯ และบริษัทย่อย และอาจส่งผลกระทบต่อการบรรลุวัตถุประสงค์ที่จะต้องได้รับการจัดการอย่างทันเวลา ทำให้ต้องมีการเตรียมพร้อมในการกำหนดแผนรองรับ เมื่อปัจจัยต่าง ๆ เปลี่ยนแปลง ส่งผลกระทบต่อการค้าดำเนินงานของบริษัทฯ และมีการติดตามผลอย่างต่อเนื่อง ซึ่งปัจจัยความเสี่ยงที่อาจมีผลกระทบต่อการค้าดำเนินงานของบริษัทฯ มีดังนี้

เนื่องจากบริษัทฯ ปรึบโครงสร้างธุรกิจ เป็นธุรกิจที่มีรายได้จากการถือหุ้นในบริษัทอื่นเป็นหลัก (Holding Company) ดังนั้น ความเสี่ยงที่อาจเกิดขึ้น อาจจะมีผลกระทบจากการประกอบธุรกิจของบริษัทฯ และบริษัทย่อย ซึ่งสามารถวิเคราะห์ประเด็นความเสี่ยง วิธีการป้องกัน และลดความเสี่ยง โดยสรุปได้ดังนี้

ความเสี่ยงจากการเป็นบริษัทที่ประกอบธุรกิจหลักโดยการถือหุ้นในบริษัทอื่น

บริษัทเป็นบริษัทที่ประกอบธุรกิจหลักโดยการถือหุ้นในบริษัทอื่น ดังนั้น กระแสเงินสดและผลการดำเนินงานของบริษัทจึงขึ้นอยู่กับเงินปันผลและผลประกอบการของบริษัทย่อยเป็นหลัก ทั้งนี้หากบริษัทย่อยที่ถือหุ้นได้รับผลกระทบจากความเสี่ยงในการดำเนินธุรกิจ เป็นปัจจัยให้ผลประกอบการไม่เป็นไปตามเป้าหมาย และไม่สามารถจ่ายเงินปันผลได้ตามที่คาดการณ์ไว้ ซึ่งจะกระทบโดยตรงต่อผลประกอบการ ฐานะการเงิน ความสามารถในการจ่ายเงินปันผลของบริษัทฯ และอาจจะมีผลกระทบต่อราคาหลักทรัพย์ของบริษัทฯ ได้ รายได้เงินปันผลรับปี 2561 ของบริษัท มีรายละเอียดดังนี้

บริษัทย่อย/บริษัทร่วม		เงินปันผลรับ	เงินปันผลรับ
		ปี 2561	ปี 2560
บริษัท อากาศ อุตสาหกรรม จำกัด	บริษัทย่อย	5,425,250	3,598,500
บริษัท แอดวานเทจ ฟู้ตแวร์ จำกัด	บริษัทย่อย	6,823,911	7,259,480
บริษัท ทรัพย์สินสหพัฒน์ จำกัด	บริษัทร่วม	40,000	20,000
บริษัท บุติคินิวซีตี้ จำกัด (มหาชน)	กิจการที่เกี่ยวข้องกัน	1,000	1,500
บริษัท โมเตอร์เทคโนโลยีคอมโพเนนท์ จำกัด	บริษัทย่อย	5,999,979	-
รวมเงินปันผลรับ		18,290,140	10,879,480

● **มาตรการป้องกัน**

บริษัทฯ กำหนดให้แต่ละบริษัทในกลุ่มจัดทำแผนธุรกิจ (Business Plan) เพื่อกำหนดเป้าหมายทางธุรกิจในปีถัดไป ทั้งนี้จะมีการติดตามประเมินผลการดำเนินงาน และความเสี่ยงทุกเดือน อย่างน้อยเดือนละ 2 ครั้ง เพื่อช่วยให้บริษัทฯ สามารถวางแผนจัดการความเสี่ยงได้อย่างทันท่วงที

ในการดำเนินธุรกิจให้เป็นไปอย่างมีประสิทธิภาพ และมีความสามารถในการแข่งขัน บริษัทมีการกำหนดเป้าหมาย และกลยุทธ์ที่เหมาะสมกับสถานการณ์ปัจจุบัน โดยการวิเคราะห์ปัจจัยภายใน ได้แก่ ปัจจัยด้านบุคลากร ปัจจัยด้านการบริหารจัดการ ปัจจัยด้านการเงิน และปัจจัยภายนอก ได้แก่ ปัจจัยทางนโยบายและการเมือง ปัจจัยทางเศรษฐกิจ ปัจจัยทางสังคม รวมถึงปัจจัยแวดล้อมอื่นๆ ปัจจุบันสถานะการดำเนินธุรกิจตกอยู่ภายใต้การแข่งขันในอุตสาหกรรมที่มีความรุนแรง และจากภาวะเศรษฐกิจทั้งในและต่างประเทศที่มีความไม่แน่นอน บริษัทได้กำหนดให้มีการทบทวนวิสัยทัศน์และนโยบาย รวมทั้งจัดทำแผนธุรกิจของบริษัทเป็นประจำทุกปี เพื่อให้การดำเนินธุรกิจของบริษัทมีความต่อเนื่องและทันกับการเปลี่ยนแปลง โดยจัดการประชุมติดตามและประเมินผลการดำเนินงานเป็นระยะ เพื่อทบทวนและปรับปรุงแผนการดำเนินงานให้มีความเหมาะสมกับเหตุการณ์ในปัจจุบัน และบรรลุเป้าหมายที่บริษัทกำหนดไว้

ความเสี่ยงจากการเป็นบริษัทที่ประกอบธุรกิจเกษตรอินทรีย์

บริษัทฯ มีความเสี่ยงและความไม่แน่นอนของจำนวนหรือปริมาณของผลผลิต เนื่องจากในระบบผลิตผลผลิตเกษตรอินทรีย์ มีปัจจัยเสี่ยงหลายอย่างที่เกี่ยวเนื่องในกระบวนการหรือในระบบผลิตได้แก่ ดิน น้ำ ปุ๋ย การควบคุม/ป้องกันโรคและแมลง สภาพภูมิอากาศ และชนิดของพันธุ์พืชที่เหมาะสม

● **มาตรการป้องกัน**

1. ปลูกพืชหลากหลายชนิด ให้เหมาะสมกับสภาพภูมิอากาศในแต่ละฤดู
2. การสร้างแหล่งน้ำเพื่อใช้ในฤดูแล้ง และพัฒนาวิธีหรือใช้เทคโนโลยีที่สามารถประหยัดน้ำ
3. มีกระบวนการจัดซื้อจัดหาผลผลิตเกษตรอินทรีย์ โดยการรับซื้อผลผลิตเกษตรอินทรีย์จากฟาร์มเครือข่าย
4. การตรวจสอบคุณภาพน้ำ
“น้ำ” เป็นปัจจัยหนึ่งที่มีความสำคัญในระบบผลิตพืชอาหาร ซึ่งต้องคำนึงถึงในด้านคุณภาพตามวัตถุประสงค์ของการใช้งานเช่น น้ำที่เหมาะสมสำหรับใช้แปลงปลูก หรือน้ำที่เหมาะสมสำหรับการใช้ล้างผลผลิต
5. การตรวจสอบคุณภาพดิน
คุณภาพของดินและปริมาณแร่ธาตุในดินเป็นปัจจัยสำคัญในการเจริญเติบโตของพืชในระบบผลิตถ้าหากดินที่ใช้มีการปนเปื้อนด้วยธาตุหรือโลหะหนักที่เป็นอันตรายเช่น แคดเมียม ตะกั่ว ฯลฯ อาจ

ก่อให้เกิดการสะสมของธาตุนั้นๆในพืชได้ จัดให้มีระบบการตรวจวิเคราะห์ดิน โดยเฉพาะในแหล่งปลูกที่เป็นพื้นที่เสี่ยงต่อการปนเปื้อน

6. การควบคุม/ป้องกัน โรคและแมลงศัตรูพืช

โรคและแมลงศัตรูพืช มีระบบการจัดการที่เหมาะสม ปลอดภัย หรือการควบคุมศัตรูพืชโดยไม่ใช้สารเคมี

7. การตรวจสอบการปนเปื้อนจุลินทรีย์

การปนเปื้อนของจุลินทรีย์ เนื่องจากมีผลโดยตรงต่อผู้บริโภคโดยเฉพาะอย่างยิ่งการปนเปื้อนของเชื้อจุลินทรีย์ในกลุ่มที่ก่อให้เกิดโรคเช่น อีโคไล (E.Coli) และ ซัลโมเนลลา (Salmonella) เป็นต้น

ความเสี่ยงเกี่ยวกับการพึ่งพาลูกค้ารายใหญ่หรือราย

บริษัทฯและบริษัทย่อย มีลูกค้ารายใหญ่เพียง 1 - 5 ราย สัดส่วนรายได้ในปี 2561 คิดเป็นร้อยละ 51.92 ของรายได้ขายและรับจ้างผลิต หากมีปัจจัยที่ทำให้ลูกค้าไม่สามารถสั่งซื้อได้ในปริมาณ และเวลาตามที่กำหนดไว้ย่อมส่งผลกระทบต่อยอดขายและโอกาสทางการตลาด

● **มาตรการป้องกัน**

1. พัฒนาสินค้าให้ได้ตรงตามความต้องการของลูกค้า
2. ปรับปรุงประสิทธิภาพในสายการผลิตเพื่อลดต้นทุน เพื่อรักษาความสามารถในการแข่งขันด้านระดับราคาและคุณภาพของสินค้า
3. รักษาความสัมพันธ์ที่ดีกับลูกค้า โดยมุ่งมั่นสร้างความพอใจ พร้อมให้บริการที่ดี
4. หาแหล่งวัตถุดิบรายใหม่ เพื่อลดต้นทุนการผลิต และยังได้คุณภาพตามความต้องการของลูกค้า เพื่อให้บริษัทฯได้รับผลประโยชน์สูงสุด
5. มีการทำงานเป็นทีมระหว่างผู้ผลิตและฝ่ายผลิตภัณฑ์มากขึ้นในรูปแบบ One Body โดยใช้วิธีคิดแบบ Zero base ในการประชุมเกี่ยวกับปัจจัยต่างๆ ตั้งแต่การวางเป้าหมาย Order สินค้า การวางแผนวัตถุดิบและการผลิต รวมถึงมีความสามารถในการปรับแผนงานให้สอดคล้องกับสถานการณ์
6. และเพื่อไม่ให้กระทบต่อการประกอบธุรกิจของบริษัทฯจึงได้หาลูกค้าหลายๆรายเพื่อให้กระจายความเสี่ยงในการพึ่งพาลูกค้ารายใดรายหนึ่งมากเกินไป

ความเสี่ยงเกี่ยวกับช่องทางการจัดจำหน่าย

บริษัทฯ ดำเนินธุรกิจ โดยการขายผ่านทางช่องทางหลัก คือ Outlet J-Park และ ผ่านช่องทาง Social Media ซึ่งยังไม่มีมีการขยายช่องทางไปยัง Discount Store ซึ่งเป็นช่องทางที่มีการขยายตัวมาก ทั้งกรุงเทพฯ และต่างจังหวัด

● **มาตรการป้องกัน**

1. บริษัทฯ มีนโยบายขยายการขายเข้าไปใน Discount Store รวมทั้งเพิ่มและพัฒนาระบบ การขาย และการส่งสินค้าเฉพาะช่องทางนี้เพื่อให้เหมาะสมกับความต้องการและกำลังซื้อของกลุ่ม Discount Store รวมถึงการ Launch Brand ใหม่ที่มีราคาและคุณภาพตรงตามความต้องการของกลุ่มเป้าหมาย ซึ่งเน้นที่ รูปแบบและสีสันทตามแฟชั่นเป็นหลัก

2. เร่งขยายช่องทางการจัดจำหน่ายให้เพิ่มมากขึ้น โดยขยาย Outlet บริหารจัดการเองในรูปแบบ Specialty Store เพื่อลดการพึ่งพาในห้างสรรพสินค้าใหญ่

ความเสี่ยงเกี่ยวกับพฤติกรรมผู้บริโภค

พฤติกรรมของผู้บริโภคในปัจจุบันเปลี่ยนแปลงไปมากผู้บริโภคเกิดความพิถีพิถันในการจับจ่ายใช้ สอยมากขึ้น ส่งผลให้เกิดสภาวะการแข่งขันรุนแรงมากขึ้น

● **มาตรการป้องกัน**

1. บริษัทฯ มุ่งเน้นพัฒนาผลิตภัณฑ์ที่มีคุณภาพดี ในราคาที่เหมาะสม เพื่อรองรับความต้องการของ ผู้บริโภคเฉพาะกลุ่มมากขึ้น และขยายฐานลูกค้าใหม่โดยให้ลูกค้าสามารถออกแบบสินค้าที่ต้องการได้ด้วย ตัวเอง รวมถึงการมีระบบลูกค้าสมาชิก (Customer Relation Management)

2. สร้างความหลากหลายของสินค้าเพื่อรองรับความต้องการที่เปลี่ยนแปลงอย่างรวดเร็ว และยังเป็น การขยายฐานตลาดให้กว้างยิ่งขึ้น เพื่อตอบสนองความพึงพอใจและให้เข้ากับ Lifestyle ของลูกค้า มากยิ่งขึ้น ฉะนั้นสินค้าของบริษัทฯ จึงมีการพัฒนาอย่างต่อเนื่องเพื่อให้เข้ากับพฤติกรรมของผู้บริโภคที่ เปลี่ยนแปลงตลอดเวลา

3. จากกระแสการใช้สื่อมีแนวโน้มเปลี่ยนแปลงไปจากเดิมที่มีพฤติกรรมรับสื่อเพียงแค่อินเทอร์เน็ต นิติสารและ วิทยุ แต่ปัจจุบันสื่อที่มีอิทธิพลและมีการใช้กันอย่างแพร่หลาย คือ สื่อทางดิจิทัลและออนไลน์ ทำให้แบรนด์เตรียมตัวเร่งพัฒนาเครื่องมือการทำงานตลาดแบบดิจิทัลและออนไลน์เพิ่มมากขึ้น เพื่อขยาย ฐานลูกค้าไปยังกลุ่มที่ชอบซื้อสินค้าผ่านอินเทอร์เน็ต ซึ่งอนาคตจะเป็นช่องทางหลักอีกช่องทางที่สามารถ สร้างยอดขายได้อย่างมาก

ความเสี่ยงด้านกฎหมาย

ก) บริษัทฯ ถูกฟ้องร้องเรียกค่าเสียหายเกี่ยวกับการเลิกจ้างกรรมการเป็นจำนวนเงิน 32 ล้านบาท และบริษัทฯ ได้ฟ้องแย้งกลับไป ศาลชั้นต้นตัดสินให้บริษัทฯ จ่ายชำระหนี้จำนวน 10 ล้านบาทพร้อมดอกเบี้ย ร้อยละ 7.5 และร้อยละ 15 ต่อปี ต่อมาในเดือนพฤษภาคม 2560 ศาลฎีกาได้พิพากษาให้บริษัทฯ จ่ายชำระ ค่าเสียหายเป็นจำนวน 6 ล้านบาท พร้อมดอกเบี้ยร้อยละ 7.5 และร้อยละ 15 ต่อปี ซึ่งบริษัทฯ ได้บันทึก จำนวนเงินที่ศาลฎีกาให้จ่ายชำระไว้ในบัญชีประมาณการหนี้สินจากการถูกฟ้องร้องและบริษัทฯ ได้จ่ายชำระ ครบทั้งจำนวนแล้วในไตรมาส 2 ปี 2561

ข) ในปี 2553 บริษัทฯได้ฟ้องเรียกค่าเสียหายจำนวน 34 ล้านบาท จากบริษัทที่เกี่ยวข้องกันแห่งหนึ่งเกี่ยวกับการจ้างทำของ และบริษัทดังกล่าวได้ฟ้องแย้งกลับมา ศาลชั้นต้นพิพากษายกฟ้องบริษัทฯ และตัดสินให้บริษัทฯจ่ายชำระค่าเสียหายจำนวน 19 ล้านบาท พร้อมดอกเบี้ยร้อยละ 7.5 ต่อปี ให้แก่บริษัทที่เกี่ยวข้องกันดังกล่าว และในเดือนกรกฎาคม 2556 ศาลอุทธรณ์ได้พิพากษายืนตามศาลชั้นต้น ปัจจุบันคดีอยู่ระหว่างการพิจารณาของศาลฎีกา อย่างไรก็ตาม บริษัทฯได้บันทึกจำนวนเงินที่ศาลให้จ่ายชำระจำนวน 19 ล้านบาท ไว้ในบัญชีประมาณการหนี้สินจากการถูกฟ้องร้อง

ในปี 2559 ศาลฎีกาพิพากษาให้บริษัทฯจ่ายชำระค่าเสียหายเป็นจำนวน 5 ล้านบาท พร้อมดอกเบี้ยร้อยละ 7.5 ต่อปี ให้แก่บริษัทที่เกี่ยวข้องกันดังกล่าว บริษัทฯจึงโอนกลับประมาณการหนี้สินจำนวน 12 ล้านบาท เป็นกำไรหรือขาดทุนในงบการเงินปี 2559 โดยคงเหลือประมาณการหนี้สินดังกล่าวไว้ตามคำพิพากษาของศาลฎีกา ในไตรมาส 2 ปี 2561 บริษัทฯ ได้จ่ายชำระค่าเสียหายดังกล่าวแล้วทั้งจำนวน

ค) บริษัทย่อยสองแห่งถูกบริษัทที่เกี่ยวข้องกันแห่งหนึ่งฟ้องเรียกค่าเช่าค้างชำระและค่าเสียหายจากการผิดสัญญาเช่ารถยนต์ ศาลชั้นต้นพิพากษาให้บริษัทย่อยชำระเงินต้นจำนวนรวม 2.5 ล้านบาท พร้อมดอกเบี้ยร้อยละ 7.5 ต่อปี ในเดือนมิถุนายน 2559 บริษัทย่อยได้ยื่นคำร้องเพื่อขอให้ศาลมีคำสั่งพิจารณาคดีใหม่ ต่อมาศาลได้มีคำสั่งยกคำร้อง บริษัทย่อยได้บันทึกหนี้สินดังกล่าวไว้ในบัญชีแล้วบางส่วน ดังนั้นบริษัทย่อยจึงบันทึกจำนวนเงินส่วนที่เหลือไว้ในบัญชีประมาณการหนี้สินจากการถูกฟ้องร้องเพื่อให้เป็นไปตามคำพิพากษาของศาลชั้นต้น

ความเสี่ยงด้านการให้สินเชื่อ

บริษัทฯและบริษัทย่อยมีความเสี่ยงด้านการให้สินเชื่อที่เกี่ยวข้องกับลูกหนี้การค้า ลูกหนี้อื่นและเงินให้กู้ยืม

● มาตรการป้องกัน

ฝ่ายบริหารควบคุมความเสี่ยงนี้โดยการกำหนดให้มีนโยบายและวิธีการในการควบคุมสินเชื่อที่เหมาะสม ดังนั้นบริษัทฯและบริษัทย่อยจึงไม่คาดว่าจะได้รับความเสียหายที่เป็นสาระสำคัญจากการให้สินเชื่อ นอกจากนี้ การให้สินเชื่อของบริษัทฯและบริษัทย่อยไม่มีการกระจุกตัวเนื่องจากบริษัทฯและบริษัทย่อยมีฐานของลูกค้าที่หลากหลายและมีอยู่จำนวนมาก ราย จำนวนเงินสูงสุดที่บริษัทฯและบริษัทย่อยอาจต้องสูญเสียจากการให้สินเชื่อคือมูลค่าตามบัญชีของลูกค้าหนี้ เงินให้กู้ยืมและลูกหนี้อื่นที่แสดงอยู่ในงบแสดงฐานะการเงิน

ความเสี่ยงด้านอัตราดอกเบี้ย

ความเสี่ยงจากอัตราดอกเบี้ยเป็นการเปลี่ยนแปลงของอัตราดอกเบี้ยในตลาด บริษัทฯจึงมีความเสี่ยงจากอัตราดอกเบี้ยที่อาจปรับเพิ่มขึ้นในอนาคต เนื่องจากบริษัทฯมีการกู้ยืมเพื่อใช้หมุนเวียนในกิจการ

และมีการกำหนดอัตราดอกเบี้ยแบบลอยตัว โดยอ้างอิงกับอัตรา MLR ของธนาคารที่ให้ผู้ยืมเงิน ดังนั้น หากธนาคารมีการปรับเพิ่มขึ้นของอัตราดอกเบี้ยดังกล่าว จะทำให้ส่งผลกระทบต่อต้นทุนทางการเงิน กระแสเงินสด และผลการดำเนินงานของบริษัทฯ ในอนาคต และเพื่อเป็นการลดความเสี่ยงจากอัตราดอกเบี้ย บริษัทฯ ตระหนักถึงความจำเป็นที่ต้องติดตามการเปลี่ยนแปลงอย่างใกล้ชิด แต่เนื่องจากหนี้สินของบริษัทฯ ส่วนใหญ่เป็นหนี้สินระยะสั้น ทำให้บริษัทฯ มีความเสี่ยงจากอัตราดอกเบี้ยค่อนข้างต่ำ ซึ่ง ณ 31 ธันวาคม 2561 บริษัทฯ และบริษัทย่อย ใช้วงเงินเบิกเกินบัญชี 12.86 ล้านบาท ลดลงจากปี 2560 จำนวน 20.63 ล้านบาท คิดเป็นร้อยละ 61.60%

ความเสี่ยงจากอัตราแลกเปลี่ยน

บริษัทฯ และบริษัทย่อยมีการซื้อวัตถุดิบ และ ขายสินค้า บางส่วนจากต่างประเทศ โดยชำระและได้รับเป็นเงินตราต่างประเทศ ทำให้บริษัทฯ อาจมีความเสี่ยงจากอัตราแลกเปลี่ยนจากการที่บริษัทฯ ต้องชำระหรือได้รับ ณ 31 ธันวาคม 2561 บริษัทฯ และบริษัทย่อยมียอดคงเหลือของสินทรัพย์ จำนวน 531,860.20 Usd. และ หนี้สินทางการเงิน จำนวน 498,001.07 Usd. และ 11,378.51 Euro ที่เป็นสกุลเงินตราต่างประเทศ ซึ่งยังไม่ได้มีการทำสัญญาป้องกันความเสี่ยงด้านอัตราแลกเปลี่ยน เพื่อบริหารความเสี่ยงจากอัตราแลกเปลี่ยนเงินตรา บริษัทฯ และบริษัทย่อย ติดตามข้อมูลข่าวสาร สถานการณ์ค่าเงินอย่างใกล้ชิดเพื่อลดความเสี่ยงดังกล่าว

ความเสี่ยงจากการเปิดเสรีการค้าและการก้าวสู่เป็นประชาคมเศรษฐกิจอาเซียน(AEC)

จากนโยบายการเปิดการค้าเสรี ทำให้มีการแข่งขันค่อนข้างสูงในด้านราคากับประเทศต่าง ๆ ที่มีต้นทุนต่ำ อาทิเช่น จีน, เวียดนาม

● มาตรการป้องกัน

- ด้านผลิตภัณฑ์ของบริษัท : บริษัทได้ให้ความสำคัญกับการวิจัยผู้บริโภค โดยทำการสำรวจผลการตอบสนองความต้องการและความพึงพอใจของกลุ่มเป้าหมาย ที่มีต่อผลิตภัณฑ์ของบริษัท เพื่อให้ผู้บริโภคเกิดความมั่นใจและคุ้มค่าในการซื้อผลิตภัณฑ์ของบริษัท
- มีการพัฒนาความรู้ความสามารถของพนักงานในการปฏิบัติงานอย่างต่อเนื่อง เพื่อให้ลูกค้าพอใจในผลิตภัณฑ์ของบริษัท
- บริษัทสามารถใช้ประโยชน์จากการลดภาษีนำเข้า โดยจัดหาวัตถุดิบหรือสินค้านำเข้าจากประเทศเขตการค้าเสรี เพื่อพัฒนาต้นทุนของบริษัทให้ลดลง

ความเสี่ยงจากการล้าสมัยของสินค้า

กลุ่มสินค้ารองเท้า กระเป๋า สินค้ากลุ่มแฟชั่นนี้มีการเปลี่ยนแปลงอย่างรวดเร็ว ผู้ผลิตจึงต้องทำการพัฒนาและออกสินค้านวัตกรรมใหม่ๆ ให้ตรงกับความต้องการของลูกค้าอยู่ตลอดเวลา บริษัทจึงอาจประสบปัญหาในเรื่องสินค้าที่มีอยู่อาจเสื่อมความนิยมและล้าสมัย ทำให้บริษัทไม่สามารถจำหน่ายสินค้าดังกล่าวได้ บริษัทจึงมีความเสี่ยงในสินค้าคงค้างที่ไม่สามารถจำหน่ายได้

สำหรับสินค้าเก่าที่ล้าสมัยเกิดจากการหมุนเวียนสินค้าไม่ตรงตามฤดูกาลขาย อีกทั้งมีความถี่จากการรับคืนสินค้าซึ่งเกิดจากการนำส่งสินค้าเข้าเพื่อขายตามสถานที่จัดงานต่าง ๆ ในปริมาณที่มากเพื่อเป็นจุดสนใจในการเลือกซื้อสินค้าของลูกค้าแต่มีความเสี่ยงต่อการขายถ้าหากยอดการขายไม่เป็นไปตามเป้าหมายหรือลดต่ำลงก็จะเกิดสินค้าคงเหลือในปริมาณที่มากเช่นกัน

- **มาตรการป้องกัน**

- ใช้ระบบ Inventory เพื่อวิเคราะห์ Aging สินค้าคงเหลือ
- บริษัทฯอาจมีความจำเป็นที่จะต้องปรับลดราคาขายของสินค้านดังกล่าวเพื่อให้ทันกับตลาดและสามารถแข่งขันได้
- สำหรับสินค้าเก่าและล้าสมัยบริษัทฯมีนโยบายตั้งสำรองสินค้าเสื่อมสภาพ
- นอกจากนี้บริษัทฯมีการจัดมหกรรมลดราคาสินค้าตามโซว์รูมทั้งกรุงเทพฯและต่างจังหวัด เพื่อเป็นการระบายสินค้า

ความเสี่ยงด้านความผันผวนราคาวัตถุดิบและการจัดหาวัตถุดิบ

เนื่องจากบริษัทฯมีนโยบายซื้อวัตถุดิบที่มีคุณภาพเพื่อให้ สามารถผลิตสินค้าที่ได้มาตรฐาน ดังนั้นบริษัทฯจะไม่ซื้อ วัตถุดิบบางชนิดหรือวัตถุดิบจากผู้ขายเพียงรายเดียว ซึ่งอาจก่อให้เกิดความเสี่ยงจากการขาดแคลนหรือขาดอำนาจต่อรองทางด้านราคาได้

โดยปกติแล้วราคาผลิตภัณฑ์ของบริษัทฯ จะเปลี่ยนแปลงสอดคล้องกับราคาวัตถุดิบ อย่างไรก็ตาม บริษัทฯ อาจมีความเสี่ยงหากราคาผลิตภัณฑ์ ไม่สามารถปรับตัวให้สอดคล้องกับราคาวัตถุดิบซึ่งจะมีผลกระทบต่อส่วนต่างราคา

- **มาตรการป้องกัน**

- บริษัทฯกำหนด ให้ฝ่ายวิจัยผลิตภัณฑ์และฝ่ายจัดซื้อดำเนินการแสวงหา ผู้ขายสินค้าที่มีคุณภาพ เพื่อให้มีผู้ขายสินค้ามากรายยิ่งขึ้น
- ทำการเปรียบเทียบราคาซื้อวัตถุดิบและวัสดุต่าง ๆ เปรียบเทียบผู้จัดจำหน่ายอย่างน้อย 3 ราย ต่อ 1 รายการซื้อวัตถุดิบและวัสดุต่าง ๆ
- บริษัทฯยังคงรักษาความสัมพันธ์อันดีกับผู้จัดจำหน่ายรายย่อยอื่นอย่างต่อเนื่อง

4. ทรัพย์สินที่ใช้ในการประกอบธุรกิจ

4.1 ทรัพย์สินถาวรที่ใช้ในการประกอบธุรกิจ

บริษัทฯ มีสำนักงานใหญ่ตั้งอยู่เลขที่ 620/5 หมู่ 11 ต.หนองขาม อ.ศรีราชา จ.ชลบุรี (ในโครงการสวนอุตสาหกรรมศรีอโศกพัฒนา)

ณ วันที่ 31 ธันวาคม 2561 บริษัทฯและบริษัทย่อยมีทรัพย์สินที่ใช้ในการประกอบธุรกิจ ตามงบการเงินรวม ดังนี้

ประเภท/ลักษณะทรัพย์สิน	ลักษณะกรรมสิทธิ์	มูลค่าสุทธิ (ล้านบาท)	ภาระผูกพัน
1.ที่ดิน	บริษัทและบริษัทย่อย	10.73	ค้ำประกัน บมจ.ธนาคาร กรุงเทพ
2.อาคาร	บริษัทและบริษัทย่อย	8.88	
3.อสังหาริมทรัพย์เพื่อการลงทุน			
3.1 ที่ดินและส่วนปรับปรุงที่ดิน	บริษัท	316.66	ค้ำประกันเงินกู้ 94 ล้าน บาท
3.2 อาคาร	บริษัท	3.21	ค้ำประกันวงเงินสินเชื่อ ธ.กรุงเทพ

ณ วันที่ 31 ธันวาคม 2561 บริษัทฯ มีทรัพย์สินที่ใช้ในการประกอบธุรกิจ ตามงบการเงินเฉพาะกิจการ ดังนี้

อสังหาริมทรัพย์เพื่อการลงทุน

1) ที่ดินและส่วนปรับปรุงที่ดิน

สถานที่ตั้ง	ขนาด			ประเภทของการถือ กรรมสิทธิ์	มูลค่าตาม บัญชีสุทธิ (ล้านบาท)	วัตถุประสงค์ การถือครอง ครอง
	ไร่	งาน	ตารางวา			
จังหวัดชลบุรี	11	3	78.5	จำนอง BBL	77.65	ให้เช่า
จังหวัด พระนครศรีอยุธยา	261	3	65	จำนอง คุณบุญยสิทธิ์ โชควัฒนา	96.27	ที่ดิน ว่างเปล่า
จังหวัด พระนครศรีอยุธยา	155	2	53.5	เป็นเจ้าของ	100.03	ที่ดิน ว่างเปล่า
รวม	429	1	97		273.95	

2) อาคารและสิ่งปลูกสร้าง

สถานที่ตั้ง	รายการ	ประเภทของการถือกรรมสิทธิ์	มูลค่าตามบัญชีสุทธิ (ล้านบาท)	วัตถุประสงค์การถือครอง
จังหวัดชลบุรี	อาคารโรงงาน 4 หลัง พื้นที่ 18,334.50 ตารางเมตร	จำนอง BBL	47.24	ให้เช่า
รวม			47.24	
รวมอสังหาริมทรัพย์เพื่อการลงทุน			321.19	

หมายเหตุ : BBL หมายถึง บมจ.ธนาคารกรุงเทพ

ณ วันที่ 31 ธันวาคม 2561 บริษัทย่อย มีทรัพย์สินที่ใช้ในการประกอบธุรกิจ ดังนี้

1) ที่ดิน

สถานที่ตั้ง	ขนาด			ประเภทของการถือกรรมสิทธิ์	มูลค่าตามบัญชีสุทธิ (ล้านบาท)	วัตถุประสงค์การถือครอง
	ไร่	งาน	ตารางวา			
จังหวัดฉะเชิงเทรา	4	-	77	PTX ค่าประกันวงเงิน BBL	8.80	ใช้ในกิจการ
รวม	4	-	77		8.80	

2) อาคารและสิ่งปลูกสร้าง

สถานที่ตั้ง	รายการ	ประเภทของการถือกรรมสิทธิ์	มูลค่าตามบัญชีสุทธิ (ล้านบาท)	วัตถุประสงค์การถือครอง
จังหวัดฉะเชิงเทรา	อาคารโรงงาน เนื้อที่ 3,732 ตารางเมตร	PTX ค่าประกันวงเงิน BBL	7.64	ใช้ในกิจการ
รวม			7.64	

หมายเหตุ : PTX หมายถึง บริษัท พอนเท็กซ์ (ประเทศไทย) จำกัด

3) อสังหาริมทรัพย์เพื่อการลงทุน

3.1 ที่ดิน

สถานที่ตั้ง	ขนาด			ประเภทของการถือกรรมสิทธิ์	มูลค่าตามบัญชีสุทธิ (ล้านบาท)	วัตถุประสงค์การถือครอง
	ไร่	งาน	ตารางวา			
จังหวัดเลย	671	3	0	ERC และ MTC	59.86	-
จังหวัดกรุงเทพฯ	0	0	52	ICF	1.30	-
จังหวัดระยอง	68	1	67	FTC	51.25	-
รวม	740	1	19		112.41	

หมายเหตุ : ERC หมายถึง บริษัท เอ็กซ์เซลเลนซ์ รีบเบอร์ จำกัด

MTC หมายถึง บริษัท โมเตอร์ เทคโนโลยี คอมโพเนนท์ จำกัด

FTC หมายถึง บริษัท ฟุตแวร์เทค 1530 จำกัด

3.2 อาคารและสิ่งปลูกสร้าง

สถานที่ตั้ง	รายการ	ประเภทของการถือกรรมสิทธิ์	มูลค่าตามบัญชีสุทธิ (ล้านบาท)	วัตถุประสงค์การถือครอง
จังหวัดกรุงเทพฯ	อาคารและสิ่งปลูกสร้าง	ICF เป็นเจ้าของ	1.54	-
รวม			1.54	

หมายเหตุ : ICF หมายถึง บริษัท อินเทอร์เน็ต เนชั่นแนล คิวริตี้ ฟุตแวร์ จำกัด

4) เครื่องจักรและอุปกรณ์

ประกอบด้วยจักรอุตสาหกรรม เครื่องจักรและอุปกรณ์ที่ใช้ในการผลิตรองเท้า เครื่องจักรที่สำคัญติดตั้งอยู่ในอาคารโรงงาน อายุการใช้งานอยู่ระหว่าง 5-10 ปี มีเครื่องจักร 42 เครื่องติดภาระค่าประกัน BBL มูลค่าตามบัญชี 0.43 ล้านบาท

- 5) สัญญาเช่าอาคาร ใช้ในการประกอบธุรกิจ (โรงงานผลิต)
- บริษัท โมเดอร์น เทคโนโลยี คอมโพเนนท์ จำกัด (บริษัทย่อย) มีสัญญาเช่าอาคาร อายุสัญญา 1 ปี เริ่มตั้งแต่วันที่ 1 มกราคม - 31 ธันวาคม 2561 จำนวน 2 หลัง รวมเนื้อที่ 9,252 ตารางเมตร สวนอุตสาหกรรมเครื่องสหพันธ์ กบินทร์บุรี เลขที่ 49 หมู่ 5 ต.นนทรี อ.กบินทร์บุรี จ.ปราจีนบุรี กับ บริษัท สหพัฒนาอินเตอร์โฮลดิ้ง จำกัด (มหาชน) มูลค่า 500,000.00 บาทต่อเดือน รวมมูลค่าทั้งสิ้น 6,000,000.00 บาทต่อปี กำหนดค่าเช่า โดยอ้างอิงจากค่าเช่าพื้นที่โดยรอบ และพิจารณาจากทำเลที่ตั้ง ลักษณะสภาพ และการใช้ประโยชน์
 - บริษัท แอดแวนเทจ ฟู้ดแวย์ จำกัด (บริษัทย่อย) มีสัญญาเช่าอาคาร อายุสัญญา 1 ปี เริ่มตั้งแต่วันที่ 1 มกราคม - 31 ธันวาคม 2561 จำนวน 2 หลัง รวมเนื้อที่ 6,500 ตารางเมตร สวนอุตสาหกรรมเครื่องสหพันธ์ กบินทร์บุรี เลขที่ 51 หมู่ 5 ถ.สุวรรณศร ต.นนทรี อ.กบินทร์บุรี จ.ปราจีนบุรี กับ บริษัท สหพัฒนาพิบูล จำกัด (มหาชน) มูลค่า 350,000.00 บาทต่อเดือน รวมมูลค่าทั้งสิ้น 4,200,000.00 บาทต่อปี กำหนดค่าเช่า โดยอ้างอิงจากค่าเช่าพื้นที่โดยรอบ และพิจารณาจากทำเลที่ตั้ง ลักษณะสภาพ และการใช้ประโยชน์
 - บริษัท อากาศ อุตสาหกรรม จำกัด (บริษัทย่อย) มีสัญญาเช่าอาคาร อายุสัญญา 1 ปี เริ่มตั้งแต่วันที่ 1 มกราคม - 31 ธันวาคม 2561 รวมเนื้อที่ 432 ตารางเมตร เลขที่ 71/13,21 หมู่ 5 ถ.บางนา-ตราด กม.52 ต.ท่าข้าม อ.บางปะกง จ.ฉะเชิงเทรา กับ บริษัท พอนเท็กซ์ (ประเทศไทย) จำกัด มูลค่า 43,200 บาทต่อเดือน รวมมูลค่าทั้งสิ้น 518,400 บาทต่อปี โดยอ้างอิงจากค่าเช่าพื้นที่โดยรอบ และพิจารณาจากทำเลที่ตั้ง ลักษณะสภาพ และการใช้ประโยชน์
 - บริษัท ดับเบิลยูบีแอลพี จำกัด (บริษัทย่อย) มีสัญญาเช่าอาคาร อายุสัญญา 2 ปี 10 เดือน เริ่มตั้งแต่วันที่ 1 มีนาคม 2560 - 31 ธันวาคม 2562 รวมเนื้อที่ 3,000 ตารางเมตร เลขที่ 620/5 หมู่ 11 ต.หนองขาม อ.ศรีราชา จ.ชลบุรี กับ บริษัท ไอ.ซี.ซี. อินเตอร์เนชั่นแนล จำกัด (มหาชน) มูลค่า 30,000 บาทต่อเดือน รวมมูลค่าทั้งสิ้น 360,000 บาทต่อปี
 - บริษัท แพนเอเชียฟู้ดแวย์ จำกัด (มหาชน) มีสัญญาเช่าที่ดินบางส่วนเพื่อทำการเกษตร อายุสัญญา 3 ปี เริ่มตั้งแต่วันที่ 1 มิถุนายน 2560 ถึง 31 พฤษภาคม 2563 รวมเนื้อที่ 306-0-57 ไร่ เลขที่ 99 หมู่ที่ 16 บ้านหนองหิน ต.คลองม่วง อ.ปากช่อง จ.นครราชสีมา ปีละ 150,000 บาท
 - บริษัท เอ็กแซ็ค คิว จำกัด มีสัญญาเช่าอาคาร อายุสัญญา 1 ปี เริ่มตั้งแต่วันที่ 1 มกราคม 2561 - 31 ธันวาคม 2561 รวมเนื้อที่ 1,593 ตารางเมตร เลขที่ 626/1 หมู่ 11 ต.หนองขาม อ.ศรีราชา จ.ชลบุรี กับ บริษัท ไอ.ดี.เอฟ. จำกัด มูลค่า 159,300 บาทต่อเดือน รวมมูลค่าทั้งสิ้น 1,911,600 บาทต่อปี

4.2 นโยบายการลงทุนในบริษัทย่อยและบริษัทร่วม

ณ วันที่ 31 ธันวาคม 2561 บริษัทฯ มีการลงทุนในบริษัทย่อย มูลค่ารวม 172.535 ล้านบาท โดยมีสัดส่วนเงินลงทุนในบริษัทย่อยทั้งหมดคิดเป็นร้อยละ 33.06 ของสินทรัพย์รวม

เดือนธันวาคม 2561 บริษัท โมเตอร์เทคโนโลยี คอมโพเนนท์ จำกัด และ บริษัท ฟุตแวร์เทค 1530 จำกัด ได้รับชำระหนี้จาก บริษัท พี เอ แคปปิตอล จำกัด เป็นหุ้นสามัญของ บริษัท เพค อินดัสทรีส์ จำกัด จำนวน 4,961 หุ้น มูลค่า 12.099 ล้านบาท คิดเป็นร้อยละ 1.63 ของสินทรัพย์รวม(ในงบการเงินรวม) มีสถานะเป็นบริษัทร่วม

ทั้งนี้ นโยบายการลงทุนในขนาดของบริษัทฯ ขึ้นอยู่กับสถานะเศรษฐกิจ โอกาสในการทำธุรกิจ และ เป็นไปเพื่อประโยชน์สูงสุดของผู้ถือหุ้น

4.3 การประเมินราคาทรัพย์สิน

บริษัทฯ และบริษัทย่อยประเมินราคาทรัพย์สิน เพื่อเป็นการแสดงมูลค่ายุติธรรม ตามมาตรฐานการรายงานทางการเงิน (TFRS) ดังนี้

4.3.1. บริษัท อินเตอร์เนชั่นแนล คิวริตี ฟุตแวร์ จำกัด (บริษัทย่อย 100%)

ทรัพย์สินที่ประเมิน

- ที่ดิน 1 แปลง ประกอบด้วยโฉนดที่ดิน 1 โฉนด (โฉนดที่ดินเลขที่ 21694) เนื้อที่ดินรวม ประมาณ 0-0-52.0 ไร่ (52.0 ตารางวา)
- สิ่งปลูกสร้าง ได้แก่ บ้านพักอาศัย 2 ชั้น จำนวน 1 หลัง

วันที่ประเมิน

7 กุมภาพันธ์ 2561

ที่ตั้งทรัพย์สิน

เลขที่ 246/5 หมู่บ้านฟอร์เรส ปาร์ค ถนนรามคำแหง
แขวงแสนแสบ เขตมีนบุรี กรุงเทพมหานคร

ค่าพิกัด GPS LAT 13°48'44.92"N, LONG 100°44'31.56"E

ราคาประเมิน

3,500,000 (สามล้านห้าแสนบาทถ้วน)

ผู้ประเมินอิสระ

บริษัท 15 ที่ปรึกษาธุรกิจ จำกัด

4.3.2. บริษัท เอ็กซ์เซลเลนซ์ รับเบอร์ จำกัด และ บริษัท โมเตอร์ เทคโนโลยี คอมโพเนนท์ จำกัด (บริษัทย่อย 100%)

ทรัพย์สินที่ประเมิน

ที่ดินว่างเปล่า เนื้อที่รวม 671-3-00.0 ไร่ หรือ 268,700.0 ตารางวา

- ทรัพย์สินกลุ่มที่ 1 ที่ดินว่างเปล่า เนื้อที่ 19-2-7 ไร่ หรือ 7,807 ตารางวา ตั้งอยู่ถนนสายวังสะพุง – หนองเขียด (ทล. 2016) บริเวณหลักกิโลเมตรที่

	20 - 21 ตำบลทรายขาว ตำบลภูหอ อำเภอวังสะพุง อำเภอภูหลวง จังหวัดเลย
	■ ทรัพย์สินกลุ่มที่ 2 ที่ดินว่างเปล่า เนื้อที่ดินรวม ตามเอกสารสิทธิประมาณ 652-0-93.0 ไร่ (652.2325 ไร่ หรือ 260,893 ตารางวา) พร้อมทรัพย์สินชีวภาพ (ไม้เศรษฐกิจ) ได้แก่ ไม้สัก ไม้มะค่าโมง ไม้แดง และไม้ประดู่ จำนวนรวมทั้งหมด 6,542 ต้น ตั้งอยู่ทางสาธารณประโยชน์ (ไม่มีชื่อ) แยกจากถนนสายวังสะพุง - หนองเขียด (ทล. 2016) ตำบลทรายขาว ตำบลภูหอ อำเภอวังสะพุง อำเภอภูหลวง จังหวัดเลย
วันที่ประเมิน	17 มกราคม 2561
ที่ตั้งทรัพย์สิน	■ ทรัพย์สินกลุ่มที่ 1 ค่าพิกัด GPS LAT 17°11'8.34" N, LONG 101°39'39.96" E ■ ทรัพย์สินกลุ่มที่ 2 ค่าพิกัด GPS LAT 17°11'3.87" N, LONG 101°38'57.96" E
ราคาประเมิน	70,986,250 บาท
ผู้ประเมินอิสระ	บริษัท 15 ที่ปรึกษาธุรกิจ จำกัด

4.3.3. บริษัท แพนเอเชียฟุตแวร์ จำกัด (มหาชน)

ทรัพย์สินที่ประเมิน	ที่ดินว่างเปล่า เนื้อที่รวม 365-0-81.5 ไร่ หรือ 146,081.50 ตารางวา
	■ ทรัพย์สินกลุ่มที่ 1 : ที่ดินว่างเปล่า ประกอบด้วยโฉนดที่ดิน จำนวน 5 โฉนด เนื้อที่ดินรวมตามเอกสารสิทธิประมาณ 26-2-20.0 ไร่ (26.55 ไร่ หรือ 10,620.0 ตารางวา)
	■ ทรัพย์สินกลุ่มที่ 2 : ที่ดินว่างเปล่า ประกอบด้วยโฉนดที่ดิน จำนวน 4 โฉนด เนื้อที่ดินรวมตามเอกสารสิทธิประมาณ 34-2-24.0 ไร่ (34.56 ไร่ หรือ 13,824.0 ตารางวา)
	■ ทรัพย์สินกลุ่มที่ 3 : ที่ดินว่างเปล่า ประกอบด้วยโฉนดที่ดิน จำนวน 3 โฉนด เนื้อที่ดินรวมตามเอกสารสิทธิประมาณ 8-1-39.0 ไร่ (8.3475 ไร่ หรือ 3,339.0 ตารางวา)
	■ ทรัพย์สินกลุ่มที่ 4 : ที่ดินว่างเปล่า ประกอบด้วยโฉนดที่ดิน จำนวน 5 โฉนด เนื้อที่ดินรวมตามเอกสารสิทธิประมาณ 14-1-36.0 ไร่ (14.34 ไร่ หรือ 5,736.0 ตารางวา)
	■ ทรัพย์สินกลุ่มที่ 5 : ที่ดินว่างเปล่า ประกอบด้วยโฉนดที่ดิน จำนวน 9

โฉนด เนื้อที่ดินรวมตามเอกสารสิทธิประมาณ 96-0-29.0 ไร่ (96.0725 ไร่ หรือ 38,429.0 ตารางวา)

■ ทรัพย์สินกลุ่มที่ 6 : ที่ดินว่างเปล่า ประกอบด้วยโฉนดที่ดิน จำนวน 23 โฉนด เนื้อที่ดินรวมตามเอกสารสิทธิประมาณ 173-3-70.5 ไร่ (173.92625 ไร่ หรือ 69,570.5 ตารางวา)

■ ทรัพย์สินกลุ่มที่ 7 : ที่ดินว่างเปล่า ประกอบด้วยโฉนดที่ดิน จำนวน 1 โฉนด เนื้อที่ดินตามเอกสารสิทธิประมาณ 11-1-63.0 ไร่ (11.4075 ไร่ หรือ 4,563.0 ตารางวา)

วันที่ประเมิน

8 กุมภาพันธ์ 2561

ที่ตั้งทรัพย์สิน

ทรัพย์สินที่ประเมินมูลค่า จำนวน 7 กลุ่ม มีรายละเอียดทำเลที่ตั้งดังนี้

■ ทรัพย์สินกลุ่มที่ 1 : ตั้งอยู่ติดถนนบางปะหัน – โคกแดง (ทล.33) บริเวณหลักกิโลเมตรที่ 54 หรือบริเวณติดกับจุดตัดทางแยกระหว่างถนนบางปะหัน – โคกแดง (ทล.33) กับถนนนครหลวง – บ้านร่ม (ทล. 3467) ทางด้านทิศตะวันตก ตำบลบางระกำ อำเภอนครหลวง จังหวัดพระนครศรีอยุธยา

ค่าพิกัด GPS : LAT 14°28'10.9" N, LONG 100°36'09.4" E

■ ทรัพย์สินกลุ่มที่ 2 : ตั้งอยู่ติดถนนสหรัตนนคร – บ้านตาลเอน (อย.3013) บริเวณหลักกิโลเมตรที่ 53 - 54 หรือบริเวณติดกับจุดตัดทางแยกระหว่างถนนบางปะหัน – โคกแดง (ทล.33) กับถนนสหรัตนนคร – บ้านตาลเอน (อย.3013) ทางด้านทิศตะวันตก ตำบลบางระกำ อำเภอนครหลวง จังหวัดพระนครศรีอยุธยา

ค่าพิกัด GPS : LAT 14°28'26.2" N, LONG 100°35'58.8" E

■ ทรัพย์สินกลุ่มที่ 3 : ตั้งอยู่ติดถนนเลียบบคลองชลประทาน (หมู่ 6 บางระกำ) บริเวณห่างจากจุดตัดทางแยกระหว่างถนนสหรัตนนคร – บ้านตาลเอน (อย.3013) กับถนนเลียบบคลองชลประทาน (หมู่ 6 บางระกำ) ไปทางด้านทิศตะวันออก ประมาณ 350 เมตร ตำบลบางระกำ อำเภอนครหลวง จังหวัดพระนครศรีอยุธยา

ค่าพิกัด GPS : LAT 14°28'22.5" N, LONG 100°36'14.0" E

■ ทรัพย์สินกลุ่มที่ 4 : ตั้งอยู่ติดถนนเลียบบคลองชลประทาน บริเวณห่างจากจุดตัดทางแยกระหว่างถนนสหรัตนนคร – บ้านตาลเอน (อย.3013) กับซอยไม่มีชื่อ ไปทางด้านทิศใต้ ประมาณ 200 เมตร ตำบลบางระกำ อำเภอนครหลวง จังหวัดพระนครศรีอยุธยา

ค่าพิกัด GPS : LAT 14°28'32.2" N, LONG 100°36'00.8" E

■ ทรัพย์สินกลุ่มที่ 5 : ตั้งอยู่ติดถนนเลียบบคลองชลประทาน บริเวณห่างจากจุดตัดทางแยกระหว่างถนนสหรัตนนคร – บ้านตาลเอน (อย.3013) กับซอยไม่มีชื่อ ไปทางด้านทิศเหนือ ประมาณ 80 เมตร ตำบลบางพระครู อำเภอนครหลวง จังหวัดพระนครศรีอยุธยา

ค่าพิกัด GPS : LAT 14°28'49.2" N, LONG 100°36'03.9" E

■ ทรัพย์สินกลุ่มที่ 6 : ตั้งอยู่ติดถนนสหรัตนนคร – บ้านตาลเอน (อย.3013) บริเวณห่างจากหมู่บ้านพรหมนครวิลล่า ไปทางด้านทิศใต้ ประมาณ 100 เมตร ตำบลบางพระครู อำเภอนครหลวง จังหวัดพระนครศรีอยุธยา

ค่าพิกัด GPS : LAT 14°29'06.5" N, LONG 100°35'44.3" E

■ ทรัพย์สินกลุ่มที่ 7 : ตั้งอยู่ติดถนนสหรัตนนคร – บ้านตาลเอน (อย.3013) บริเวณห่างจากหมู่บ้านพูนทวี 1 ไปทางด้านทิศเหนือ ประมาณ 250 เมตร ตำบลบางพระครู อำเภอนครหลวง จังหวัดพระนครศรีอยุธยา

ค่าพิกัด GPS : LAT 14°29'23.9" N, LONG 100°36'00.0" E

ราคาประเมิน 223,850,000 บาท

ผู้ประเมินอิสระ บริษัท 15 ที่ปรึกษาธุรกิจ จำกัด

4.3.4. บริษัท แพนเอเชียฟู้ดแวย์ จำกัด (มหาชน)

ทรัพย์สินที่ประเมิน ที่ดินพร้อมอาคารโรงงานและสิ่งปลูกสร้างอื่นๆ
ที่ดิน 1 แปลง เนื้อที่ดินตามเอกสารสิทธิ 11-3-78.5 ไร่ หรือ 4,778.5 ตารางวา
อาคาร ประกอบด้วย อาคารโรงงานผลิตและสำนักงาน 3 ชั้น อาคารโรงผลิต
อาคารชั้นแบบแม่พิมพ์ และฝักอบรม อาคารโรงอาหาร

	สิ่งปลูกสร้างอื่น ๆ ประกอบด้วย อาคารป้อมยาม ศาลาพักผ่อน โรงจอดรถ โรงเก็บขยะ ถนนและส่วนโถงรอบอาคาร รั้วและประตูรั้ว
วันที่ประเมิน	17 พฤษภาคม 2561
ที่ตั้งทรัพย์สิน	ตั้งอยู่เลขที่ 507/2 หมู่ที่ 11 ตำบลหนองขาม อำเภอศรีราชา จังหวัดชลบุรี ค่าพิกัด GPS : LAT : 13°5'58.59" N, LONG 100°57'39.31" E
ราคาประเมิน	165,800,000 บาท
ผู้ประเมินอิสระ	บริษัท 15 ที่ปรึกษาธุรกิจ จำกัด

4.3.5. บริษัท ฟุตแวร์เทค 1530 จำกัด (บริษัทย่อย)

ทรัพย์สินที่ประเมิน	ที่ดินจำนวน 18 แปลง (ไม่ติดกัน) เนื้อที่รวม 68-1-67.0 ไร่ หรือ 27,367.0 ตารางวา
วันที่ประเมิน	24 กันยายน 2561
ที่ตั้งทรัพย์สิน	ตั้งอยู่ หมู่ที่ 5 ภายในโครงการแพนธานี ถนนสายบ้านบึง-บ้านค่าย (ทล.3574) ตำบลละหาร อำเภอปลวกแดง จังหวัดระยอง
ราคาประเมิน	51,245,950 บาท
ผู้ประเมินอิสระ	บริษัท โกร เอสทีเมชั่น จำกัด

5. ข้อพิพาททางกฎหมาย

5.1 คดีที่อาจมีผลกระทบต่อสินทรัพย์ของบริษัทฯและบริษัทย่อย ที่มีจำนวนสูงกว่าร้อยละ 5 ของส่วนของผู้ถือหุ้น ณ วันที่ 31 ธันวาคม 2561

-ไม่มี -

5.2 คดีที่กระทบต่อการดำเนินธุรกิจของบริษัทฯและบริษัทย่อย อย่างมีนัยสำคัญ แต่ไม่สามารถประเมินผลกระทบเป็นตัวเลขได้

-ไม่มี -

5.3 คดีที่มีได้เกิดจากการประกอบธุรกิจโดยปกติของบริษัทฯและบริษัทย่อย

-ไม่มี -

คดีฟ้องร้อง ตามหมายเหตุประกอบงบการเงิน ข้อ 31.3 มีรายละเอียดดังนี้

ก) บริษัทฯถูกฟ้องร้องเรียกค่าเสียหายเกี่ยวกับการเลิกจ้างกรรมการเป็นจำนวนเงิน 32 ล้านบาท และบริษัทฯได้ฟ้องแย้งกลับไป ศาลชั้นต้นตัดสินให้บริษัทฯจ่ายชำระเงินจำนวน 10 ล้านบาทพร้อมดอกเบี้ยร้อยละ 7.5 และร้อยละ 15 ต่อปี ต่อมาในเดือนพฤษภาคม 2560 ศาลฎีกาได้พิพากษาให้บริษัทฯจ่ายชำระค่าเสียหายเป็นจำนวน 6 ล้านบาท พร้อมดอกเบี้ยร้อยละ 7.5 และร้อยละ 15 ต่อปี ซึ่งบริษัทฯได้บันทึกจำนวนเงินที่ศาลฎีกาให้จ่ายชำระไว้ในบัญชีประมาณการหนี้สินจากการถูกฟ้องร้อง และบริษัทฯ ได้จ่ายชำระครบทั้งจำนวนแล้วในไตรมาส 2 ปี 2561

ข) ในปี 2553 บริษัทฯได้ฟ้องร้องเรียกค่าเสียหายจำนวน 34 ล้านบาท จากบริษัทที่เกี่ยวข้องกันแห่งหนึ่งเกี่ยวกับการจ้างทำของ และบริษัทดังกล่าวได้ฟ้องแย้งกลับมา ศาลชั้นต้นพิพากษายกฟ้องบริษัทฯ และตัดสินให้บริษัทฯจ่ายชำระค่าเสียหายจำนวน 19 ล้านบาท พร้อมดอกเบี้ยร้อยละ 7.5 ต่อปี ให้แก่บริษัทที่เกี่ยวข้องกันดังกล่าว และในเดือนกรกฎาคม 2556 ศาลอุทธรณ์ได้พิพากษายืนตามศาลชั้นต้น ปัจจุบันคดีอยู่ระหว่างการพิจารณาของศาลฎีกา อย่างไรก็ตาม บริษัทฯได้บันทึกจำนวนเงินที่ศาลให้จ่ายชำระจำนวน 19 ล้านบาท ไว้ในบัญชีประมาณการหนี้สินจากการถูกฟ้องร้อง ในปี 2559 ศาลฎีกาพิพากษาให้บริษัทฯจ่ายชำระค่าเสียหายเป็นจำนวน 5 ล้านบาท พร้อมดอกเบี้ยร้อยละ 7.5 ต่อปี ให้แก่บริษัทที่เกี่ยวข้องกันดังกล่าว บริษัทฯจึงโอนกลับประมาณการหนี้สินจำนวน 12 ล้านบาท เป็นกำไรหรือขาดทุนในงบการเงินปี 2559 โดยคงเหลือประมาณการหนี้สินดังกล่าวไว้ตามคำพิพากษาของศาลฎีกา ในไตรมาส 2 ปี 2561 บริษัทฯ ได้จ่ายชำระค่าเสียหายดังกล่าวแล้วทั้งจำนวน

ค) บริษัทย่อยสองแห่งถูกบริษัทที่เกี่ยวข้องกันแห่งหนึ่งฟ้องเรียกค่าเช่าค่างชำระและค่าเสียหายจากการผิดสัญญาเช่ารถยนต์ ศาลชั้นต้นพิพากษาให้บริษัทย่อยชำระเงินต้นจำนวนรวม 2.5 ล้านบาท พร้อมดอกเบี้ยร้อยละ 7.5 ต่อปี ในเดือนมิถุนายน 2559 บริษัทย่อยได้ยื่นคำร้องเพื่อขอให้ศาลมีคำสั่งพิจารณาคดีใหม่ ต่อมาศาลได้มีคำสั่งยกคำร้อง บริษัทย่อยได้บันทึกหนี้สินดังกล่าวไว้ในบัญชีแล้วบางส่วน ดังนั้นบริษัทย่อยจึงบันทึกจำนวนเงินส่วนที่เหลือไว้ในบัญชีประมาณการหนี้สินจากการถูกฟ้องร้องเพื่อให้เป็นไปตามคำพิพากษาของศาลชั้นต้น

6. ข้อมูลทั่วไปและข้อมูลสำคัญอื่น

ข้อมูลทั่วไป

ชื่อบริษัท	: บริษัท แพนเอเชียฟุตแวร์ จำกัด (มหาชน) (“PAF”)
ลักษณะการประกอบธุรกิจ	: ธุรกิจการถือหุ้นในบริษัทอื่น (Holding Company) ธุรกิจโครงการเกษตรปลอดภัยและเกษตรอินทรีย์
สถานที่ตั้ง	: 620/5 หมู่ 11 ตำบลหนองขาม อำเภอศรีราชา จังหวัดชลบุรี 20230
เลขทะเบียนบริษัท	: 0107537001501
โทรศัพท์	: 038 480 020 - 1
โทรสาร	: 038 480 080
เว็บไซต์	: www.panasiafootwear.com
ทุนจดทะเบียน	: 275,400,000 บาท
ทุนจดทะเบียนเรียกชำระแล้ว	: 275,400,000 บาท
ชนิดหุ้น	: หุ้นสามัญ
จำนวนหุ้นสามัญที่เรียกชำระแล้ว	: 540,000,000 หุ้น
มูลค่าที่ตราไว้	: หุ้นละ 0.51 บาท

ข้อมูลสำคัญอื่น

บริษัท แพนเอเชียฟุตแวร์ จำกัด (มหาชน) ได้ลงทุนในบริษัทอื่น โดยถือหุ้นในสัดส่วนตั้งแต่ร้อยละ 10 ขึ้นไป ณ วันที่ 31 ธันวาคม 2561 มีรายละเอียดดังนี้

ชื่อบริษัท/ที่ตั้ง	ประเภทธุรกิจ	ประเภทของหุ้น	จำนวนหุ้นที่ออกจำหน่าย	การถือหุ้นโดยบริษัทฯ	
				จำนวนหุ้น	%
บริษัทย่อย (ยังดำเนินธุรกิจ)					
1. บจก. ดับเบิลยูบีแอลพี 620/5 หมู่ที่ 11 ถ.สุขาภิบาล 8 ต.หนองขาม อ.ศรีราชา จ.ชลบุรี โทร. 0-3848-0020-1 โทรสาร 0-3848-0080	ผลิตและรับจ้างผลิตรองเท้ากระเป่า	หุ้นสามัญ	300,000	299,993	100
2. บจก. พอนเท็กซ์ (ประเทศไทย) 71/13,21 หมู่ 5 ถ.บางนา-ตราด กม. 52 ต.ท่าข้าม อ.บางปะกง จ.ฉะเชิงเทรา โทร. 0-3857-3053-4 โทรสาร 0-3857-3052	ผลิตและรับจ้างฉีดขึ้นส่วนพลาสติกทุกประเภท	หุ้นสามัญ	60,800	58,533	96.27
3. บจก. โมเตอร์เทคโนโลยี คอมโพเนนท์ 49 หมู่ 5 ถ.สุวรรณศร ต.นนทรีย์ อ.กบินทร์บุรี จ.ปราจีนบุรี โทร. 0-3720-5892-4 โทรสาร 0-3720-5290	ผลิตและรับจ้างผลิตพื้นรองเท้า	หุ้นสามัญ	2,000,000	1,999,993	100

บริษัท แพนเอเชียฟุตแวร์ จำกัด (มหาชน)

แบบ 56-1 ปี 2561

ชื่อบริษัท/ที่ตั้ง	ประเภทธุรกิจ	ประเภทของหุ้น	จำนวนหุ้นที่ออกจำหน่าย	การถือหุ้นโดยบริษัทฯ	
				จำนวนหุ้น	%
บริษัทย่อย (ยังดำเนินธุรกิจ)					
4. บจก. เอ็กแซ็ค คิว 626/1 หมู่ 11 ต.หนองขาม อ.ศรีราชา อ.ศรีราชา จ.ชลบุรี โทร. 0-3848-1248 โทรสาร 0-3848-1421	ผลิตและรับจ้างปั่นและย้อมผ้า ทุกประเภท	หุ้นสามัญ	160,000	159,970	100
5. บจก. แอดแวนเทจ ฟุตแวร์ 51 หมู่ 5 ถ.สุวรรณศร ต.นนทรี อ.กบินทร์บุรี จ.ปราจีนบุรี โทร. 0-3720-5892-4 โทรสาร 0-3720-5290	ผลิตและรับจ้างผลิตรองเท้า และชิ้นส่วนรองเท้า	หุ้นสามัญ	3,670,000	2,386,329	79.12
6. บจก. อากาศ อุตสาหกรรม 71/13,21 หมู่ 5 ถ.บางนา-ตราด กม.52 ต.ท่าข้าม อ.บางปะกง จ.ฉะเชิงเทรา โทร. 0-3857-3053-4 โทรสาร 0-3857-3052	ผลิตและซ่อมแม่พิมพ์	หุ้นสามัญ	21,905	21,703	99.08

บุคคลอ้างอิงอื่น ๆ

นายทะเบียนหลักทรัพย์ : บริษัท ศูนย์ฝากหลักทรัพย์ (ประเทศไทย) จำกัด
93 ถนนรัชดาภิเษก แขวงดินแดง เขตดินแดง กรุงเทพฯ 10400
โทรศัพท์ : 0-2009-9000
โทรสาร : 0-2009-9991
Website : www.set.or.th/tsd

ผู้สอบบัญชี : นางสาววิสสุตา จริยธนากร
ผู้สอบบัญชีรับอนุญาต เลขทะเบียน 3853
นายเติมพงษ์ โอปนพันธ์
ผู้สอบบัญชีรับอนุญาต เลขทะเบียน 4501
นางสาวมณี รัตน์บรรณกิจ
ผู้สอบบัญชีรับอนุญาต เลขทะเบียน 5313
บริษัท สำนักงาน อีวาย จำกัด
ชั้น 33 อาคารเลครัชดา
193/136-137 ถนนรัชดาภิเษก แขวงคลองเตย
เขตคลองเตย กรุงเทพฯ 10110
โทรศัพท์ : 0-2264-0777
โทรสาร : 0-2640-7899-0

ส่วนที่ 2

การจัดการและการกำกับดูแลกิจการ

7. ข้อมูลหลักทรัพย์และผู้ถือหุ้น

โครงสร้างผู้ถือหุ้น

ณ วันที่ 31 ธันวาคม 2561 บริษัทฯ มีทุนจดทะเบียนและชำระเต็มมูลค่าแล้ว 540,000,000 หุ้น โดย มีผู้ถือหุ้นผ่าน บริษัท ศูนย์รับฝากหลักทรัพย์(ประเทศไทย) จำกัด จำนวนร้อยละ 64.28 ของจำนวนหุ้น ทั้งหมด และเป็นการถือครองหุ้นต่างด้าวจำนวนร้อยละ 0.02 ของจำนวนหุ้นที่จำหน่ายแล้วทั้งหมด

ข้อมูลหลักทรัพย์และผู้ถือหุ้น

7.1 จำนวนทุนจดทะเบียนและทุนชำระแล้ว

(1) ทุนจดทะเบียนและทุนที่ออกและเรียกชำระแล้ว ณ วันที่ 31 ธันวาคม 2561

ทุนจดทะเบียน	:	ทุนจดทะเบียนจำนวน 275,400,000 บาท ประกอบด้วย หุ้นสามัญ จำนวน 540,000,000 หุ้น มูลค่าที่ตราไว้หุ้นละ 0.51 บาท
ทุนที่ออกและเรียกชำระแล้ว	:	จำนวน 275,400,000 บาท ประกอบด้วย หุ้นสามัญ จำนวน 540,000,000 หุ้น มูลค่าที่ตราไว้หุ้นละ 0.51 บาท

(2) หลักทรัพย์อื่นที่มีสิทธิหรือเงื่อนไขแตกต่างจากหุ้นสามัญ เช่น หุ้นบุริมสิทธิ

- ไม่มี -

(3) หลักทรัพย์อื่นที่ไม่ใช่หุ้นสามัญ เช่น หุ้นกู้ ตั๋วเงิน หลักทรัพย์แปลงสภาพหรือตราสารหนี้

- ไม่มี -

(4) ข้อตกลงระหว่างกลุ่มผู้ถือหุ้นรายใหญ่ในเรื่องที่มีผลกระทบต่อ การออก และเสนอขาย หลักทรัพย์ หรือการบริหารงานของบริษัทฯ โดยที่ข้อตกลงดังกล่าวมีบริษัทฯ ร่วมลงนามด้วย

- ไม่มี -

7.2 ผู้ถือหุ้น

(1) โครงสร้างผู้ถือหุ้นรายใหญ่ 10 รายแรกของบริษัทฯ ณ วันที่ 14 มีนาคม 2562 มีดังนี้

ลำดับ	รายชื่อผู้ถือหุ้น	จำนวนหุ้น	ร้อยละ
1.	บริษัท ไอ.ซี.ซี. อินเตอร์เนชั่นแนล จำกัด (มหาชน)	102,112,778	18.91
2.	บริษัท สหพัฒนพิบูล จำกัด (มหาชน)	97,843,300	18.12
3.	บริษัท สหพัฒนาอินเตอร์โฮลดิ้ง จำกัด (มหาชน)	30,516,108	5.65
4.	บริษัท ไอ.ดี.เอฟ จำกัด	26,135,950	4.84
5.	บริษัท อินเตอร์เนชั่นแนลแลบอราทอรีส์ จำกัด	26,028,104	4.82
6.	น.ส.สุพรรณิ อึ้งไพบูลย์	12,866,500	2.38
7.	น.ส.สุภาพร อึ้งไพบูลย์	10,000,200	1.85
8.	นายชิน อึ้งไพบูลย์	10,000,000	1.85
9.	บริษัท บ้านแพน เอ็นจิเนียริ่ง แอนด์ โฮลดิ้ง จำกัด	7,360,755	1.36
10.	นางอรวรรณ เมธาวรรณกุล	6,000,000	1.11
	รวม	328,863,695	60.90

หมายเหตุ : 1) ผู้ลงทุนสามารถดูรายชื่อผู้ถือหุ้นรายใหญ่ของบริษัทฯ ที่ถือสูงสุด 10 รายแรก ณ วันปิดสมุดทะเบียนผู้ถือหุ้น เพื่อประชุมสามัญประจำปีปัจจุบันได้ จากเว็บไซต์ของบริษัทฯ www.panasiafootwear.com ก่อนการประชุมสามัญผู้ถือหุ้นประจำปี

2) รายชื่อผู้ถือหุ้นรวบรวมโดยบริษัท ศูนย์รับฝากหลักทรัพย์ (ประเทศไทย) จำกัด ซึ่งเป็นนายทะเบียนหลักทรัพย์ของบริษัทฯ

● ผู้ถือหุ้นรายใหญ่ 2 รายแรก

ลำดับ	รายชื่อผู้ถือหุ้น	ประเภทธุรกิจ	ร้อยละ
1.	บริษัท ไอ.ซี.ซี. อินเตอร์เนชั่นแนล จำกัด (มหาชน)	ผู้แทนจำหน่ายผลิตภัณฑ์ สินค้าอุปโภค บริโภค	18.91
2.	บริษัท สหพัฒนพิบูล จำกัด (มหาชน)	ขายสินค้าอุปโภค บริโภค และ พัฒนาอสังหาริมทรัพย์	18.12

บริษัท แพนเอเชียฟิวเจอร์ จำกัด (มหาชน)

แบบ 56 - 1 ปี 2561

ผู้ถือหุ้นรายใหญ่ทั้ง 2 ราย ดังกล่าวมีกลุ่มลูกค้านละกลุ่มกับบริษัทฯ โดยกรรมการบริษัทฯ และผู้บริหารแยกกันอย่างอิสระชัดเจน ซึ่งไม่มีส่วนร่วมในการกำหนดทิศทางนโยบายการจัดการหรือมีผลต่อการควบคุม หรือมีอิทธิพลต่อการดำเนินงาน หรือนโยบายทางการเงินของบริษัทฯ อย่างมีนัยสำคัญ การกระจายการถือหุ้นจำแนกตามประเภทของบุคคลที่ถือ (ณ วันที่ 28 ธันวาคม 2561)

ประเภทผู้ถือหุ้น	จำนวนราย	จำนวนหุ้น	%
นิติบุคคล			
สัญชาติไทย	16	537,610,704	99.56
สัญชาติต่างด้าว	1	97,940	0.02
รวมนิติบุคคล	17	537,708,644	99.58
บุคคลธรรมดา			
สัญชาติไทย	197	2,279,356	0.42
สัญชาติต่างด้าว	1	12,000	0.00
รวมบุคคลธรรมดา	198	2,291,356	0.42
รวมทั้งสิ้น	215	540,000,000	100.00

- การกระจายการถือหุ้นตามอัตราส่วนของผู้ถือหุ้นที่ถือ (ณ วันที่ 28 ธันวาคม 2561)

	จำนวนราย	จำนวนหุ้นรวม	%	นิติบุคคล			บุคคลธรรมดา		
				จำนวนราย	จำนวนหุ้นรวม	%	จำนวนราย	จำนวนหุ้นรวม	%
ผู้ถือหุ้นที่ถือหุ้นเกินกว่า 0.5%	7	535,790,181	99.22	7	535,790,181	99.22	0	0	0.00
ผู้ถือหุ้นที่ถือหุ้นไม่เกิน 0.5%	192	4,209,064	0.78	10	1,918,463	0.36	182	2,290,801	0.42
ผู้ถือหุ้นที่ถือหุ้นต่ำกว่าหนึ่งหน่วยการซื้อขาย	16	555	0.00	0	0	0.00	16	555	0.00
ยอดรวม	215	540,000,000	100.00	17	537,789,487	99.58	198	2,210,513	0.42

ข้อจำกัดการถือหุ้นของบุคคลต่างด้าว บริษัท แพนเอเชียฟิวเจอร์ จำกัด (มหาชน) มีข้อจำกัดการถือหุ้นของบุคคลต่างด้าว ไร่ร้อยละ 45 ของทุนจดทะเบียนชำระแล้ว โดย ณ วันที่ 28 ธันวาคม 2561 มีบุคคลต่างด้าวถือหุ้นของบริษัท ร้อยละ 0.02 ของทุนจดทะเบียนชำระแล้ว

บริษัท แพนเอเชียฟิวเจอร์ จำกัด (มหาชน)

แบบ 56 - 1 ปี 2561

(2) รายชื่อผู้ถือหุ้นรายใหญ่ 10 รายแรก ที่ไม่ได้เป็นบริษัทที่จดทะเบียนอยู่ในตลาดหลักทรัพย์แห่งประเทศไทย

■ บริษัท ไอ.ดี.เอฟ จำกัด [IDF] จำนวนหุ้น 90,000 หุ้น มูลค่าหุ้นละ 1,000 บาท

ลำดับ	รายชื่อผู้ถือหุ้น	จำนวนหุ้น	ร้อยละ
1.	บริษัท สนิภราดร จำกัด	43,150	47.94%
2.	บริษัท สหพัฒนพิบูล จำกัด (มหาชน)	17,644	19.60%
3.	บริษัท วัตสตรีมย์ จำกัด	11,250	12.50%
4.	บริษัท ไอ.ซี.ซี.อินเตอร์เนชั่นแนล จำกัด (มหาชน)	8,100	9.00%
5.	นายบุญยสิทธิ์ โชควัฒนา	3,006	3.34%
6.	บริษัท สหพัฒนรีเยลเอสเตท จำกัด	3,000	3.33%
7.	บริษัท เฟิสท์ยูไนเต็ด อินดัสตรี จำกัด	1,800	2.00%
8.	นายธรรมรัตน์ โชควัฒนา	1,000	1.11%
9.	บริษัท บี เอส ที อาร์ สีสุนย์แปด จำกัด	750	0.83%
10.	นายบุญเกียรติ โชควัฒนา	150	0.17%
11.	นายวันเฉลิม ธนสารศิลป์	50	0.06%
12.	นายเสริมวงศ์ ธนสารศิลป์	50	0.06%
13.	นายพงษ์พรรณ ธนสารศิลป์	50	0.06%
	รวม	90,000	100.00%

■ บริษัท บ้านแพน เอนจิเนียริง แอนด์ โฮลดิ้ง จำกัด [BEHC]

จำนวนหุ้น 6,700,000 หุ้น มูลค่าหุ้นละ 100 บาท

ลำดับ	รายชื่อผู้ถือหุ้น	จำนวนหุ้น	ร้อยละ
1.	บริษัท รังสิตฟิวเจอร์ จำกัด	2,000,000	29.85%
2.	นายณรงค์ โชควัฒนา	1,800,000	26.87%
3.	บริษัท อินเตอร์เนชั่นแนล คิวริตี้ ฟิวเจอร์ จำกัด	900,000	13.43%
4.	นายสถาพร สุริยพร	540,000	8.06%
5.	บริษัท อินโนเวชั่น นครหลวง ฟิวเจอร์ จำกัด	400,000	5.97%
6.	บริษัท ศรีสุรีย์ จำกัด	300,000	4.48%
7.	บมจ.บางกอกกรับเบอร์	120,000	1.79%
8.	นางนุชนาท ธรรมโนมัย	100,000	1.49%

บริษัท แพนเอเชียฟิวเจอร์ จำกัด (มหาชน)

แบบ 56 - 1 ปี 2561

9.	นายไพรัตน์ เข็มนาค	90,000	1.34%
10.	นางสาวอิงอร เข็ญพิพัฒนกุล	90,000	1.34%
11.	บริษัท ปรีณชี่เป้ (ประเทศไทย) จำกัด	80,000	1.19%
12.	บริษัท ไทยชนวาฟูด อินดัสเตรียล จำกัด	60,000	0.90%
13.	นายประสงค์ ปงตวรางกูร	54,000	0.81%
14.	นายสุนทร สุรีย์เหลืองขจร	45,000	0.67%
15.	นายธนชัย สุวรรณวิสูตร	45,000	0.67%
16.	บริษัท นูทรีชั่น เฮาส์ จำกัด	40,000	0.60%
17.	นายอภิชัย บุญจรงค์	36,000	0.54%
	รวม	6,700,000	100.00%

■ บริษัท อินเตอร์เนชั่นแนล แลบบอราทอรีส์ จำกัด [ILC]

จำนวนหุ้น 12,000,000 หุ้น มูลค่าหุ้นละ 10 บาท

ลำดับ	รายชื่อผู้ถือหุ้น	จำนวนหุ้น	ร้อยละ
1.	บมจ.สหพัฒนาอินเตอร์โฮลดิ้ง	3,000,000	25.00%
2.	บมจ.ไอ.ซี.ซี. อินเตอร์เนชั่นแนล	2,347,200	19.56%
3.	บริษัท วิทยาศาสตร์ จำกัด	1,419,300	11.83%
4.	บมจ.สหพัฒนาพิบูล	1,180,000	9.83%
5.	นายบุญเกียรติ โชควัฒนา	669,600	5.58%
6.	บริษัท ไอ.ดี.เอฟ. จำกัด	600,000	5.00%
7.	บริษัท โชควัฒนา จำกัด	360,000	3.00%
8.	นายบุญยสิทธิ์ โชควัฒนา	220,000	1.83%
9.	มิสเตอร์ราชาโอะ คาวาอิ	200,000	1.67%
10.	นางทิพาภรณ์ โชควัฒนา	140,000	1.17%
11.	บริษัท หลานปู่ จำกัด	120,000	1.00%
12.	นายนิพนธ์ วามะศิริ	120,000	1.00%
13.	นายวัฒนเกียรติ จิรสิทธิ์ธารง	120,000	1.00%
14.	นางจินตนา ตั้งพานิชดี	99,200	0.83%
15.	นางสุวิมล ลิประเสริฐ	80,000	0.67%
16.	นางกิตยาภรณ์ ชัยถาวรเสถียร	79,000	0.66%
17.	นางสาวบุษกร ปุณณะนิธิ	67,000	0.56%

แบบ 56 - 1 ปี 2561

18.	นางแสงทอง ชัยสิริโรจน์	64,000	0.53%
19.	นางวัชรีย์ เฉลิมช่วง	59,800	0.50%
20.	นางธีรดา อัมพันธ์วงศ์	45,000	0.38%
21-169	รายย่อยอื่น ๆ	1,009,900	8.42%
	รวม	12,000,000	100.00%

ที่มา ข้อมูลจากกรมพัฒนาธุรกิจการค้า กระทรวงพาณิชย์

(3) รายชื่อผู้ถือหุ้นของบริษัทย่อยที่ประกอบธุรกิจหลัก ณ วันที่ 31 ธันวาคม 2561

▪ **บริษัท ดับเบิลยูบีแอลพี จำกัด**

มีทุนจดทะเบียนและเรียกชำระแล้ว 30,000,000 บาท แบ่งเป็นหุ้นสามัญ 300,000 หุ้น มูลค่าหุ้นละ 100 บาท ณ วันที่ 31 ธันวาคม 2561 มีผู้ถือหุ้นจำนวน 7 ราย ดังนี้

ลำดับ	รายชื่อผู้ถือหุ้น	จำนวนหุ้น	ร้อยละ
1.	นายบุญเกียรติ โชควัฒนา	2	0.00%
2.	นายสมมาต ขุนเศรษฐ์	1	0.00%
3.	พลเอกเชษฐชัย ฝินิจสุทธาโกชน์	1	0.00%
4.	นายวีระวุฒิ เตชอภิรัตน์กุล	1	0.00%
5.	นายวิทยา โล่ห์วานิชย์เจริญ	1	0.00%
6.	นายวิชิต ประยูรวิวัฒน์	1	0.00%
7.	บมจ.แพนเอเชียฟุตแวร์	299,993	100.00%
	รวม	300,000	100.00%

(4) ข้อตกลงระหว่างผู้ถือหุ้นรายใหญ่ (Shareholder's agreement)

- ไม่มี -

7.3 การออกหลักทรัพย์อื่น

ในปีที่ผ่านมา บริษัทไม่มีการออกหลักทรัพย์อื่นใด และไม่มีการออกหุ้นสามัญเพื่อเพิ่มทุน

7.4 นโยบายการจ่ายเงินปันผล

บริษัทฯ มีนโยบายจ่ายเงินปันผลในอัตราไม่น้อยกว่าร้อยละ 50 ของกำไรสุทธิตามงบการเงินเฉพาะบริษัทฯ หลังหักทุนสำรองต่างๆ ที่ได้กำหนดไว้ในข้อบังคับของบริษัทฯและตามกฎหมาย โดยจะต้องได้รับอนุมัติจากที่ประชุมสามัญผู้ถือหุ้น เว้นแต่เป็นการจ่ายเงินปันผลระหว่างกาล คณะกรรมการบริษัทฯ มีอำนาจอนุมัติให้จ่ายเงินปันผลได้เป็นครั้งคราว เมื่อเห็นว่าบริษัทฯ มีผลกำไรสะสมควรทำเช่นนั้น แล้วให้รายงานการจ่ายเงินปันผลระหว่างกาลดังกล่าวให้ที่ประชุมผู้ถือหุ้นทราบ

เมื่อวันที่ 27 กุมภาพันธ์ 2562 ที่ประชุมคณะกรรมการบริษัทฯ มีมติอนุมัติตั้งการจ่ายปันผลประจำปีเพื่อเป็นทุนสำรองตามกฎหมาย และงดการจ่ายเงินปันผล และนำเสนอต่อที่ประชุมสามัญผู้ถือหุ้น ครั้งที่ 41 ซึ่งกำหนดให้มีขึ้นในวันที่ 23 เมษายน 2562

บริษัทฯ ย่อมมีนโยบายจ่ายเงินปันผลโดย คณะกรรมการบริษัทฯ ย่อมจะพิจารณาจัดสรรการจ่ายเงินปันผลจากกำไรสุทธิและกำไรสะสม เสนอให้ที่ประชุมผู้ถือหุ้นเห็นชอบ โดยมีได้กำหนดอัตราการจ่ายเงินปันผลที่แน่นอน ทั้งนี้ต้องพิจารณาถึงกระแสเงินสด ข้อกำหนดทางกฎหมาย และความเหมาะสมอื่นๆ ตามที่คณะกรรมการบริษัทฯ ย่อมเห็นสมควร

การถือหุ้นไขว้ระหว่างกัน ณ วันที่ 31 ธันวาคม 2561

บริษัทฯ มีโครงสร้างการถือหุ้นแบบไขว้ หลักเกณฑ์ข้อ 14 ตามประกาศคณะกรรมการกำกับตลาดทุนที่ ทจ.28/2551 เรื่องการขออนุญาตและการอนุญาตให้เสนอขายหุ้นที่ออกใหม่ ตามรายละเอียดดังนี้

ลำดับ	ชื่อบริษัท	บริษัทฯถือหุ้นในบริษัท	บริษัทอื่นถือหุ้นใน
		อื่น	บริษัทฯ
		สัดส่วนการถือหุ้น	สัดส่วนการถือหุ้น
1	บริษัท ฟู้ดแวลูเทค 1530 จำกัด	100%	0.03%
2	บริษัท ฟอนเท็กซ์ (ประเทศไทย) จำกัด	96.27%	0.50%
3	บริษัท ดับเบิลยูบีแอลพี จำกัด	100%	0.13%

ความสัมพันธ์กับกลุ่มธุรกิจของผู้ถือหุ้นใหญ่

ผู้ถือหุ้น	% การถือหุ้น		
	PAF	IDF	ILC
บริษัท ไอ.ซี.ซี. อินเทอร์เน็ตเนชั่นแนล จำกัด (มหาชน)	18.91%	9.00%	19.56%
บริษัท สหพัฒนพิบูล จำกัด (มหาชน)	18.12%	19.60%	-
บริษัท สหพัฒน์อินเทอร์เน็ตโฮลดิ้ง จำกัด (มหาชน)	5.65%	-	25.00%

8. โครงสร้างการจัดการ

8.1 คณะกรรมการบริษัท

บริษัทฯ ได้กำหนดโครงสร้างของคณะกรรมการ คุณสมบัติกรรมการและกรรมการอิสระให้มีความเหมาะสมกับภารกิจและวัตถุประสงค์ของการประกอบธุรกิจ รวมทั้งสอดคล้องกับข้อกำหนด แนวทางที่เสนอแนะโดยหน่วยงานกำกับดูแล หนังสือบริคณห์สนธิ ข้อบังคับบริษัทฯ ที่กำหนดขึ้น โดยมีมติที่ประชุมผู้ถือหุ้น และระเบียบบริษัทฯ ว่าด้วยคณะกรรมการบริษัทฯ กล่าวคือคณะกรรมการต้องปฏิบัติหน้าที่ด้วยความซื่อสัตย์สุจริต ควบคุมดูแลการบริหารกิจการของบริษัทฯ ด้วยความระมัดระวัง ด้วยทักษะ โดยยึด เหตุผล หลักจริยธรรม มุ่งเน้นให้เกิดประโยชน์และการเพิ่มมูลค่าให้แก่บริษัทฯ จึงมีความจำเป็นต้องให้มีการกำกับดูแลฝ่ายบริหารอย่างมีประสิทธิภาพ เพื่อให้เกิดประสิทธิผลต่อบริษัทฯ คณะกรรมการบริษัทฯ เป็นผู้ มีบทบาทสำคัญในการกำหนดนโยบายของบริษัทฯ โดยร่วมกับผู้บริหารระดับสูง วางแผนการดำเนินงาน ทั้ง ระยะสั้น ระยะยาว ตลอดจนกำหนดนโยบายการเงิน การบริหารความเสี่ยง และภาพรวมขององค์กรมี บทบาทสำคัญในการกำกับดูแล ตรวจสอบ และประเมินผล การดำเนินงานของบริษัทฯ และผลการ ปฏิบัติงานของผู้บริหารระดับสูงให้เป็นไปตามแผนที่วางไว้อย่างเป็นระบบ

ณ วันที่ 31 ธันวาคม 2561 คณะกรรมการบริษัท มีจำนวนทั้งสิ้น 8 คน ประกอบด้วย กรรมการที่เป็นผู้บริหาร 3 คน และกรรมการที่ไม่เป็นผู้บริหาร 2 คน โดยมีกรรมการอิสระจำนวน 3 คน กรรมการ บริษัทที่เป็นกรรมการของผู้ถือหุ้นรายใหญ่จำนวน 4 คน ได้แก่ นายบุญเกียรติ โชควัฒนา พล.ต.ต.ภาณุรัตน์ มีเพียร นายสุจริต ปัจฉิมนันท์ และ นายสุรัตน์ วงศ์รัตนภัสสร

เมื่อวันที่ 31 พฤษภาคม 2561 นายวีระวุฒิ เดชอภิรัตน์กุล ได้ยื่นจดหมายลาออกจากการเป็น กรรมการบริษัท เนื่องจากติดภารกิจอื่น จึงทำให้ตำแหน่งกรรมการว่างลง 1 ตำแหน่ง บริษัทขอสงวน ตำแหน่งกรรมการบริษัทที่ยังไม่ครบวาระในครั้งนี้ไว้ 1 ตำแหน่ง ดังนั้น กรรมการบริษัทมีจำนวนลดลงจาก 9 คน เหลือ 8 คน

รายชื่อกรรมการ		วันที่ได้รับตำแหน่ง	ตำแหน่ง
1. นายบุญเกียรติ โชควัฒนา		22 เมษายน 2554	ประธานกรรมการ / ประธานเจ้าหน้าที่บริหาร
2. นายสมมาต ชุนเศรษฐ		18 กุมภาพันธ์ 2546	กรรมการผู้จัดการ / กรรมการ
3. นายพยนต์ พันธุ์ศรี		18 กุมภาพันธ์ 2546	กรรมการ
4. นายวิชาติ ประยูรวิวัฒน์		17 พฤษภาคม 2545	กรรมการ
5. นายสุรัตน์ วงศ์รัตนภัสสร		6 พฤษภาคม 2557	กรรมการ
6. นายสุจริต ปัจฉิมนันท์		22 เมษายน 2554	กรรมการอิสระ / กรรมการตรวจสอบ

7. พล.ต.ต.ภาณุรัตน์	มีเพียร	22 เมษายน 2554	กรรมการอิสระ / กรรมการตรวจสอบ
8. นายศิริพงษ์	สมบัติศิริ	3 พฤษภาคม 2556	กรรมการอิสระ / ประธานกรรมการตรวจสอบ

กรรมการผู้มีอำนาจลงนามผูกพันบริษัท

นายสมมาต ขุนเศรษฐ นายวิชิต ประยูรวิวัฒน์ กรรมการสองคนลงลายมือชื่อร่วมกันและประทับตราสำคัญของบริษัท ยกเว้นกรรมการอิสระ จำนวน 3 คน คือ นายสุจิริต ปัจฉิมนันท์ พลตำรวจตรีภาณุรัตน์ มีเพียร และ นายศิริพงษ์ สมบัติศิริ

คณะกรรมการบริษัททั้ง 8 คน ไม่มีคุณสมบัติต้องห้าม ดังนี้

1. ไม่มีประวัติการกระทำความผิดอาญาในความผิดที่เกี่ยวกับทรัพย์ซึ่งได้กระทำโดยทุจริต
2. ไม่มีประวัติการทำรายการที่อาจเกิดความขัดแย้งทางผลประโยชน์กับบริษัทในรอบปีที่ผ่านมา

คณะกรรมการบริษัท ประกอบด้วยกรรมการอิสระจำนวน 3 คน คือ

- 1 นายศิริพงษ์ สมบัติศิริ
- 2 นายสุจิริต ปัจฉิมนันท์
- 3 พลตำรวจตรีภาณุรัตน์ มีเพียร

การประชุมคณะกรรมการบริษัท

คณะกรรมการบริษัท มีการประชุมไตรมาสละ 1 ครั้ง และอาจมีการจัดการประชุมพิเศษเพิ่มเติมตามความจำเป็น โดยการประชุมและการลงมติในที่ประชุมแต่ละครั้ง บริษัทฯ ได้กำหนดนโยบายสำหรับจำนวนองค์ประชุมขั้นต่ำไว้ โดยมีนโยบายให้จะต้องมีคณะกรรมการเข้าร่วมประชุมไม่น้อยกว่า 2 ใน 3 จึงจะครบองค์ประชุม สำหรับตารางการประชุมคณะกรรมการบริษัท มีการกำหนดไว้ล่วงหน้าตลอดทั้งปี และจะมีการจัดส่งหนังสือเชิญประชุมพร้อมระเบียบวาระก่อนประชุมล่วงหน้าประมาณ 7 วันทำการ เพื่อให้กรรมการได้มีเวลาศึกษามาก่อนล่วงหน้า

นอกจากนี้ คณะกรรมการบริษัทที่ไม่เป็นผู้บริหาร ได้แก่ กรรมการอิสระ กรรมการตรวจสอบ สามารถประชุมระหว่างกันเองตามความเหมาะสม เพื่ออภิปรายปัญหาต่างๆ เกี่ยวกับการจัดการที่อยู่ในความสนใจโดยไม่มีฝ่ายบริหารเข้าร่วมประชุมด้วย

ในปี 2561 บริษัทฯ ได้มีการประชุมคณะกรรมการบริษัททั้งสิ้น 5 ครั้งประชุมคณะกรรมการตรวจสอบ 4 ครั้ง และการประชุมสามัญผู้ถือหุ้น 1 ครั้ง โดยมีรายละเอียดการเข้าร่วมประชุมของคณะกรรมการ ดังนี้

รายชื่อกรรมการ		คณะกรรมการ บริษัท	คณะกรรมการ ตรวจสอบ	ประชุม ผู้ถือหุ้น
1.นายบุญเกียรติ	โชควัฒนา	5 / 5	-	1 / 1
2.นายสมมาต	ขุนเศรษฐ	5 / 5	-	1 / 1
3.นายพยนต์	พันธ์ศรี	5 / 5	-	1 / 1
4.นายวิชิต	ประยูรวิวัฒน์	5 / 5	-	1 / 1
5.นายวีระวุฒิ	เดชอภิรัตน์กุล	3 / 5	-	1 / 1
6.นายสุรัตน์	วงศ์รัตนภัสสร	5 / 5	-	1 / 1
7.นายสุจรีต	ปัจฉิมนันท์	5 / 5	4 / 4	1 / 1
8.พล.ต.ต.ภาณุรัตน์	มีเพียร	5 / 5	4 / 4	1 / 1
9.นายศิริพงษ์	สมบัติศิริ	3 / 5	4 / 4	- / 1

ผู้มีอำนาจควบคุม

บริษัทฯ ไม่มีผู้มีอำนาจควบคุมที่มีอิทธิพลต่อการกำหนดนโยบายการจัดการ หรือ
ดำเนินงานของบริษัทฯ อย่างมีนัยสำคัญ

8.2 คณะกรรมการบริหาร

ณ วันที่ 31 ธันวาคม 2561 คณะกรรมการบริหารของบริษัทประกอบด้วยกรรมการ จำนวน 3 คน
มีรายนามดังต่อไปนี้

1	นายบุญเกียรติ	โชควัฒนา	ประธานกรรมการบริหาร
2	นายสมมาต	ขุนเศรษฐ	กรรมการบริหาร และกรรมการผู้จัดการ
3	นายวิชิต	ประยูรวิวัฒน์	กรรมการบริหาร

8.3 คณะกรรมการตรวจสอบ

ณ วันที่ 31 ธันวาคม 2561 คณะกรรมการตรวจสอบของบริษัท ประกอบด้วยกรรมการอิสระจำนวน
3 คน ดังนี้

ลำดับ	ชื่อ-นามสกุล	ตำแหน่ง
1	นายศิริพงษ์ สมบัติศิริ *	ประธานกรรมการตรวจสอบ
2	นายสุจรีต ปัจฉิมนันท์	กรรมการตรวจสอบ
3	พลตำรวจตรีภาณุรัตน์ มีเพียร	กรรมการตรวจสอบ

หมายเหตุ * กรรมการตรวจสอบที่มีความรู้และประสบการณ์ด้านบัญชี

8.4 คณะกรรมการกำหนดค่าตอบแทนและสรรหา

ในปี 2561 บริษัทฯ ยังไม่มีคณะกรรมการกำหนดค่าตอบแทนและสรรหา

8.5 ผู้บริหาร

คณะผู้บริหาร

ณ วันที่ 31 ธันวาคม 2561 คณะผู้บริหารของบริษัทประกอบด้วย

	ชื่อ-สกุล	ตำแหน่ง
1.นายบุญเกียรติ	โชควัฒนา	ประธานเจ้าหน้าที่บริหาร
2.นายสมมาต	ขุนเศรษฐ	กรรมการผู้จัดการ
3.นายวิชิต	ประยูรวิวัฒน์	กรรมการ
4.นางปาริชาติ	โพธิ์บาง	ผู้จัดการฝ่ายบัญชีการเงิน /เลขานุการบริษัท
5.นางสาวสุนทรา	จิติวร	ผู้จัดการฝ่ายบริหารธุรกิจ

8.6 เลขานุการบริษัท

คณะกรรมการได้มีมติแต่งตั้งนางปาริชาติ โพธิ์บาง เป็นเลขานุการบริษัท เพื่อทำหน้าที่จัดการประชุมคณะกรรมการบริษัท คณะกรรมการชุดย่อย และการประชุมผู้ถือหุ้น รวมทั้งจัดทำรายงานการประชุม คณะกรรมการบริษัท รายงานการประชุมผู้ถือหุ้น รายงานประจำปี ตลอดจนจัดเก็บเอกสารตามที่กฎหมายกำหนด โดยเลขานุการบริษัท ที่คณะกรรมการแต่งตั้งขึ้นเป็นผู้ที่คณะกรรมการเห็นว่ามีความเหมาะสม มีความรู้ ความสามารถในการบริหารงานเลขานุการบริษัท

นอกจากนี้ บริษัทได้ส่งเสริมให้เลขานุการบริษัทได้รับการฝึกอบรมและพัฒนาความรู้อย่างต่อเนื่อง ด้านกฎหมาย บัญชี หรือการปฏิบัติหน้าที่เลขานุการบริษัทฯ และมีการเปิดเผยประวัติ คุณสมบัติ และประสบการณ์ของเลขานุการบริษัทไว้ในรายงานประจำปี

โครงสร้างการบริหารจัดการของบริษัทฯ ณ วันที่ 31 ธันวาคม 2561

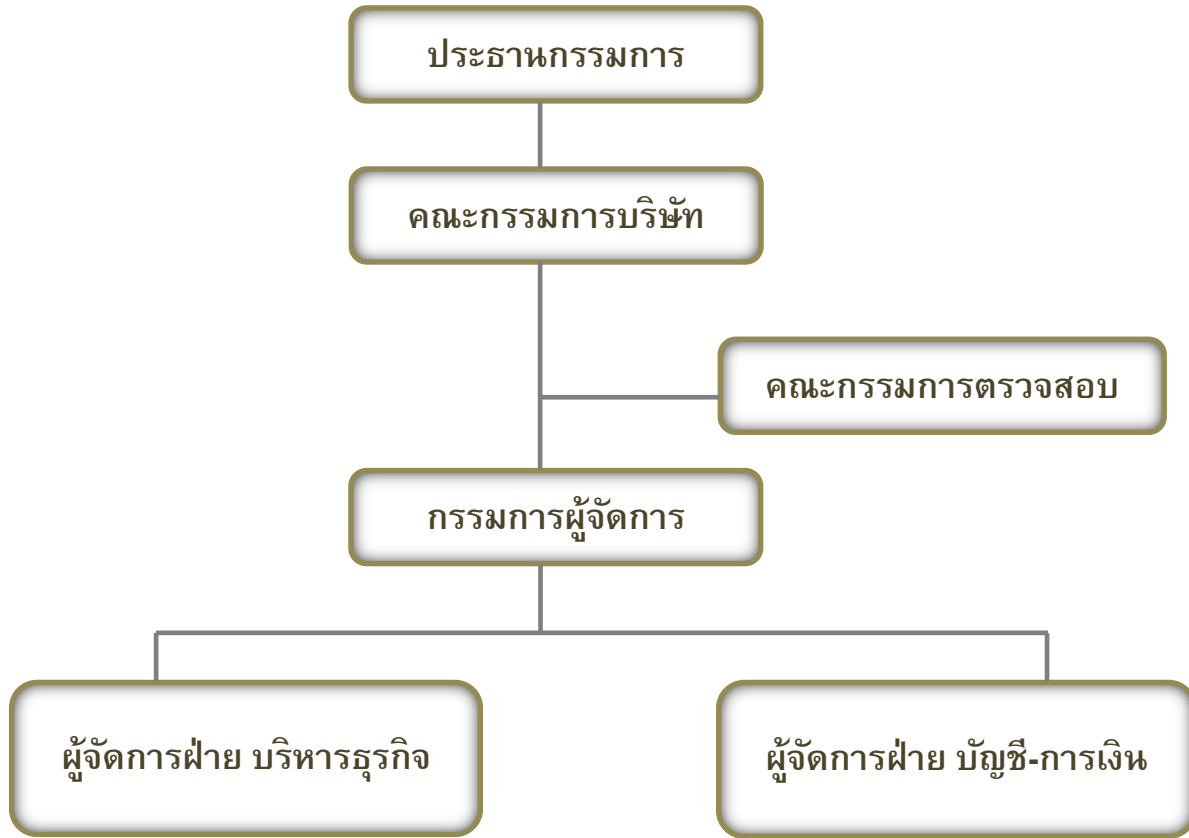

8.7 ค่าตอบแทนกรรมการและผู้บริหาร**1. ค่าตอบแทนกรรมการ**

หลักเกณฑ์ในการกำหนดค่าตอบแทนของกรรมการ

- คณะกรรมการกำหนดค่าตอบแทน

บริษัทฯ ยังไม่มีคณะกรรมการกำหนดค่าตอบแทน แต่มีกระบวนการพิจารณาค่าตอบแทนเบื้องต้นที่เหมาะสม โดยใช้ข้อมูลค่าตอบแทนของบริษัทในอุตสาหกรรมเดียวกันและมีขนาดใกล้เคียงกัน รวมทั้งผลประกอบการของบริษัทฯ ประกอบการพิจารณา

- การพัฒนากรรมการและผู้บริหาร

บริษัทฯ ส่งเสริมให้กรรมการและผู้บริหารทุกคนมีโอกาสพัฒนาความรู้ โดยคณะกรรมการบริษัทฯ ให้ความสำคัญต่อการเข้าร่วมสัมมนาหลักสูตรที่เป็นประโยชน์ต่อการปฏิบัติหน้าที่กรรมการ โดยเข้าร่วมอบรมหลักสูตร Director Accreditation Program (DAP), Director Certification Program (DCP), Audit Committee Program (ACP), และ Finance For Non - Finance Director (FND) ซึ่งจัดโดยสมาคมส่งเสริมสถาบันกรรมการบริษัทไทย (IOD) ตลอดจนการจัดสัมมนาหลักสูตรสั้นๆ อันเป็นประโยชน์แก่การปฏิบัติหน้าที่ของคณะกรรมการบริษัท และรวมถึงหลักสูตรต่างๆ ที่ IOD จะจัดขึ้นอีกต่อไปในอนาคต

ค่าตอบแทนที่เป็นตัวเงิน

การกำหนดค่าตอบแทนของบริษัทไม่ได้ผ่านคณะกรรมการกำหนดค่าตอบแทน เนื่องจากปัจจุบันบริษัทฯ ยังไม่มีคณะกรรมการพิจารณาค่าตอบแทน แต่อย่างไรก็ตาม การกำหนดค่าตอบแทนได้ผ่านการพิจารณาอย่างรอบคอบจากที่ประชุมคณะกรรมการบริษัทฯ โดยเปรียบเทียบอ้างอิงจากอุตสาหกรรมประเภทเดียวกัน และเสนอที่ประชุมผู้ถือหุ้นอนุมัติวงเงินค่าตอบแทนดังกล่าว

ตามมติที่ประชุมสามัญผู้ถือหุ้น ครั้งที่ 40 ประจำปี 2561 เมื่อวันที่ 24 เมษายน 2561 ได้มีมติอนุมัติค่าตอบแทนคณะกรรมการบริษัทวงเงินรวมไม่เกิน 5 ล้านบาท โดยให้ประธานกรรมการบริษัทเป็นผู้จัดสรร โดยพิจารณาจากผลการดำเนินงานของบริษัท โดยรายละเอียดของการจ่ายค่าตอบแทนในปี 2561 มีดังนี้

โครงสร้างค่าตอบแทนของกรรมการ

โครงสร้างค่าตอบแทนของกรรมการมีรายละเอียด ดังนี้

1. ค่าตอบแทนประจำปี จ่ายให้กรรมการทุกคน โดยให้ประธานกรรมการพิจารณาจัดสรรรายละเอียดการจ่ายค่าตอบแทนคณะกรรมการบริษัท ดังนี้

(หน่วย : บาท)

รายการ	ปี 2561	ปี 2560
ค่าตอบแทนคณะกรรมการบริษัท	2,200,000	1,160,000

บริษัท แพนเอเชียฟุตแวร์ จำกัด (มหาชน)

แบบ 56 - 1 ปี 2561

2. ค่าเบี้ยประชุม จ่ายเฉพาะผู้ที่เข้าประชุม
 รายละเอียดการจ่ายค่าเบี้ยประชุม ดังนี้

	ปี 2561	ปี 2560
ค่าเบี้ยประชุม คณะกรรมการบริษัท	5,000 บาท/ครั้ง	5,000 บาท/ครั้ง
ค่าเบี้ยประชุมรายไตรมาส เจาะกรรมการ ตรวจสอบ		
ประธาน	12,500 บาท/ครั้ง	12,500 บาท/ครั้ง
กรรมการ	10,000 บาท/ครั้ง	10,000 บาท/ครั้ง

รายละเอียดการจ่ายค่าเบี้ยประชุมคณะกรรมการบริษัทและคณะกรรมการตรวจสอบ

(หน่วย : บาท)

ชื่อ-สกุล	ค่าเบี้ยประชุม		
	กรรมการ บริษัท	กรรมการ ตรวจสอบ	รวม
1. นายบุญเกียรติ โชควัฒนา	25,000	-	25,000
2. นายสมมาต ขุนเศรษฐ์	25,000	-	25,000
3. นายพนนต์ พันธ์ศรี	25,000	-	25,000
4. นายวิเชิต ประยูรวิวัฒน์	25,000	-	25,000
5. นายวีระวุฒิ เดชะอภิรัตน์กุล	15,000	-	15,000
6. นายสุรัตน์ วงศ์รัตนภัสสร	25,000	-	25,000
7. นายสุจริต ปัจฉิมนันท์	25,000	40,000	65,000
8. พล.ต.ต.ภาณุรัตน์ มีเพียร	25,000	40,000	65,000
9. นายศิริพงษ์ สมบัติศิริ	15,000	50,000	65,000
รวม	205,000	130,000	335,000

คำตอบแทนอื่น

บริษัทฯ ไม่มีนโยบายให้คำตอบแทนอื่นนอกเหนือไปจากคำตอบแทนในฐานะกรรมการหรือพนักงานซึ่งได้รับจากบริษัทฯ ตามปกติ ไม่มีการให้หุ้น หุ้นกู้ หรือหลักทรัพย์อื่นใดแก่ผู้บริหารของบริษัทฯ

- ค่าตอบแทนอื่นของกรรมการบริษัทฯ -ไม่มี -
- ค่าตอบแทนอื่นของผู้บริหาร -ไม่มี -

บริษัท แพนเอเชียฟู้ดแวร์ จำกัด (มหาชน)

แบบ 56 - 1 ปี 2561

กรรมการ และผู้บริหารที่มีอำนาจควบคุมบริษัทย่อย

ลำดับ	ชื่อ	บริษัท แพนเอเชีย ฟู้ดแวร์ จำกัด (มหาชน)	บริษัท ดับเบิลยู บีแอลพี จำกัด	บริษัท เอ็กแซ็ค คิว จำกัด	บริษัท แอดวานเทจ ฟู้ดแวร์ จำกัด	บริษัท โมเดิร์นเทค โนโลยี คอมโพ เน้นท์ จำกัด	บริษัท พอนเท็กซ์ (ประเทศไทย) จำกัด	บริษัท อากาศ อุตสาหกรรม จำกัด
1	นายบุญเกียรติ ไชควัฒนา	ประธานกรรมการ/ ประธานเจ้าหน้าที่ บริหาร	ประธาน กรรมการ	ประธาน กรรมการ	ประธาน กรรมการ	ประธาน กรรมการ	ประธาน กรรมการ	ประธาน กรรมการ
2	นายสมมาต ขุนเศรษฐ	กรรมการผู้จัดการ	กรรมการ ผู้อำนวยการ	กรรมการ ผู้อำนวยการ	กรรมการ ผู้อำนวยการ	กรรมการ ผู้อำนวยการ	กรรมการ ผู้อำนวยการ	กรรมการ ผู้อำนวยการ
3	นายพยนต์ พันธุ์ศรี	กรรมการ	-	-	-	-	-	-
4	นายวิชิต ประยูรวิวัฒน์	กรรมการ	กรรมการ	กรรมการ	กรรมการ	กรรมการ	-	-
5	นายสุรัตน์ วงศ์รัตนัสสร	กรรมการ	-	-	-	-	-	-
6	นายสุจริต ปัจฉิมนันท์	กรรมการอิสระ/ กรรมการตรวจสอบ	-	-	-	-	-	-
7	พลตำรวจตรีภาณุรัตน์ มีเพียร	กรรมการอิสระ/ กรรมการตรวจสอบ	-	-	-	-	-	-
8	นายศิริพงษ์ สมบัติศิริ	กรรมการอิสระ/ ประธานกรรมการ ตรวจสอบ	-	-	-	-	-	-

การถือครองหุ้นของคณะกรรมการบริษัท

กรรมการบริษัท และผู้บริหารระดับสูงจะรายงานการถือครองหลักทรัพย์ บริษัท แพนเอเชียฟู้ตแวร์ จำกัด (มหาชน) ของตนเอง และคู่สมรส รวมทั้งบุตรที่ยังไม่บรรลุนิติภาวะ ต่อที่ประชุมคณะกรรมการบริษัท ในการประชุมครั้งถัดไปหลังจากกรรมการบริษัทและผู้บริหารระดับสูงท่านนั้นได้รับการเลือกตั้งให้เป็น กรรมการบริษัท และผู้บริหารระดับสูง หากหลังจากนั้นกรรมการบริษัทและผู้บริหารระดับสูงท่านใดรวมทั้ง คู่สมรสและบุตรที่ยังไม่บรรลุนิติภาวะมีการทำธุรกรรมการซื้อขายหลักทรัพย์ของบริษัท แพนเอเชียฟู้ตแวร์ จำกัด (มหาชน) บริษัทฯได้กำหนดนโยบายให้กรรมการและผู้บริหารระดับสูงแจ้งต่อคณะกรรมการเกี่ยวกับการซื้อขายหุ้นอย่างน้อย 1 วันล่วงหน้าก่อนทำการซื้อขาย และมอบหมายให้เลขานุการบริษัทฯ แจ้งรายงาน การเปลี่ยนแปลง การถือหลักทรัพย์ของกรรมการ ผู้บริหาร และผู้สอบบัญชี (แบบ 59-2) ต่อสำนักงาน คณะกรรมการกำกับหลักทรัพย์และตลาดหลักทรัพย์

ทั้งนี้การถือครองหุ้นของคณะกรรมการบริษัท และผู้บริหาร ณ วันที่ 31 ธันวาคม 2561 เป็นดังนี้

ชื่อ - นามสกุล	ตำแหน่ง	หุ้นสามัญ (หุ้น)		
		31 ธ.ค. 2561	31 ธ.ค. 2560	เพิ่ม (ลด)
1.นายบุญเกียรติ โชควัฒนา	ประธานเจ้าหน้าที่บริหาร	258,468	258,468	-
2.นายสมมาต ชุนเศรษฐ	กรรมการผู้จัดการ	85,753	-	85,753
3.นายพยนต์ พันธุ์ศรี	กรรมการ	-	-	-
4.นายวิชิต ประยูรวิวัฒน์	กรรมการ	-	-	-
5.นายสุรัตน์ วงศ์รัตนภัสสร	กรรมการ	-	-	-
6.นายสุจรีต บัจฉิมนันท์	กรรมการอิสระ/กรรมการตรวจสอบ	-	-	-
7.พล.ต.ต.ภาณุรัตน์ มีเพียร	กรรมการอิสระ/กรรมการตรวจสอบ	-	-	-
8.นายศิริพงษ์ สมบัติศิริ	กรรมการอิสระ/ประธานกรรมการตรวจสอบ	-	-	-
9.นางสาวสุนทรา ลีติวร	ผู้จัดการฝ่ายบริหารธุรกิจ	-	-	-
10.นางปาริชาติ โพธิ์บาง	ผู้จัดการฝ่ายบัญชีการเงิน/เลขานุการบริษัท	-	-	-

8.8 บุคลากร

จำนวนและค่าตอบแทนพนักงาน

ณ วันที่ 31 ธันวาคม 2561 บริษัทฯ และบริษัทย่อย มีรายละเอียดจำนวนพนักงาน และค่าใช้จ่ายเกี่ยวกับพนักงาน ประจำปีระหว่างปี 2560 - 2561 ดังนี้

(หน่วย : ล้านบาท)

รายการ	ปี 2561	ปี 2560
ข้อมูลพนักงานของบริษัทฯ		
จำนวนพนักงานทั้งหมด ณ 31 ธันวาคม (คน)	35	47
ฝ่ายผลิต (คน)	21	30
ฝ่ายสำนักงาน และสนับสนุนการผลิต (คน)	14	17
ผลตอบแทนรวมพนักงาน (ล้านบาท)	13	13
ข้อพิพาทแรงงานที่สำคัญ	-	-

(หน่วย : ล้านบาท)

รายการ	ปี 2561	ปี 2560
ข้อมูลพนักงานของบริษัทย่อย		
จำนวนพนักงานทั้งหมด ณ 31 ธันวาคม (คน)	1,550	1,630
ฝ่ายผลิต (คน)	1,008	1,087
ฝ่ายสำนักงาน และสนับสนุนการผลิต (คน)	542	543
ผลตอบแทนรวมพนักงาน (ล้านบาท)	270	286
ข้อพิพาทแรงงานที่สำคัญ	-	-

ผลตอบแทนรวมของพนักงาน ได้แก่ เงินเดือน ค่าแรงและผลประโยชน์อื่นของพนักงาน

การพัฒนาและส่งเสริมศักยภาพของบุคลากร

นโยบายและแนวปฏิบัติเกี่ยวกับค่าตอบแทนและสวัสดิการแก่พนักงาน

บริษัทฯ บริหารค่าจ้างและผลตอบแทนโดยยึดหลักความเป็นธรรมภายใน ซึ่งเป็นไปตามความเหมาะสมกับหน้าที่ความรับผิดชอบและสอดคล้องกับความสามารถของพนักงานเป็นรายบุคคล รวมทั้งเปรียบเทียบกับอุตสาหกรรมภายนอก และสอดคล้องกับผลการดำเนินงานของบริษัทฯ ในระยะสั้นและในระยะยาว โดยบริษัทจะกำหนดเป้าหมายการทำงานที่ชัดเจนร่วมกับพนักงานโดยมีดัชนีชี้วัดความสำเร็จ (KPI) เพื่อพิจารณาจ่ายค่าตอบแทนประจำปีโดยพนักงานจะได้รับการประเมินผลการปฏิบัติงาน เพื่อการพัฒนาและปรับปรุงตนเองต่อไป

นโยบายในการพัฒนาบุคลากร

บริษัทฯ ตระหนักดีว่าทรัพยากรบุคคลเป็นปัจจัยทางการบริหารที่สำคัญยิ่งต่อการสร้างความสามารถในการแข่งขัน และนำพาองค์กรไปสู่ความยั่งยืน เพื่อให้สอดคล้องกับวิสัยทัศน์และพันธกิจของบริษัทฯ จึงได้เสริมสร้างระบบการบริหารและพัฒนาทรัพยากรบุคคล ตลอดจนกำหนดให้มีแผนและดำเนินการพัฒนาพนักงานทุกระดับอย่างต่อเนื่อง สรุปได้ดังนี้

1. เสริมสร้างวัฒนธรรมองค์กร ให้พนักงานมีจริยธรรม คุณธรรม ชยัน อดทนมีความกระตือรือร้นในการพัฒนาตนเอง เพื่อพัฒนาบริษัทฯ ไปสู่องค์กรที่มีประสิทธิภาพ ส่งเสริมให้พนักงานมุ่งมั่นปฏิบัติงานในความรับผิดชอบอย่างเต็มที่

2. กำหนดนโยบายการพัฒนาทรัพยากรบุคคลที่สอดคล้องกับวิสัยทัศน์ พันธกิจของบริษัทฯ เพื่อรองรับการดำเนินงานและการเติบโตของบริษัทฯ มุ่งพัฒนาความรู้ ทักษะ ความสามารถในงานทั้งทางด้านเทคนิค ความปลอดภัยและสิ่งแวดล้อม เทคโนโลยีสารสนเทศ ภาษาอังกฤษและการบริหารจัดการ ให้พนักงานมีความกระตือรือร้นในการเรียนรู้และพัฒนาตนเองสู่องค์กรแห่งการเรียนรู้

3. วางแผนพัฒนาทรัพยากรบุคคลให้สอดคล้องกับนโยบายและความจำเป็น โดยการพัฒนาสายอาชีพทั้งหลักสูตรบังคับ หลักสูตรเฉพาะด้านและหลักสูตรทั่วไป ตลอดจนเรียนรู้วิธีการทำงาน การตัดสินใจ ทั้งเป็นกลุ่มและเป็นรายบุคคลอย่างเป็นระบบ เหมาะสมและต่อเนื่องอย่างมีประสิทธิภาพ

4. ดำเนินการพัฒนาตามแผนที่กำหนด โดยการจัดฝึกอบรมทั้งภายในองค์กรและภายนอก การฝึกอบรมในงาน (On The Job Training) ทั้งระยะสั้นและระยะยาว การทดลองปฏิบัติงานและระบบพี่เลี้ยงเพื่อช่วยเหลือให้คำแนะนำในการพัฒนาพนักงานใหม่

5. ประเมินผลการปฏิบัติงานเพื่อการพัฒนาพนักงาน และการประเมินทักษะความสามารถของพนักงาน เพื่อเป็นแนวทางในการวิเคราะห์ความจำเป็นในการพัฒนาทรัพยากรบุคคลต่อไป

9. การกำกับดูแลกิจการ

9.1 นโยบายการกำกับดูแล

บริษัท แพนเอเชียฟู้ตแวร์ จำกัด (มหาชน) และ บริษัทย่อย ดำเนินธุรกิจด้วยความรับผิดชอบ โปร่งใสและเป็นธรรม โดยยึดถือปฏิบัติสืบเนื่องกันมาภายใต้กรอบการกำกับดูแลด้านบรรษัทภิบาล ทั้งการกำหนดนโยบายและแนวปฏิบัติ ตลอดจนพิจารณาทบทวนแนวปฏิบัติให้มีความเหมาะสมกับการดำเนินธุรกิจและสอดคล้องกับแนวปฏิบัติทางด้านบรรษัทภิบาลสำหรับบริษัทจดทะเบียน ของคณะกรรมการกำกับหลักทรัพย์และตลาดหลักทรัพย์ และของตลาดหลักทรัพย์แห่งประเทศไทย เป็นประจำทุกปี โดยให้เรื่องบรรษัทภิบาลเป็นวาระหนึ่งในการประชุมคณะกรรมการบริษัท เพื่ออนุมัติให้บริษัทมีการกำหนดนโยบาย รวมถึงนำหลักเกณฑ์ดังกล่าวไปปฏิบัติ สำหรับหลักเกณฑ์เรื่องใดที่ยังไม่ได้มีการกำหนดเป็นนโยบายหรือยังไม่ได้นำไปปฏิบัติ ฝ่ายจัดการจะรายงานคณะกรรมการ เพื่อพิจารณาทบทวนเป็นประจำทุกปี

คณะกรรมการบริษัทได้รวบรวมองค์ความรู้และแนวปฏิบัติให้สอดคล้องกับหลักบรรษัทภิบาล นำมาประมวลไว้เป็นคู่มือหลักการกำกับดูแลกิจการที่ดี และได้เผยแพร่ในรูปแบบหนังสือคู่มือ ติดบอร์ดประชาสัมพันธ์ และให้ความเห็นชอบนโยบาย เพื่อให้แน่ใจว่าการปฏิบัติตามหลักการกำกับดูแลกิจการที่ดีเป็นไปตามกระบวนการ มีแผนพัฒนาที่เหมาะสม และมีการประเมินผลการปฏิบัติตามหลักการกำกับดูแลกิจการที่ดีทั้งในภาพรวมและรายข้อเพื่อการปรับปรุงประสิทธิภาพการดำเนินงานด้านการกำกับดูแลกิจการที่ดีของกลุ่มบริษัทให้มีความสอดคล้องเหมาะสมกับธุรกิจ และสถานการณ์ที่เปลี่ยนแปลงไปอย่างต่อเนื่องเป็นประจำทุกปี โดยในปี 2561 บริษัทฯ ได้ปฏิบัติตามหลักการกำกับดูแลกิจการที่ดี สรุปได้ดังนี้

1. สิทธิของผู้ถือหุ้น

บริษัท แพนเอเชียฟู้ตแวร์ จำกัด (มหาชน) มีนโยบายในการสนับสนุน ส่งเสริม และอำนวยความสะดวกให้ผู้ถือหุ้นทุกราย รวมถึงผู้ถือหุ้นประเภทสถาบันได้ใช้สิทธิต่าง ๆ ในฐานะนักลงทุน และในฐานะเจ้าของบริษัท ด้วยวิธีการและมาตรฐานที่เป็นที่ยอมรับและเชื่อถือได้โดยได้รับสิทธิขั้นพื้นฐาน ดังนี้

- สิทธิในการซื้อ ขาย โอนหลักทรัพย์ที่ถืออยู่อย่างเป็นอิสระ ไม่มีข้อจำกัดในการได้รับหรือโอนหุ้นเว้นแต่การโอนหุ้นนั้นเป็นเหตุทำให้บริษัท มีจำนวนผู้ถือหุ้นเป็นบุคคลที่ไม่ใช่สัญชาติไทยถือหุ้นเกินร้อยละ 45 ของจำนวนหุ้นที่ออกจำหน่ายทั้งหมด
- สิทธิในการได้รับข้อมูลข่าวสารที่ถูกต้อง ครบถ้วน และทันเวลา
- สิทธิในการเสนอวาระการประชุมล่วงหน้า การเสนอชื่อบุคคลเพื่อเข้ารับการเลือกตั้งเป็นกรรมการบริษัท
- สิทธิในการแสดงความคิดเห็นในที่ประชุมอย่างเป็นอิสระ และสิทธิในการร่วมตัดสินใจในเรื่องสำคัญของบริษัท
- สิทธิการอนุมัติธุรกรรมที่สำคัญและมีผลต่อทิศทางในการดำเนินธุรกิจของบริษัท

- สิทธิในการได้รับส่วนแบ่งผลกำไรจากบริษัท
- สิทธิในการเข้าร่วมประชุมและการออกเสียงลงมติในการประชุมผู้ถือหุ้นดังนี้
 - เสนอชื่อแต่งตั้งหรือถอดถอนกรรมการ
 - แต่งตั้งผู้สอบบัญชี
 - การจัดสรรเงินปันผล
 - การกำหนดหรือแก้ไขข้อบังคับและหนังสือ परिณห์สนธิ
 - การลดทุนหรือเพิ่มทุน
 - การอนุมัติรายการพิเศษ
 - เรื่องอื่นๆ ที่มีผลกระทบต่อบริษัทฯ ตามที่กฎหมายกำหนด

นอกเหนือจากสิทธิพื้นฐาน บริษัทยังได้ดำเนินการในเรื่องอื่น ๆ ที่อำนวยความสะดวกให้แก่ผู้ถือหุ้นเพิ่มเติม ดังนี้

1.1 เพื่อให้ผู้ถือหุ้นทุกรายได้รับทราบข้อมูลที่ชัดเจน เพียงพอและมีเวลาศึกษาข้อมูลล่วงหน้าก่อนการประชุมผู้ถือหุ้น บริษัทได้เผยแพร่ข้อมูลเกี่ยวกับวัน เวลา สถานที่และวาระการประชุม โดยเผยแพร่ข้อมูลดังกล่าวทั้งภาษาไทยและภาษาอังกฤษ ผ่านทางเว็บไซต์ของบริษัท www.panasiafootwear.com ล่วงหน้าประมาณ 1 เดือนก่อนวันประชุม

สำหรับหนังสือบอกกล่าวเชิญประชุมผู้ถือหุ้น ผู้ถือหุ้นทุกรายจะได้รับหนังสือเชิญประชุม และข้อมูลเกี่ยวกับวัน เวลา สถานที่ และวาระการประชุม หนังสือมอบฉันทะและรายละเอียดวิธีการมอบฉันทะ โดยเสนอกรรมการอิสระอย่างน้อย 1 คนเป็นผู้รับมอบอำนาจ ตลอดจนข้อมูลที่เกี่ยวข้องกับการที่ต้องตัดสินใจในที่ประชุมเป็นการล่วงหน้าอย่างเพียงพอและทันเวลา

1.2 บริษัทฯ จะอำนวยความสะดวกให้กับผู้ถือหุ้นในการใช้สิทธิเข้าร่วมประชุม โดยบริษัทจะจัดสถานที่และเวลาที่เหมาะสมเพื่อให้ผู้ถือหุ้นเข้าร่วมประชุมได้มากที่สุด และจะอำนวยความสะดวกในการลงทะเบียนการเข้าประชุมผู้ถือหุ้น โดยใช้ระบบคอมพิวเตอร์ช่วยในการลงทะเบียน เพื่อให้เกิดความสะดวกและรวดเร็วแก่ผู้ถือหุ้นมากที่สุด

1.3 คณะกรรมการบริษัท สนับสนุนให้มีการใช้บัตรลงคะแนนเสียงในทุกวาระ โดยเฉพาะวาระที่สำคัญ เช่น การทำรายการเกี่ยวโยง การทำรายการได้มาหรือจำหน่ายไปซึ่งสินทรัพย์ และการเลือกตั้งกรรมการ เป็นต้น

1.4 กำหนดให้กรรมการทุกคน โดยเฉพาะอย่างยิ่งประธานกรรมการและประธานกรรมการตรวจสอบ เข้าร่วมประชุมผู้ถือหุ้น เพื่อชี้แจงหรือตอบคำถามต่อผู้ถือหุ้น

1.5 ผู้ถือหุ้นสามารถขอให้คณะกรรมการบริษัท เพิ่มเรื่องในวาระการประชุม และผู้ถือหุ้นสามารถตั้งคำถามขอคำอธิบายและแสดงความคิดเห็นได้อย่างเหมาะสม ทั้งนี้ คณะกรรมการบริษัทจะไม่เพิ่มวาระการประชุมโดยไม่แจ้งให้ผู้ถือหุ้นทราบล่วงหน้า

1.6 ผู้ถือหุ้นจะได้รับทราบกฎเกณฑ์ต่างๆ ที่ใช้ในการประชุมขั้นตอนการออกเสียงลงมติรวมถึงบริษัทจะเผยแพร่ข้อมูลประกอบวาระการประชุมไว้ในเว็บไซต์ของบริษัทเป็นการล่วงหน้าก่อนที่บริษัทฯ จะจัดส่งเอกสารให้แก่ผู้ถือหุ้น เพื่อเป็นการเปิดโอกาสให้กับผู้ถือหุ้นได้มีเวลาศึกษาข้อมูลประกอบการประชุมล่วงหน้าอย่างเพียงพอ และเปิดโอกาสให้ผู้ถือหุ้นส่งคำถามล่วงหน้าก่อนวันประชุมได้

1.7 กำหนดให้มีความเห็นของคณะกรรมการบริษัทประกอบในแต่ละวาระ และมีการบันทึกการประชุม ตลอดจนบันทึกประเด็นซักถามและข้อคิดเห็นที่สำคัญไว้อย่างถูกต้องและครบถ้วน เพื่อให้ผู้ถือหุ้นและผู้ที่เกี่ยวข้องสามารถตรวจสอบได้ โดยสามารถดาวน์โหลดรายงานการประชุมสามัญประจำปีได้ที่เว็บไซต์ของบริษัท

1.8 กำหนดให้มีการลงมติแต่ละรายการ ในกรณีที่วาระนั้นมีหลายรายการ และให้บันทึกคำถามคำตอบและผลการลงคะแนนในแต่ละวาระ ว่ามีผู้ถือหุ้นเห็นด้วย ไม่เห็นด้วย และงดออกเสียง รวมถึงให้บันทึกรายชื่อกรรมการและผู้เข้าร่วมประชุมและกรรมการที่ลาประชุมด้วย

1.9 กำหนดให้กรรมการและผู้บริหารระดับสูงทุกคนของบริษัท เปิดเผยข้อมูลความสัมพันธ์ทั้งทางตรงและทางอ้อมกับผู้ถือหุ้นรายใหญ่ หรือบุคคลที่สามที่มีธุรกรรมเกี่ยวข้องกับบริษัท

1.10 กำหนดให้มีบุคคลที่เป็นอิสระเป็นผู้ตรวจนับหรือตรวจสอบคะแนนเสียงในการประชุมผู้ถือหุ้น และเปิดเผยให้ที่ประชุมทราบพร้อมบันทึกไว้ในรายงานการประชุม

1.11 ประธานในที่ประชุมจะจัดสรรเวลาให้เหมาะสม และส่งเสริมให้ผู้ถือหุ้นมีโอกาสในการแสดงความคิดเห็นและตั้งคำถามต่อที่ประชุมในเรื่องที่เกี่ยวข้องกับบริษัทฯ ได้

โดยในปี 2561 บริษัทฯได้จัดให้มีการประชุมสามัญผู้ถือหุ้นประจำปี ครั้งที่ 40 เมื่อวันที่ 24 เมษายน 2561 เวลา 15.00น. ณ ห้องประชุมเจ้าพระยา 2 โรงแรมมณเฑียร ริเวอร์ไซด์ เลขที่ 372 ถนนพระราม 3 แขวงบางโคล่ เขตบางคอแหลม กรุงเทพฯ 10120 โดยมีกรรมการของบริษัทฯ เข้าร่วมประชุม 8 ท่าน ซึ่งรวมถึง ประธานกรรมการบริษัท และฝ่ายบริหารของบริษัท ยกเว้น กรรมการอิสระ/ประธานกรรมการตรวจสอบ ไม่ได้เข้าร่วมประชุมในครั้งนี้ เนื่องจากติดภารกิจ รวมทั้งจัดให้ผู้สอบบัญชี นางสาวมณี รัตนบรรณกิจ ตัวแทน นางสาวสุภัทรา เอกอัครพงศ์ จากสำนักงาน อีวาย จำกัด ได้เข้าร่วมประชุมเพื่อตอบข้อซักถาม และเป็นสักขีพยานการนับคะแนนในที่ประชุม

ในวันประชุมใหญ่ผู้ถือหุ้นประจำปี ก่อนเริ่มการประชุมเลขานุการบริษัท ได้ชี้แจงให้ผู้ถือหุ้นได้ทราบถึงวิธีลงคะแนนเสียงและสิทธิของผู้ถือหุ้นไว้อย่างชัดเจน โดยการประชุมดำเนินการไปตามลำดับตามระเบียบวาระการประชุมที่กำหนดไว้ในหนังสือเชิญประชุม ระหว่างการประชุม ประธานในที่ประชุมได้เปิดโอกาสให้ผู้ถือหุ้นมีสิทธิอย่างเท่าเทียมกันในการสอบถามและตรวจสอบการดำเนินงานของบริษัทฯ อย่างชัดเจน แสดงความคิดเห็น ตลอดจนข้อเสนอนี้ต่าง ๆ ก่อนการออกเสียงเพื่อลงมติในแต่ละระเบียบวาระในการประชุม

ภายหลังจากเสร็จสิ้นการประชุม ฝ่ายเลขานุการบริษัทฯ และกฎหมายได้จัดทำรายงานการประชุม โดยบันทึกสาระสำคัญอย่างชัดเจนเกี่ยวกับรายชื่อกรรมการที่เข้าร่วมประชุม รวมถึงประเด็นข้อถกเถียงต่าง ๆ และข้อคิดเห็นโดยสรุป ทั้งนี้ มติที่ประชุมได้บันทึกคะแนนแยกเป็นคะแนนที่เห็นด้วยและไม่เห็นด้วย หรืองดออกเสียง และจัดเก็บรายงานการประชุม พร้อมทั้งได้นำรายงานการประชุมดังกล่าวเผยแพร่ผ่านเว็บไซต์ของบริษัท www.panasiafootwear.com ภายใน 14 วันนับจากวันประชุมผู้ถือหุ้นเพื่อให้ทุกฝ่ายสามารถตรวจสอบได้

2. การปฏิบัติต่อผู้ถือหุ้นอย่างเท่าเทียมกัน

การเปิดโอกาสให้ผู้ถือหุ้นรายย่อยเสนอวาระการประชุมและเสนอชื่อบุคคลเพื่อเข้ารับการเลือกตั้งเป็นกรรมการล่วงหน้าก่อนวันประชุมผู้ถือหุ้น

สำหรับการประชุมผู้ถือหุ้นประจำปี 2562 บริษัทเปิดโอกาสให้ผู้ถือหุ้นสามารถเสนอวาระการประชุมและเสนอชื่อบุคคลเพื่อรับการพิจารณาคัดเลือกเป็นกรรมการบริษัทได้ ตั้งแต่วันที่ 13 พฤศจิกายน - 28 ธันวาคม 2561 โดยสามารถส่งแบบเสนอวาระการประชุมและ/หรือแบบเสนอชื่อบุคคลเพื่อรับการพิจารณาคัดเลือกเป็นกรรมการ พร้อมเอกสารหลักฐานที่กำหนดผ่านทางเลขานุการบริษัท โดยมีหลักเกณฑ์ดังต่อไปนี้

การเสนอวาระการประชุม บริษัทกำหนดสิทธิให้เป็นผู้ถือหุ้นคนหนึ่งหรือหลายคนซึ่งถือหุ้นและมีสิทธิออกเสียงนับรวมกันได้ไม่น้อยกว่าร้อยละ 5 ของจำนวนสิทธิออกเสียงทั้งหมดของบริษัท (ไม่น้อยกว่า 27 ล้านหุ้น)

ทั้งนี้ในปีที่ผ่านมา ไม่มีผู้ถือหุ้นเสนอวาระการประชุม หรือเสนอชื่อบุคคลเพื่อเข้ารับการเลือกตั้งเป็นกรรมการล่วงหน้าก่อนวันประชุมผู้ถือหุ้นประจำปี 2562 ตามหลักเกณฑ์และวิธีการดังกล่าว

การจัดการประชุมผู้ถือหุ้นที่สนับสนุนให้มีการปฏิบัติต่อผู้ถือหุ้นทุกรายเท่าเทียมกัน

- บริษัทจะจัดส่งหนังสือเชิญประชุมให้แก่ผู้ถือหุ้นล่วงหน้าไม่น้อยกว่า 14 วันก่อนวันประชุมผู้ถือหุ้น และบริษัทจะเผยแพร่ข้อมูลเกี่ยวกับวัน เวลาสถานที่ และวาระการประชุมไว้ในเว็บไซต์ของบริษัท ก่อนที่บริษัทจะจัดส่งเอกสารให้แก่ผู้ถือหุ้น เพื่อให้ผู้ถือหุ้นได้มีเวลาศึกษาข้อมูลอย่างเพียงพอและเปิดโอกาสให้ผู้ถือหุ้นส่งคำถามล่วงหน้าก่อนวันประชุมได้ ทั้งนี้ หนังสือเชิญประชุมผู้ถือหุ้นจะถูกจัดทำเป็นภาษาไทยและภาษาอังกฤษ
- คณะกรรมการบริษัท เปิดโอกาสให้ผู้ถือหุ้นสามารถส่งคำถามเป็นการล่วงหน้า 7 วัน ขึ้นไปก่อนวันประชุมผู้ถือหุ้น
- บริษัทจะจัดให้มีการประกาศลงหนังสือพิมพ์รายวันติดต่อกันก่อนวันประชุมไม่น้อยกว่า 3 วัน ก่อนวันประชุมผู้ถือหุ้น

- บริษัทจะจัดประชุมผู้ถือหุ้นตาม วัน เวลา และสถานที่ที่ผู้ถือหุ้นสามารถจะเข้าร่วมประชุมได้สะดวก ตามที่ได้แจ้งต่อผู้ถือหุ้นไว้ โดยไม่มีการเปลี่ยนแปลงสถานที่ประชุมอย่างกะทันหันจนทำให้ผู้ถือหุ้น ไม่สามารถเข้าร่วมประชุมได้
- คณะกรรมการบริษัทเปิดโอกาสให้ผู้ถือหุ้นใช้หนังสือมอบฉันทะรูปแบบที่ผู้ถือหุ้นสามารถกำหนดทิศทางการลงคะแนนเสียงได้ และได้เสนอชื่อกรรมการอิสระ 3 คน เป็นทางเลือกในการมอบฉันทะของ ผู้ถือหุ้น
- เลขานุการบริษัท ในที่ประชุมจะแจ้งกฎเกณฑ์ที่ใช้ในการประชุมขั้นตอนการออกเสียงลงมติและ จำนวนการถือหุ้นของผู้เข้าร่วมประชุม ให้ผู้ถือหุ้นทราบในที่ประชุมผู้ถือหุ้น
- ผู้ถือหุ้นที่เป็นผู้บริหารของบริษัท ไม่มีการเพิ่มวาระการประชุมที่ไม่ได้แจ้งเป็นการล่วงหน้า
- การกำหนดสิทธิออกเสียงในที่ประชุม เป็นไปตามจำนวนหุ้นที่ผู้ถือหุ้นถืออยู่ โดยหนึ่งหุ้นมีสิทธิ เท่ากับหนึ่งเสียง และไม่มีหุ้นใดที่มีสิทธิพิเศษที่จะจำกัดสิทธิของผู้ถือหุ้นรายอื่น
- ประธานในที่ประชุม หรือผู้ที่ได้รับมอบหมายจากประธานในที่ประชุม จะเริ่มการประชุมตามลำดับ วาระที่กำหนดไว้ในหนังสือเชิญประชุม
- ประธานในที่ประชุม หรือผู้ที่ได้รับมอบหมายจากประธานในที่ประชุมจะเปิดโอกาสให้ผู้ถือหุ้น ชักถามข้อมูลได้อย่างเต็มที่
- ผู้ถือหุ้นทุกรายที่เข้าร่วมประชุมสามารถใช้สิทธิในการลงคะแนนเสียงได้ทุกกรณี ได้แก่ สิทธิเห็น ด้วย สิทธิไม่เห็นด้วย และสิทธิงดออกเสียง
- ในกรณีที่ผู้ถือหุ้นไม่สะดวกเข้าร่วมประชุมด้วยตนเอง สามารถมอบฉันทะให้กรรมการอิสระของ บริษัทหรือบุคคลอื่นเข้าประชุมแทน เพื่อเป็นตัวแทนรักษาสิทธิของตนได้ โดยบริษัทได้แจ้ง รายละเอียดเอกสารหลักฐานที่ต้องใช้ในการมอบฉันทะไว้อย่างชัดเจน ซึ่งได้จัดส่งไปพร้อมกับ หนังสือมอบฉันทะแบบ ข. ซึ่งเป็นแบบที่ให้ผู้ถือหุ้นสามารถกำหนดทิศทางการลงคะแนนในแต่ละ เรื่องได้ ในการประชุมสามัญผู้ถือหุ้นปี 2561 ไม่มีผู้ถือหุ้นมอบฉันทะให้กรรมการอิสระที่บริษัทเสนอ เป็นผู้รับมอบอำนาจ เป็นผู้ออกเสียงแทนตามความประสงค์ของผู้ถือหุ้น
- ในการลงคะแนนเสียงแต่ละวาระจะกระทำโดยเปิดเผย โดยมีการเตรียมบัตรลงคะแนนให้ผู้ถือหุ้นใน ทุกวาระ และจะเก็บบัตรลงคะแนนเฉพาะกรณีที่ผู้ถือหุ้นไม่เห็นด้วย หรืองดออกเสียง ยกเว้นวาระ เลือกตั้งกรรมการ จะเก็บบัตรลงคะแนนจากผู้ถือหุ้นทุกรายที่เข้าร่วมประชุมพร้อมลงนามรับรอง โดยบริษัทใช้ระบบ Barcode ในการนับคะแนนเสียงแต่ละวาระและแสดงผลบนหน้าจอในห้อง ประชุม เพื่อความสะดวกรวดเร็ว โปร่งใส และตรวจสอบได้

นโยบายการป้องกันไม่ให้กรรมการ และผู้บริหารใช้ตำแหน่งหน้าที่ เพื่อประโยชน์แก่ตนในทางที่มิชอบ

- กำหนดให้กรรมการ และผู้บริหารของบริษัท รายงานการเปลี่ยนแปลงการถือครองหลักทรัพย์ต่อสำนักงานคณะกรรมการกำกับหลักทรัพย์และตลาดหลักทรัพย์ตามมาตรา 59 แห่งพระราชบัญญัติหลักทรัพย์และตลาดหลักทรัพย์ พ.ศ. 2535
- ห้ามไม่ให้กรรมการ ผู้บริหาร และพนักงานของบริษัท ที่เกี่ยวข้องข้อมูลภายในไปเปิดเผยข้อมูลภายในแก่บุคคลภายนอกหรือบุคคลที่ไม่มีหน้าที่เกี่ยวข้อง
- ห้ามไม่ให้กรรมการ ผู้บริหาร และพนักงานของบริษัท ที่เกี่ยวข้องกับการจัดทำรายงานทางการเงิน หรือข้อมูลที่เกี่ยวข้องอื่นที่ซื้อขายหลักทรัพย์ของบริษัทก่อนประกาศงบการเงิน บริษัทมีนโยบายป้องกันการรั่วข้อมูลภายใน โดยกำหนดไว้ในคู่มือจริยธรรมในการดำเนินธุรกิจ และกำหนดไว้ในจรรยาบรรณกรรมการบริษัท ผู้บริหาร และพนักงาน ให้กรรมการบริษัท ผู้บริหาร และพนักงานไม่นำข้อมูลและทรัพย์สินของบริษัท รวมถึงไม่ใช้ตำแหน่งหน้าที่ไปแสวงหาประโยชน์เพื่อตนเองและ/หรือผู้อื่นโดยมิชอบ ซึ่งบริษัทได้แจกจ่ายคู่มือดังกล่าวให้แก่กรรมการบริษัท ผู้บริหาร และพนักงาน เพื่อเป็นแนวทางในการปฏิบัติตนในการดำเนินธุรกิจและเป็นหลักยึดถือในการทำงาน

นโยบายความขัดแย้งทางผลประโยชน์

บริษัทตระหนักถึงความสำคัญเรื่องการจัดการเกี่ยวกับความขัดแย้งทางผลประโยชน์ของคณะกรรมการบริษัท ผู้บริหาร และพนักงาน อย่างรอบคอบ เป็นธรรม โปร่งใส กำหนดนโยบายและแนวปฏิบัติต่าง ๆ ในเรื่องความขัดแย้งทางผลประโยชน์ไว้ดังนี้

- กำหนดให้กรรมการและผู้บริหารต้องรายงานการมีส่วนได้เสียของตนเองและบุคคลที่มีความเกี่ยวข้อง ซึ่งเป็นส่วนได้เสียที่เกี่ยวข้องกับการบริหารจัดการกิจการของบริษัทหรือบริษัทย่อย เมื่อเข้าดำรงตำแหน่งกรรมการหรือผู้บริหารระดับสูงเป็นครั้งแรก และรายงานทุกครั้งเมื่อมีการเปลี่ยนแปลงข้อมูลการมีส่วนได้เสีย รวมถึงรายงานเป็นประจำทุกสิ้นปี เพื่อให้เป็นไปตามพระราชบัญญัติหลักทรัพย์และตลาดหลักทรัพย์ พ.ศ. 2535
- บริษัทถือเป็นนโยบายสำคัญที่จะไม่ให้กรรมการ ผู้บริหารระดับสูง แสวงหาผลประโยชน์ส่วนตน จึงห้ามไม่ให้กรรมการประกอบธุรกิจที่แข่งขันกับบริษัท หลีกเลี่ยงการทำรายการที่เกี่ยวข้องกับตนเองที่อาจก่อให้เกิดความขัดแย้งทางผลประโยชน์กับบริษัท ในกรณีที่ต้องทำรายการ คณะกรรมการบริษัทจะดูแลให้การทำรายการนั้น มีความโปร่งใส เที่ยงธรรม เสมือนกับการทำรายการกับบุคคลภายนอก ทั้งนี้ กรรมการ ผู้บริหาร หรือพนักงานที่มีส่วนได้ส่วนเสียในรายการนั้น จะต้องรายงานการมีส่วนได้เสียอย่างน้อยก่อนการพิจารณาว่าระนั้น และบันทึกไว้ในรายงานการประชุม รวมทั้งต้องไม่มีส่วนร่วมในการตัดสินใจในเรื่องนั้น โดยอาจไม่เข้าร่วมประชุม หรืองดออก

เสียง เพื่อให้การตัดสินใจของคณะกรรมการบริษัทเป็นไปอย่างยุติธรรม เพื่อประโยชน์ของผู้ถือหุ้นอย่างแท้จริง

- ในกรณีที่เข้าข่ายรายการที่เกี่ยวข้องกัน ภายใต้ประกาศของสำนักงาน ก.ล.ต. หรือตลาดหลักทรัพย์แห่งประเทศไทย คณะกรรมการบริษัทจะดูแลให้มีการปฏิบัติตามหลักเกณฑ์ วิธีการ และการเปิดเผยข้อมูลรายการเกี่ยวข้องกันของบริษัทฯ จดทะเบียนอย่างเคร่งครัด

นโยบายรายการระหว่างกันของบริษัทและบริษัทย่อยกับบุคคลที่อาจมีความขัดแย้งทางผลประโยชน์

มาตรการควบคุมการทำรายการระหว่างกัน

บริษัทตระหนักถึงความโปร่งใสในการทำรายการระหว่างกันของบริษัทและบริษัทย่อย จึงได้กำหนดมาตรการควบคุมการทำรายการระหว่างกันของบริษัทและบริษัทย่อย กับบุคคลที่อาจมีความขัดแย้งทางผลประโยชน์มีส่วนร่วมได้ส่วนเสีย หรืออาจมีความขัดแย้งทางผลประโยชน์ในอนาคตตามประกาศของ สำนักงาน ก.ล.ต. หรือตลาดหลักทรัพย์ฯ โดยคณะกรรมการตรวจสอบจะเป็นผู้ให้ความเห็นเกี่ยวกับความจำเป็นในการเข้าทำรายการและความเหมาะสมทางด้านราคาของรายการ โดยพิจารณาจากเงื่อนไขต่างๆ ให้เป็นไปตามลักษณะการดำเนินการค้าปกติในตลาดและมีการเปรียบเทียบราคาที่เกิดขึ้นกับบุคคลภายนอก ซึ่งผู้ที่เกี่ยวข้องอาจมีความขัดแย้งทางผลประโยชน์หรือมีส่วนร่วมได้เสียในการทำรายการระหว่างกันจะไม่มีสิทธิออกเสียงในการอนุมัติการทำรายการระหว่างกันดังกล่าว

นอกจากนั้น ในการทำรายการที่เกี่ยวข้องกันและรายการอื่นๆ ที่เกี่ยวข้อง บริษัทฯ จะดำเนินการเปิดเผยข้อมูลและปฏิบัติตามข้อกำหนดของสำนักงาน ก.ล.ต. และตลาดหลักทรัพย์ฯ ตลอดจนรวมถึงมาตรฐานบัญชีที่กำหนดโดยสมาคมนักบัญชีและผู้สอบบัญชีรับอนุญาตแห่งประเทศไทย

นโยบายหรือแนวโน้มนโยบายการทำรายการระหว่างกันในอนาคต

บริษัทฯ บริษัทย่อย และบริษัทย่อยในระดับเดียวกันอาจมีการเข้าทำรายการระหว่างกันกับบุคคลที่อาจมีความขัดแย้งทางผลประโยชน์ในอนาคต โดยหากเป็นรายการธุรกิจปกติและรายการสนับสนุนธุรกิจปกติซึ่งมีเงื่อนไขทางการค้า โดยทั่วไปกับบุคคลที่อาจมีความขัดแย้งทางผลประโยชน์ บริษัทฯ ได้กำหนดนโยบายในการทำรายการระหว่างกันให้มีเงื่อนไขต่างๆ เป็นไปตามลักษณะการดำเนินการค้าปกติในราคาตลาด ตามที่กำหนดไว้ในพระราชบัญญัติหลักทรัพย์และตลาดหลักทรัพย์ฯ และให้ปฏิบัติตามสัญญาที่ตกลงร่วมกันอย่างเคร่งครัด พร้อมทั้งกำหนดราคาและเงื่อนไขรายการต่างๆ ให้ชัดเจนเป็นธรรมและไม่ก่อให้เกิดการถ่ายเทผลประโยชน์

อย่างไรก็ตาม ในกรณีที่มีการเข้าทำรายการใหม่หรือมีการเปลี่ยนแปลงของราคาและเงื่อนไขที่แตกต่างจากเดิม คณะกรรมการตรวจสอบจะพิจารณาและให้ความเห็นถึงความเหมาะสมของราคาและความ

สมเหตุสมผลของการทำรายการดังกล่าว สำหรับในกรณีรายการธุรกิจปกติและรายการสนับสนุนธุรกิจปกติ และรายการระหว่างกันอื่น ๆ บริษัทจะดำเนินการตามมาตรการควบคุมการทำรายการระหว่างกันที่ระบุไว้ข้างต้น

3. บทบาทต่อผู้มีส่วนได้เสีย

คณะกรรมการบริษัทให้ความสำคัญต่อสิทธิของผู้มีส่วนได้เสียทุกกลุ่ม โดยกำหนดเป็นนโยบายและแนวทางปฏิบัติไว้ในคู่มือจริยธรรมในการดำเนินธุรกิจ และเผยแพร่ให้กับกรรมการ ผู้บริหาร และพนักงาน ยึดถือเป็นแนวทางในการปฏิบัติต่อผู้มีส่วนได้เสีย เพื่อให้ผู้มีส่วนได้เสียมั่นใจว่าสิทธิดังกล่าว จะได้รับการคุ้มครองและปฏิบัติด้วยความเท่าเทียมกัน ดังนี้

3.1 ผู้ถือหุ้น

บริษัทฯ เคารพต่อสิทธิขั้นพื้นฐานของผู้ถือหุ้นตามที่กำหนดไว้ในกฎหมาย ข้อบังคับ และจริยธรรมของบริษัท อีกทั้งยังมีกลไกที่ทำให้ผู้ถือหุ้นมีความเชื่อมั่นว่าจะได้รับข้อมูลที่ถูกต้อง มีการควบคุมการทำรายการระหว่างกัน มีมาตรการป้องกันการขัดแย้งทางผลประโยชน์ และป้องกันการนำข้อมูลภายในไปใช้เพื่อประโยชน์ส่วนตน นอกจากนี้ยังได้รายงานผลการดำเนินงานเป็นประจำทุกไตรมาส และเปิดเผยการทำรายการกับบุคคลที่เกี่ยวข้องกันในเงื่อนไขที่เสมือนทำกับบุคคลภายนอกผ่านระบบข่าวของตลาดหลักทรัพย์แห่งประเทศไทย และเว็บไซต์ของบริษัทอีกด้วย

3.2 พนักงาน

คณะกรรมการบริษัทตระหนักถึงความสำคัญของพนักงานว่าเป็นทรัพยากรที่มีค่าและเป็นหัวใจที่สำคัญที่จะนำพาองค์กรมุ่งไปสู่ความสำเร็จ จึงกำหนดนโยบายให้บริษัทฯ มุ่งมั่นส่งเสริมการอบรม การพัฒนาความรู้ความสามารถของพนักงานอย่างทั่วถึง พร้อมกับสร้างความมั่นคงในอาชีพ และให้โอกาสในการเจริญก้าวหน้าตามศักยภาพของแต่ละบุคคล รวมถึงให้พนักงานมีส่วนร่วมในการกำหนดทิศทางการดำเนินงานและพัฒนา ควบคู่ไปกับการกำหนดนโยบายเกี่ยวกับการดูแลเรื่องค่าตอบแทนโดยให้ผลตอบแทนด้วยความเป็นธรรม เหมาะสมกับความรู้ความสามารถ ความรับผิดชอบ และผลการปฏิบัติงานของพนักงานแต่ละคน

บริษัทฯ จัดให้มีสวัสดิการแก่พนักงาน เพื่อส่งเสริมคุณภาพชีวิตและความเป็นอยู่ที่ดีขึ้น เช่น การตรวจสุขภาพประจำปี เครื่องแบบพนักงาน ฯลฯ อีกทั้งยังได้จัดตั้งคณะกรรมการสวัสดิการเพื่อเปิดโอกาสให้พนักงานมีส่วนร่วมในการบริหารงานด้านสวัสดิการ บริษัทฯ ได้จัดให้มีการฝึกอบรมหลักสูตรด้านความปลอดภัย เช่น หลักสูตร “การดับเพลิงขั้นต้นและอพยพหนีไฟ” หลักสูตร “การปฐมพยาบาลเบื้องต้น” รวมทั้งมีการตรวจสอบสภาพของอาคาร ตรวจสอบระบบป้องกันและระงับอัคคีภัย เพื่อให้เกิดความปลอดภัยทั้งภายในและภายนอกอาคารเป็นประจำ ในขณะเดียวกัน บริษัทฯ ได้เตรียมแผนการป้องกันและระงับอัคคีภัย ได้แก่ การตรวจสอบเส้นทางหนีไฟในอาคาร การตรวจสอบระบบอุปกรณ์ดับเพลิงและสัญญาณแจ้ง

เหตุเพลิงไหม้ ตลอดจนจัดให้มีการตรวจวัดสภาพแวดล้อมในการทำงานประจำปี เพื่อให้พนักงานมีสภาพแวดล้อมในการทำงานที่ปลอดภัย และจัดทำโครงการ “สุ่มตรวจสอบสารเสพติดในโรงงาน (โรงงานสีขาว)” เพื่อเป็นโรงงานที่ปลอดยาเสพติด

3.3 ลูกค้ำ

คณะกรรมการบริษัทให้ความสำคัญต่อการสร้างและดูแลรักษาลูกค้า จึงกำหนดนโยบายให้บริษัทดำเนินธุรกิจโดยยึดถือความซื่อสัตย์ สุจริต เป็นธรรม และไม่กระทำการใดๆ ที่เป็นการละเมิดสิทธิของลูกค้า โดยคำร้องเรียนของลูกค้าพึงได้รับการเอาใจใส่และดำเนินการอย่างเป็นธรรม เพื่อตอบสนองความต้องการของลูกค้าอย่างรวดเร็ว รวมทั้งพัฒนาสินค้าและบริการเพื่อตอบสนองความต้องการของลูกค้าอย่างต่อเนื่อง โดยคิดค้นนวัตกรรมใหม่ๆ เพื่อเพิ่มคุณค่าให้แก่สินค้าและบริการ รวมทั้งรักษาความลับทางการค้าของลูกค้า โดยไม่นำไปใช้เพื่อประโยชน์ของตนเองหรือผู้ที่เกี่ยวข้องโดยมิชอบ

3.4 คู่แข่ง

คณะกรรมการบริษัทให้ความสำคัญต่อการแข่งขันทางการค้าโดยสุจริต ภายใต้กรอบของกฎหมายอย่างเคร่งครัด จึงได้กำหนดนโยบายให้บริษัทฯ ดำเนินธุรกิจภายในกรอบกติกาของการแข่งขันทางการค้าที่เป็นธรรม ซึ่งตลอดระยะเวลาที่ผ่านมา บริษัทฯ ไม่เคยมีข้อพิพาทใดๆ กับคู่แข่ง

3.5 คู่ค้า

บริษัทฯ มีนโยบายปฏิบัติต่อคู่ค้าบนพื้นฐานของการแข่งขันที่เป็นธรรม เสมอภาค และเคารพซึ่งกันและกัน โดยปฏิบัติตามข้อตกลง เงื่อนไขทางการค้า และให้ข้อมูลที่ถูกต้อง มีการสร้างสัมพันธภาพและความเข้าใจที่ดีต่อกัน รวมถึงการแลกเปลี่ยนความรู้ ร่วมกันพัฒนาสินค้าและบริการเพื่อเพิ่มคุณค่าให้แก่สินค้าและบริการ โดยบริษัทฯ มีกระบวนการจัดซื้อจัดจ้าง

3.6 เจ้าหนี้

บริษัทฯ มีนโยบายปฏิบัติต่อเจ้าหนี้ทุกกลุ่มอย่างเสมอภาคและเป็นธรรม โดยปฏิบัติตามสัญญาหรือเงื่อนไขที่มีต่อเจ้าหนี้อย่างเคร่งครัด มีการเปิดเผยฐานะทางการเงินอย่างถูกต้อง ตรงเวลา และในกรณีที่ไม่สามารถปฏิบัติตามเงื่อนไขข้อใดข้อหนึ่งให้รีบแจ้งให้เจ้าหนี้ทราบเป็นการล่วงหน้าเพื่อร่วมกันหาแนวทางแก้ไขและป้องกันไม่ให้เกิดความเสียหาย

3.7 ชุมชนและสังคม

คณะกรรมการบริษัทตระหนักถึงความรับผิดชอบต่อชุมชนและสังคม จึงกำหนดนโยบายให้มีการปลูกฝังจิตสำนึกความรับผิดชอบต่อชุมชนและสังคมให้เกิดขึ้นภายในบริษัทฯ และพนักงานทุกระดับอย่างต่อเนื่อง รวมถึงมีการสนับสนุนกิจกรรมอันเป็นประโยชน์ต่อชุมชนและสังคมโดยส่วนรวม

3.8 สิ่งแวดล้อม

คณะกรรมการบริษัทตระหนักถึงความรับผิดชอบต่อสิ่งแวดล้อม โดยกำหนดให้เป็นนโยบายหนึ่งในพันธกิจของบริษัทฯ และได้กำหนดไว้ในนโยบายการกำกับดูแลกิจการ และจริยธรรมในการดำเนินธุรกิจ ให้บริษัทฯ ดำเนินธุรกิจโดยคำนึงถึงผลกระทบต่อทรัพยากรธรรมชาติและสิ่งแวดล้อมตั้งนั้นบริษัทฯ จึงให้ความสำคัญตั้งแต่กระบวนการผลิตผลิตภัณฑ์ที่เป็นมิตรต่อสิ่งแวดล้อม

3.9 การส่งเสริมให้มีการใช้ทรัพยากรอย่างมีประสิทธิภาพ

คณะกรรมการบริษัทตระหนักถึงคุณค่าของการใช้ทรัพยากร เพื่อให้เกิดการใช้ทรัพยากรอย่างมีประสิทธิภาพควบคู่ไปกับการดำเนินธุรกิจ บริษัทฯ ได้รณรงค์การสร้างจิตสำนึกประหยัดพลังงานอย่างต่อเนื่องเกี่ยวกับแนวทางการใช้ทรัพยากรให้เกิดคุ้มค่าสูงสุดในทุกกิจกรรมขององค์กร ครอบคลุมทั้งการใช้พลังงานไฟฟ้า น้ำ กระดาษ และอุปกรณ์สิ้นเปลืองอื่นๆ

3.10 การให้ความรู้และฝึกอบรมพนักงานในเรื่องสิ่งแวดล้อม

คณะกรรมการบริษัทได้ส่งเสริมให้พนักงานตระหนักถึงความสำคัญของสิ่งแวดล้อม โดยบริษัทฯ จัดให้มีการเผยแพร่ความรู้สิ่งแวดล้อมแก่พนักงาน บอร์ดประชาสัมพันธ์ และเสียงตามสาย ตลอดจนส่งเสริมให้พนักงานเข้าอบรมเพิ่มพูนความรู้ในเรื่องสิ่งแวดล้อมอย่างต่อเนื่อง

3.11 การสนับสนุนการจัดกิจกรรม หรือเข้าไปมีส่วนร่วมสนับสนุนกิจกรรมที่เกี่ยวข้องกับการพัฒนาชุมชน

คณะกรรมการบริษัทให้ความสำคัญต่อการพัฒนาชุมชน โดยสนับสนุนกิจกรรมอันเป็นประโยชน์ต่อชุมชนอย่างสม่ำเสมอ

3.12 นโยบายและแนวปฏิบัติเกี่ยวกับการไม่เกี่ยวข้องกับการละเมิดสิทธิมนุษยชน

คณะกรรมการบริษัทให้ความสำคัญกับสิทธิพื้นฐานของมนุษยชน ดำเนินธุรกิจโดยปฏิบัติตามกฎหมายและหลักสิทธิมนุษยชน ไม่มีการเลือกปฏิบัติทั้งการแบ่งแยกเพศ เชื้อชาติ ศาสนา สิทธิทางการเมือง หรือเรื่องอื่นใด รวมทั้งบริษัทฯ มีนโยบายที่จะไม่ดำเนินการใดๆ หรือไม่สนับสนุนกิจการที่ละเมิดสิทธิมนุษยชน เช่น การต่อต้านการใช้แรงงานเด็กด้วยการไม่รับบุคคลอายุต่ำกว่า 18 ปี เข้าเป็นพนักงานของบริษัทฯ การให้สิทธิพนักงานในการโต้แย้งเพื่อพิสูจน์ตนเองกรณีถูกบ่งชี้ความผิดหรือทุจริตต่อหน้าที่ การงาน ไม่มีการเลิกจ้างอย่างไม่เป็นธรรม การปฏิบัติต่อพนักงานภายใต้กฎหมายแรงงานซึ่งครอบคลุมการคุ้มครองสิทธิมนุษยชนของพนักงานอย่างเคร่งครัด ตลอดจนให้ความรู้ความเข้าใจในหลักสิทธิมนุษยชนแก่พนักงาน เพื่อที่จะได้นำไปเป็นส่วนหนึ่งในการปฏิบัติงาน ซึ่งตลอดระยะเวลาในการดำเนินธุรกิจ บริษัทฯ ไม่เคยมีประวัติหรือคดีขึ้นศาลเกี่ยวกับการละเมิดสิทธิมนุษยชน

3.13 นโยบายและแนวปฏิบัติเกี่ยวกับการไม่ล่วงละเมิดทรัพย์สินทางปัญญาหรือลิขสิทธิ์

บริษัทฯ ยึดมั่นนโยบายในการดำเนินธุรกิจที่จะไม่เกี่ยวข้องกับการล่วงละเมิดทรัพย์สินทางปัญญา ด้วยการลอกเลียนแบบหรือนำทรัพย์สินทางปัญญาของผู้อื่นมาใช้ในธุรกิจโดยไม่ได้รับอนุญาต นอกจากนี้ บริษัทฯ ยังมุ่งส่งเสริมและสนับสนุนให้พนักงานมีการสร้างสรรค์นวัตกรรมอย่างต่อเนื่อง ทั้งในด้านสินค้า ระบบการผลิต การบริการ เป็นต้น ในปี 2561 บริษัทฯ ไม่เกี่ยวข้องกับการล่วงละเมิดลิขสิทธิ์ และ/หรือทรัพย์สินทางปัญญาแต่อย่างใด

3.14 นโยบายและแนวปฏิบัติเกี่ยวกับการต่อต้านการทุจริตและห้ามการจ่ายสินบนเพื่อประโยชน์ทางธุรกิจ

คณะกรรมการบริษัทได้กำหนดนโยบายเกี่ยวกับการต่อต้านการทุจริต และห้ามจ่ายสินบนเพื่อผลประโยชน์ทางธุรกิจของบริษัทฯ ไว้ในจริยธรรมในการดำเนินธุรกิจ ควบคู่ไปกับการสร้างจิตสำนึก ค่านิยม ทักษะคติให้แก่พนักงานในการปฏิบัติงานตามกฎหมาย กฎระเบียบ ด้วยความซื่อสัตย์สุจริต

นอกจากนี้ในจริยธรรมในการดำเนินธุรกิจยังได้กำหนดไม่ให้กรรมการบริษัท ผู้บริหาร และพนักงาน เรียก รับ หรือยินยอมที่จะรับทรัพย์สินหรือประโยชน์อื่นใดที่ไม่สุจริตจากลูกค้า หรือจากบุคคลภายนอกอื่น เกี่ยวเนื่องกับการทำงานให้แก่บริษัทฯ รวมทั้งห้ามให้หรือเสนอที่จะให้ทรัพย์สิน หรือประโยชน์อื่นใดเพื่อให้บุคคลนั้นกระทำหรือละเว้นการกระทำที่ผิดต่อกฎหมายหรือโดยมิชอบต่อตำแหน่งหน้าที่ของตน ซึ่งบริษัทฯ ได้กำหนดโทษทางวินัยไว้สำหรับผู้ที่ละเมิด ตรวจสอบ และคณะกรรมการตรวจสอบจะรายงานต่อคณะกรรมการบริษัทตามลำดับ นอกจากนี้บริษัทฯ ได้เข้าร่วมลงนามเข้าร่วมโครงการแนวร่วมปฏิบัติ (Collective Action Coalition) ของภาคเอกชนไทยในการต่อต้านการทุจริต อีกทั้งบริษัทฯ ได้จัดให้มีการถ่ายทอดนโยบายและแนวปฏิบัติในการต่อต้านทุจริตและการจ่ายสินบนเพื่อประโยชน์ทางธุรกิจ รวมทั้งโทษทางวินัยไปยังผู้บริหาร ผู้บังคับบัญชา และพนักงานทุกระดับ ตลอดจนจัดให้มีการฝึกอบรมในเรื่องดังกล่าว ให้กับพนักงานในการประชุมพิเศษ

จัดให้มีช่องทางในการสื่อสารให้พนักงานและผู้มีส่วนเกี่ยวข้องสามารถที่จะแจ้งเบาะแส ข้อเสนอแนะ หรือร้องเรียนกรณีเกี่ยวกับการทุจริต ช่องทางการร้องเรียน มีแนวทางการปฏิบัติ ดังนี้

1. ร้องเรียนได้โดยตรงด้วยวาจา หรือทำ เป็นหนังสือถึง
 - 1.1 ประธานคณะกรรมการบริษัท
 - 1.2 ประธานคณะกรรมการตรวจสอบ
 - 1.3 กรรมการผู้จัดการ
 - 1.4 เลขานุการบริษัท
 - 1.5 แผนกบริหารทรัพยากรบุคคล

2. กล่องรับข้อเสนอแนะ

3. ผ่านทางไปรษณีย์ ถึง ประธานคณะกรรมการหรือกรรมการผู้จัดการ

เลขที่ 620/5 หมู่ 11 ตำบลหนองขาม อำเภอศรีราชา จังหวัดชลบุรี 20230

อีกทั้ง บริษัทฯ ได้จัดให้มีมาตรการคุ้มครองสิทธิผู้แจ้งเบาะแสให้มีสิทธิที่จะเปิดเผยตัวตนของผู้แจ้งเบาะแสหรือไม่ก็ได้ แต่ต้องมีเหตุแห่งเบาะแส และข้อมูลที่ครบถ้วนเพียงพอในการปฏิบัติสืบสวนสอบสวนต่อไป

- เมื่อบริษัทฯ ได้รับแจ้งเหตุแห่งการทุจริตและคอร์รัปชัน บริษัทฯ ได้กำหนดให้สายกำกับดูแลให้ดำเนินการสืบสวน สอบสวนและรายงานโดยตรงต่อคณะกรรมการตรวจสอบ เพื่อรวบรวมข้อมูล ให้ความเห็นและรายงานต่อคณะกรรมการบริษัทต่อไป พร้อมกันนี้สายกำกับดูแลจะรายงานความคืบหน้าให้แก่ผู้แจ้งเบาะแสเป็นระยะเมื่อมีความคืบหน้าเกี่ยวกับการรายงานดังกล่าว

3.15 ช่องทางการมีส่วนร่วมของผู้มีส่วนได้เสีย

คณะกรรมการบริษัทได้กำหนดนโยบายเกี่ยวกับการแจ้งเบาะแสการกระทำผิด (Whistle Blowing) เพื่อให้ผู้แจ้งเรื่องร้องเรียนกับบริษัทฯ ได้รับความคุ้มครองอย่างเหมาะสมและเป็นธรรม ตลอดจนได้รับการป้องกันจากการถูกกลั่นแกล้งอันเนื่องมาจากการร้องเรียนดังกล่าว ซึ่งบริษัทฯ จะรับฟังและดำเนินการกับทุกข้อร้องเรียนอย่างเสมอภาค โปร่งใส และเป็นธรรม โดยมีมาตรการคุ้มครองผู้ร้องเรียนที่เป็นระบบและยุติธรรม

บริษัทฯ จัดให้มีช่องทางสำหรับผู้มีส่วนได้เสียทุกกลุ่มที่สามารถรายงานหรือร้องเรียนในเรื่องที่อาจทำให้เกิดความเสียหายต่อบริษัทฯ ไม่ว่าจะเป็นเรื่องความถูกต้องของรายงานทางการเงิน ระบบการควบคุมภายในที่บกพร่อง หรือการกระทำผิดกฎหมายและผิดจรรยาบรรณ หรือในเรื่องที่ผู้มีส่วนได้เสียถูกละเมิดสิทธิ หรือเรื่องทุจริตคอร์รัปชัน โดยสามารถติดต่อแจ้งเรื่องได้โดยตรงที่

นางปาริชาติ โพธิ์บาง เลขานุการบริษัท หรือ ส่งไปรษณีย์ลงทะเบียนถึง กรรมการตรวจสอบ

บริษัท แพนเอเชียฟุตแวร์ จำกัด (มหาชน)

620/5 หมู่ 11 ต.หนองขาม อ.ศรีราชา จ.ชลบุรี 20230

บริษัทฯ จะดำเนินการตรวจสอบเรื่องร้องเรียนตามกฎหมายเกณฑ์อย่างระมัดระวัง โดยใช้กลไกที่ไม่ก่อให้เกิดผลกระทบต่อผู้แจ้งเบาะแส ซึ่งผลการตรวจสอบจะรายงานต่อคณะกรรมการบริษัท ทั้งนี้ข้อมูลของผู้แจ้งเบาะแสและข้อร้องเรียนดังกล่าวจะถูกรักษาไว้เป็นความลับของบริษัทฯ เว้นแต่ในกรณีที่จะต้องเปิดเผยตามกฎหมาย

นอกจากนี้ คณะกรรมการบริษัท รับรู้ถึงสิทธิของผู้มีส่วนได้เสียตามที่กฎหมายกำหนด และสนับสนุนให้มีการร่วมมือกันระหว่างบริษัทฯ กับผู้มีส่วนได้เสีย เพื่อความเจริญเติบโตของบริษัทฯ อย่างมั่นคงและยั่งยืนโดยคำนึงถึงผลประโยชน์ของผู้มีส่วนได้เสียอย่างเท่าเทียมกัน และเปิดเผยข้อมูลสำคัญให้กับผู้ที่เกี่ยวข้องทุกฝ่ายได้ทราบ โดยดำเนินการผ่านช่องทางของตลาดหลักทรัพย์แห่งประเทศไทย ตามวิธีการและภายในระยะเวลาที่กำหนด

4. การเปิดเผยข้อมูลและความโปร่งใส

การเปิดเผยข้อมูล

บริษัทฯ มีการควบคุมและกำหนดมาตรการในการเปิดเผยสารสนเทศทั้งที่เป็นสารสนเทศทางการเงินและที่ไม่ใช่ทางการเงินให้ถูกต้องตามที่กฎหมายกำหนด มีสาระสำคัญครบถ้วนเพียงพอ โปร่งใส เชื่อถือได้และทันเวลา อีกทั้งบริษัทฯ ยึดถือปฏิบัติตามกฎหมาย กฎเกณฑ์ ข้อบังคับต่าง ๆ ที่กำหนดโดยสำนักงาน ก.ล.ต. ตลาดหลักทรัพย์ฯ และหน่วยงานอื่นของรัฐ เช่น

- จัดทำแบบรายงานต่าง ๆ ตามกฎหมายที่เกี่ยวข้องกับตำแหน่งกรรมการและผู้บริหาร และรายงานต่อ ก.ล.ต.
- กำหนดนโยบายให้กรรมการและผู้บริหาร รายงานการมีส่วนได้เสียของตนและบุคคลที่มีความเกี่ยวข้อง
- กำหนดนโยบายให้กรรมการเปิดเผย/รายงานการซื้อขาย/ถือครองหุ้นสามัญของบริษัท และเปิดเผยจำนวนหุ้นที่ถือ ณ ต้นปี สิ้นปี และที่มีการซื้อขายระหว่างปีไว้ในรายงานประจำปี
- จัดทำรายงานความรับผิดชอบของคณะกรรมการต่อรายงานทางการเงิน และแสดงไว้คู่กับรายงานผู้สอบบัญชีในรายงานประจำปี
- เผยแพร่หนังสือบอกกล่าวประชุมสามัญผู้ถือหุ้นและรายงานประจำปีภายใน 120 วันนับแต่วันสิ้นรอบปีบัญชี
- เผยแพร่รายงานการประชุมสามัญผู้ถือหุ้นครั้งล่าสุดไว้บนเว็บไซต์ของบริษัท
- เปิดเผยบทบาทหน้าที่ของคณะกรรมการ คณะกรรมการตรวจสอบ จำนวนครั้งของการประชุมและจำนวนครั้งที่กรรมการแต่ละคนเข้าประชุมเป็นรายบุคคล
- เปิดเผยวันเดือนปีที่ได้รับการแต่งตั้งเป็นกรรมการบริษัทในรายงานประจำปี
- เปิดเผยข้อมูลการเข้าร่วมอบรมหลักสูตรของกรรมการที่จัดโดยสมาคมส่งเสริมสถาบันกรรมการบริษัทไทย (IOD) เป็นรายบุคคล
- เปิดเผยโครงสร้างการดำเนินงานและการลงทุนในบริษัทย่อย บริษัทร่วม
- เปิดเผยค่าสอบบัญชี และค่าบริการอื่นนอกเหนือจากค่าสอบบัญชีในรายงานประจำปี

- เปิดเผยงบการเงินและรายงานเกี่ยวกับฐานะการเงินและผลการดำเนินงาน ทั้งปีปัจจุบันและของปีก่อนหน้า
- กำหนดให้จัดทำงบการเงิน หรือข้อมูลทางการเงิน เพื่อแสดงฐานะทางการเงิน และผลการดำเนินงานของบริษัทฯ ตามที่กฎหมายกำหนด และจัดทำคำอธิบายและการวิเคราะห์ของฝ่ายจัดการ เพื่อประกอบการเปิดเผยงบการเงินทุกไตรมาสรวมทั้ง ให้เปิดเผยข้อมูลอื่นๆ ที่เกี่ยวข้องอย่างครบถ้วนถูกต้อง เพียงพอและทันเวลา เพื่อให้ผู้ถือหุ้นและผู้มีส่วนได้เสียของบริษัทฯ ได้รับทราบโดยทั่วถึงกัน
- บริษัทฯ ได้กำหนดช่องทางการเปิดเผยข้อมูล ดังต่อไปนี้
 - ระบบสื่อสารของตลาดหลักทรัพย์แห่งประเทศไทย (SETPortal)
 - แบบรายงานการเปิดเผยข้อมูลตลาดหลักทรัพย์ แบบ 56-1 ที่สามารถให้ดาวน์โหลดได้
 - รายงานประจำปี
 - www.panasiafootwear.com

รายงานของคณะกรรมการบริษัท

คณะกรรมการบริษัท จะจัดให้มีรายงานความรับผิดชอบของคณะกรรมการบริษัท ในเรื่องงบการเงินของบริษัทฯ และเรื่องที่สำคัญต่างๆ ตามข้อพึงปฏิบัติที่ดีในการดำเนินธุรกิจอย่างถูกต้อง โปร่งใส และเป็นธรรม และหลักเกณฑ์ที่ตลาดหลักทรัพย์ฯ สำนักงาน ก.ล.ต. และ/หรือหน่วยงานกำกับดูแลที่เกี่ยวข้อง กำหนดแสดงควบคู่กับรายงานของผู้สอบบัญชีในรายงานประจำปี

ทั้งนี้ คณะกรรมการตรวจสอบประกอบด้วย กรรมการอิสระ 3 ท่าน ทำหน้าที่ในการสอบทานความน่าเชื่อถือของงบการเงิน รวมถึง การเปิดเผยข้อมูลสำคัญอย่างเพียงพอในหมายเหตุประกอบงบการเงิน ทั้งนี้ คณะกรรมการบริษัทได้พิจารณาแต่งตั้งผู้สอบบัญชีจากบริษัท สำนักงาน อีวาย จำกัด และมีการจัดทำรายงานของคณะกรรมการตรวจสอบโดยเปิดเผยไว้ในรายงานประจำปีของบริษัทฯ โดยในปี 2561 บริษัทฯ ได้จัดให้มีการประชุมคณะกรรมการตรวจสอบ จำนวน 4 ครั้ง

5. ความรับผิดชอบของคณะกรรมการบริษัท

คณะกรรมการบริษัทมีบทบาทหน้าที่สำคัญในการกำกับดูแลกิจการและมีวิสัยทัศน์ในการกำหนดนโยบายกลยุทธ์ แผนธุรกิจ ชี้นำทิศทางการดำเนินงานของบริษัทฯ การติดตามดูแลการทำงานของฝ่ายจัดการ และการแสดงความรับผิดชอบต่อหน้าที่ เพื่อประโยชน์สูงสุดของบริษัทฯ และผู้ถือหุ้น

คณะกรรมการชด้อย

บริษัทฯ มีคณะกรรมการรวมทั้งสิ้น 2 ชุด ประกอบไปด้วยคณะกรรมการบริษัท คณะกรรมการตรวจสอบ เพื่อควบคุมดูแลบริษัทฯ ในด้านต่างๆ ดังรายละเอียดใน หัวข้อโครงสร้างการจัดการ ทั้งนี้ ประธานคณะกรรมการต้องไม่เป็นประธานหรือสมาชิกในคณะกรรมการชด้อย เพื่อให้การทำหน้าที่ของคณะกรรมการชด้อยมีความเป็นอิสระอย่างแท้จริง

5.1 โครงสร้างคณะกรรมการบริษัท

คณะกรรมการบริษัทประกอบด้วยกรรมการที่มีคุณสมบัติ มีความรู้ ความเชี่ยวชาญ และประสบการณ์ที่มีความหลากหลาย ทั้งทางด้านบัญชี การเงิน การบริหารจัดการ การตลาด กฎหมาย ตลอดจนไม่มีการกีดกันทางเพศ โดยจำนวนกรรมการของบริษัท มีขนาดที่เหมาะสม เนื่องจากกรรมการได้มีการให้คำปรึกษาและข้อแนะนำที่เป็นประโยชน์ในการดำเนินธุรกิจกับบริษัทฯ อย่างสม่ำเสมอ และต้องเป็นผู้มีคุณสมบัติตามที่กฎหมายกำหนด

คณะกรรมการบริษัท จะประกอบด้วยกรรมการอิสระจากภายนอกซึ่งเป็นผู้มีความรู้ความสามารถอย่างน้อย 1 ใน 3 ของจำนวนกรรมการทั้งหมดหรืออย่างน้อยจำนวน 3 ท่าน โดยกรรมการอิสระจะทำหน้าที่ในการตรวจสอบการทำงานของฝ่ายจัดการ เสนอแนะและแสดงความคิดเห็น สนับสนุนนโยบายที่เป็นประโยชน์ต่อผู้ถือหุ้น หรือคัดค้านแนวทางที่อาจก่อให้เกิดความไม่เป็นธรรมหรือไม่โปร่งใส ซึ่งอาจกระทบต่อผลประโยชน์ของผู้ถือหุ้น และผู้มีส่วนได้เสียกลุ่มต่างๆ ดูแลให้บริษัทกำหนดและเปิดเผยนโยบายด้านการดูแลการทำรายการที่เกี่ยวข้องกัน เพื่อให้มั่นใจได้ว่าเป็นประโยชน์ต่อบริษัทและผู้ถือหุ้น

ทั้งนี้ ในการแต่งตั้งคณะกรรมการบริษัท จะเป็นไปตามวาระที่กำหนดไว้ มีความโปร่งใส และ ชัดเจนในการเสนอชื่อกรรมการ เพื่อการแต่งตั้ง/เลือกตั้งมีประวัติของกรรมการที่มีรายละเอียดเพียงพอและบริษัทจะเปิดเผยประวัติของกรรมการทุกคนโดยละเอียด และทุกครั้งที่มีการเปลี่ยนแปลงกรรมการต่อสาธารณชนผ่านเว็บไซต์และข่าวสารของบริษัท

5.2 บทบาทหน้าที่และความรับผิดชอบของคณะกรรมการบริษัท

- กำหนดและทบทวนโครงสร้างคณะกรรมการ ในเรื่องจำนวนกรรมการ สัดส่วนกรรมการอิสระ รวมทั้งคุณสมบัติที่หลากหลายเพื่อให้เหมาะสมกับการดำเนินธุรกิจ
- กำหนดวิสัยทัศน์ พันธกิจ ในการดำเนินธุรกิจ โดยมีการทบทวนและอนุมัติเป็นประจำทุกปี กำหนดทิศทางในการดำเนินธุรกิจและความรับผิดชอบในการดำเนินงานของบริษัทฯ และบริษัทชด้อยให้ดำเนินการถูกต้องตามที่กฎหมายประกาศข้อบังคับของหน่วยงานทางการที่กำกับดูแลกำหนด ตลอดจนการเปิดเผยข้อมูลอย่างเพียงพอต่อผู้ถือหุ้นหรือบุคคลที่มีส่วนได้เสียทุกกลุ่มด้วยความโปร่งใสเป็นไปตามหลักการกำกับดูแลกิจการที่ดี (Good Governance)

- ติดตามดูแลให้มีการนำกลยุทธ์ของบริษัทไปปฏิบัติและติดตามการวัดผลการดำเนินงานทั้งของบริษัทฯและบริษัทย่อย โดยกำหนดให้มีการรายงานผลการดำเนินงาน รวมทั้งให้นโยบายเพื่อพัฒนาการดำเนินงานให้บรรลุเป้าหมาย โดยคำนึงถึงความรับผิดชอบต่อสังคม และการพัฒนาบุคลากร
- ดำเนินกิจการของบริษัท ให้เป็นไปตามกฎหมายวัตถุประสงค์ข้อบังคับของบริษัทฯ ตลอดจนมติของที่ประชุมผู้ถือหุ้นด้วยความซื่อสัตย์สุจริตระมัดระวังรอบคอบและโปร่งใสดำรงไว้ เพื่อประโยชน์สูงสุดต่อผู้ถือหุ้น
- ส่งเสริมให้พนักงานทุกระดับมีจิตสำนึกในจริยธรรม คุณธรรม และปฏิบัติตามหลักบรรษัทภิบาล จรรยาบรรณ และนโยบายต่อต้านคอร์รัปชัน พร้อมทั้งกำกับดูแลให้มีระบบการควบคุมภายในที่เหมาะสมเพื่อลดความเสี่ยงด้านการทุจริตและการใช้อำนาจอย่างไม่ถูกต้องรวมทั้งป้องกันการกระทำผิดกฎหมาย
- ติดตามดูแลสภาพคล่องทางการเงินและความสามารถในการชำระหนี้ รวมทั้งแผนหรือกลไกในการแก้ไขหากเกิดปัญหา
- กำกับดูแลให้ระบบการจัดทำรายงานทางการเงินและการเปิดเผยข้อมูลสำคัญต่าง ๆ ถูกต้อง เพียงพอทันเวลา เป็นไปตามกฎเกณฑ์และแนวปฏิบัติที่เกี่ยวข้อง
- พิจารณานุมัติรายการที่มีสาระสำคัญที่เกี่ยวกับการเข้าทำรายการที่เกี่ยวข้องกัน / การได้มาหรือจำหน่ายไปซึ่งทรัพย์สิน การเข้าทำรายการใดๆ ซึ่งกฎหมายประกาศข้อบังคับของหน่วยงานที่กำกับดูแลหรือระเบียบปฏิบัติของบริษัทฯ ในเรื่องนั้นๆ กำหนดไว้ให้ต้องได้รับการอนุมัติจากคณะกรรมการบริษัทหรือที่ประชุมผู้ถือหุ้นของบริษัท
- ดูแลให้มั่นใจว่าผู้ถือหุ้นมีส่วนร่วมในการตัดสินใจในเรื่องสำคัญของบริษัท เคารพสิทธิและปฏิบัติต่อผู้ถือหุ้นและผู้มีส่วนได้เสียอื่น อย่างเป็นธรรมและโปร่งใส กำกับดูแลให้มีกระบวนการและช่องทางในการรับและจัดการกับข้อร้องเรียนของผู้ที่ประสงค์จะแจ้งเบาะแสหรือผู้มีส่วนได้เสียทุกฝ่ายอย่างมีประสิทธิภาพ และเปิดโอกาสให้ผู้มีส่วนได้เสียทุกฝ่ายสามารถติดต่อ/ร้องเรียนในเรื่องที่อาจเป็นปัญหากับคณะกรรมการได้โดยตรง
- พิจารณาแผนพัฒนาผู้บริหารระดับสูงและแผนสืบทอดกรรมการผู้จัดการ และกำกับดูแลให้มีการประเมินผลการปฏิบัติงานของผู้บริหารระดับสูงที่มีประสิทธิภาพเป็นประจำทุกปีและมีระบบการพิจารณาค่าตอบแทนแก่ผู้บริหารระดับสูงที่รอบคอบ โปร่งใส สอดคล้องกับความรับผิดชอบต่อสังคมและผลการดำเนินงาน
- ประเมินผลการปฏิบัติหน้าที่ของคณะกรรมการบริษัทเป็นประจำทุกปี โดยให้มีการประเมินผลการปฏิบัติงานเป็น 3 แบบ คือ

ประเมินการปฏิบัติงานของคณะกรรมการบริษัทโดยรวม (As a Whole)

ประเมินตนเองเป็นรายบุคคล (Self-Assessment) และ

ประเมินผลการปฏิบัติงานของประธานกรรมการ รวมทั้งติดตามผลการประเมินของคณะกรรมการบริษัทและคณะกรรมการชุดย่อย เพื่อพิจารณาร่วมกันในคณะกรรมการบริษัท และ ทบทวนแบบประเมินผลการปฏิบัติหน้าที่ของกรรมการบริษัทเป็นประจำสม่ำเสมอ

- อุทิศเวลาในการปฏิบัติหน้าที่อย่างพอเพียง เข้าร่วมประชุมคณะกรรมการบริษัทและการประชุมผู้ถือหุ้น เว้นแต่ในกรณีที่มีเหตุสุดวิสัยโดยกรรมการบริษัทที่ไม่สามารถเข้าร่วมประชุมจะต้องแจ้งให้ประธานกรรมการหรือเลขานุการคณะกรรมการบริษัททราบล่วงหน้าก่อนการประชุม
- ติดตามดูแลและจัดการความขัดแย้งทางผลประโยชน์ที่อาจเกิดขึ้นระหว่างบริษัทกับฝ่ายจัดการ กรรมการ หรือผู้ถือหุ้น กำกับดูแลให้มีการป้องกันการใช้ประโยชน์อันมิควรในทรัพย์สิน และการทำธุรกรรมกับผู้ที่มีความสัมพันธ์เกี่ยวข้องกับในลักษณะที่ไม่สมควร
- พัฒนาความรู้ความสามารถในการปฏิบัติงานอย่างต่อเนื่อง เข้าอบรมหรือเข้าร่วมในหลักสูตรที่เกี่ยวข้องกับการปฏิบัติหน้าที่กรรมการหรือกิจกรรมสัมมนาที่เป็นการเพิ่มพูนความรู้ในการปฏิบัติงานอย่างต่อเนื่อง
- ในการปฏิบัติหน้าที่คณะกรรมการบริษัทอาจขอคำปรึกษาจากที่ปรึกษาอิสระภายนอกหรือผู้เชี่ยวชาญในวิชาชีพอื่น ๆ หากเห็นว่ามีความจำเป็นและเหมาะสม
- คณะกรรมการบริษัท อาจพิจารณาแต่งตั้งกรรมการ ผู้บริหารจำนวนหนึ่งตามที่เห็นสมควรให้เป็นคณะกรรมการชุดย่อย เพื่อช่วยในการบริหารจัดการตลอดจนการควบคุมกำกับดูแลการดำเนินการของบริษัทฯ ให้เป็นบรรลุตามวัตถุประสงค์นโยบายเป้าหมายและมีความสอดคล้องตามหลักการกำกับดูแลกิจการที่ดี
- แต่งตั้งประธานเจ้าหน้าที่บริหาร/กรรมการผู้จัดการเพื่อกำกับดูแลให้การปฏิบัติงานเป็นไปตามขอบเขตอำนาจหน้าที่ที่คณะกรรมการกำหนดหรือมอบหมาย
- แต่งตั้งและจัดให้มีเลขานุการบริษัทฯ เพื่อให้การปฏิบัติของบริษัทฯ ถูกต้องเป็นไปตามที่กฎหมายประกาศข้อบังคับของหน่วยงานทางการที่กำหนดตลอดจนการดูแลกิจกรรมของคณะกรรมการบริษัท และการประสานงานให้มีการปฏิบัติตามมติของคณะกรรมการบริษัท ได้อย่างเหมาะสม รวมถึงการดูแลและสนับสนุนให้บริษัทฯ ดำเนินการตามหลักการกำกับดูแลกิจการที่ดีการรักษาเอกสารข้อมูลตลอดจนการติดต่อสื่อสารกับผู้ถือหุ้นและหน่วยงานที่กำกับดูแลที่เกี่ยวข้อง
- กำกับดูแลบริษัทย่อยเสมือนหน่วยงานหนึ่งของบริษัทฯ และควบคุมดูแลบริษัทย่อยให้ปฏิบัติตามข้อบังคับของบริษัทฯ อย่างเคร่งครัด

- จริยธรรมธุรกิจ ในการดำเนินธุรกิจไปสู่ความสำเร็จ และบรรลุเป้าหมายสูงสุดรวมถึงการมีระบบการปฏิบัติงานที่มีประสิทธิภาพซึ่งปัจจัยที่สำคัญประการหนึ่งคือ การมีจริยธรรมในการดำเนินธุรกิจ คณะกรรมการบริษัท ได้ตระหนักถึงความสำคัญดังกล่าวจึงได้จัดทำข้อพึงปฏิบัติเกี่ยวกับจรรยาบรรณขึ้น เพื่อมุ่งเน้นถึงการมีจริยธรรมในการดำเนินธุรกิจและการปฏิบัติตามข้อบังคับของทางการ เพื่อให้กรรมการ ผู้บริหารและพนักงานทุกคนยึดถือเป็นแนวทางในการปฏิบัติหน้าที่ด้วยความซื่อสัตย์สุจริตและเที่ยงธรรม ทั้งการปฏิบัติต่อบริษัทฯ ลูกค้า ผู้ถือหุ้นและผู้มีส่วนได้เสียทุกกลุ่ม รวมถึง ได้กำหนดบทลงโทษทางวินัยสำหรับผู้ฝ่าฝืนหรือไม่ปฏิบัติตาม
- ระบบการควบคุมและตรวจสอบภายในและการรายงานทางการเงิน
 - กำหนดให้ฝ่ายบริหารของบริษัท รับผิดชอบต่อการจัดทำรายงานทางการเงินที่มีความถูกต้อง ครบถ้วน และทันเวลาทั้งงบการเงินรายไตรมาส และรายปี
 - กำหนดให้คณะกรรมการบริษัท หรือคณะกรรมการตรวจสอบให้ความเห็นถึงความเพียงพอของระบบควบคุมภายในและการบริหารความเสี่ยงไว้ในรายงานประจำปี
 - คณะกรรมการบริษัท ได้ให้ความสำคัญต่อคำแนะนำหรือข้อเสนอแนะของผู้สอบบัญชี และผู้ตรวจสอบจากองค์กรกำกับดูแลภายนอก เพื่อเป็นแนวทางในการพิจารณาปรับปรุงการดำเนินงานให้ถูกต้องเหมาะสม
 - คณะกรรมการบริษัท มีนโยบายให้ดำเนินการสรรหา และคัดเลือกผู้สอบบัญชีจากสำนักงานสอบบัญชีที่มีชื่อเสียงและได้รับความเห็นชอบจากสำนักงาน ก.ล.ต. เพื่อทำหน้าที่ตรวจสอบความถูกต้อง ครบถ้วนของการบันทึกบัญชีและการเปิดเผยข้อมูลเกี่ยวกับนโยบายการบัญชี พร้อมทั้งเสนอแนะ และแก้ไขจุดอ่อนหรือข้อบกพร่องของการบันทึกบัญชีหรือระบบการควบคุมภายในของบริษัทฯ
 - กำหนดนโยบายด้านบริหารความเสี่ยงให้ครอบคลุมทั้งองค์กร โดยให้ฝ่ายบริหารเป็นผู้ปฏิบัติตามนโยบายและรายงานให้คณะกรรมการบริษัท ทราบเป็นประจำ และเปิดเผยไว้ในรายงานประจำปี

5.3 บทบาทหน้าที่ประธานกรรมการ

- พิจารณากำหนดวาระการประชุมคณะกรรมการบริษัทร่วมกับกรรมการผู้จัดการ และดูแลให้กรรมการบริษัทได้รับข้อมูลอย่างถูกต้อง ครบถ้วน ชัดเจน และทันเวลาก่อนการประชุม เพื่อให้กรรมการบริษัทสามารถตัดสินใจได้อย่างเหมาะสม
- เป็นประธานในการประชุมคณะกรรมการบริษัท
 - ดำเนินการประชุมคณะกรรมการตามระเบียบวาระ
 - จัดสรรเวลาและส่งเสริมให้กรรมการบริษัททุกคนแลกเปลี่ยนความคิดเห็นได้อย่างเต็มที่ เป็นอิสระ และใช้ดุลยพินิจอย่างรอบคอบ

➢ สรุปมติที่ประชุมและสิ่งที่จะต้องดำเนินการต่อไป

- เป็นประธานที่ประชุมผู้ถือหุ้น ให้เป็นไปตามระเบียบวาระข้อบังคับของบริษัท และกฎหมาย โดยจัดสรรเวลาให้เหมาะสม รวมทั้งเปิดโอกาสให้ผู้ถือหุ้นแสดงความคิดเห็นอย่างเท่าเทียมกันและดูแลให้มีการตอบข้อซักถามของผู้ถือหุ้นอย่างเหมาะสมและโปร่งใส
- กำกับดูแลให้มีการเปิดเผยข้อมูลและการจัดการอย่างโปร่งใสในกรณีที่มีความขัดแย้งทางผลประโยชน์
- กำกับดูแลให้คณะกรรมการบริษัทมีโครงสร้างและองค์ประกอบที่เหมาะสม
- กำกับดูแลให้การปฏิบัติหน้าที่ของคณะกรรมการบริษัทโดยรวม คณะกรรมการชุดย่อยชุดต่าง ๆ และกรรมการบริษัทแต่ละคน เป็นไปอย่างมีประสิทธิภาพและเกิดประสิทธิผล

5.4 การประชุมของคณะกรรมการบริษัท

คณะกรรมการบริษัทได้มีมติอนุมัติให้ฝ่ายจัดการ และคณะกรรมการบริหาร สามารถพิจารณาอนุมัติเฉพาะกรณีหรือดำเนินการใดๆภายใต้วงเงินดังต่อไปนี้

อำนาจอนุมัติฝ่ายจัดการ

- การอนุมัติการลงทุนในสินทรัพย์ถาวร เช่น ที่ดิน อาคาร หรือสิ่งปลูกสร้าง เป็นต้น จำนวนเงินไม่เกิน 20 ล้านบาท
- การอนุมัติการลงทุนด้านอื่น เช่น การร่วมทุน การให้กู้ยืม เป็นต้น จำนวนเงินไม่เกิน 20 ล้านบาท
- การอนุมัติการขอกู้ยืมเงินจากสถาบันการเงิน จำนวนเงินไม่เกิน 20 ล้านบาท
- การอนุมัติการขอกู้ยืมเงินจากบริษัทระหว่างกัน หรือบริษัทอื่นๆ จำนวนเงินไม่เกิน 20 ล้านบาท

อำนาจอนุมัติคณะกรรมการบริหาร

- การอนุมัติการลงทุนในสินทรัพย์ถาวร เช่น ที่ดิน อาคาร หรือสิ่งปลูกสร้าง เป็นต้น จำนวนเงินเกินกว่า 20 ล้านบาท แต่ไม่เกิน 50 ล้านบาท
- การอนุมัติการลงทุนด้านอื่น เช่น การร่วมทุน การให้กู้ยืม เป็นต้น จำนวนเงินเกินกว่า 20 ล้านบาท แต่ไม่เกิน 50 ล้านบาท
- การอนุมัติการขอกู้ยืมเงินจากสถาบันการเงิน จำนวนเงินเกินกว่า 20 ล้านบาท แต่ไม่เกิน 50 ล้านบาท การอนุมัติการขอกู้ยืมเงินจากบริษัทระหว่างกัน หรือบริษัทอื่นๆ จำนวนเงินเกินกว่า 20 ล้านบาท แต่ไม่เกิน 50 ล้านบาท

หากวงเงินเกินกว่าอำนาจอนุมัติคณะกรรมการบริหาร ให้อยู่ในอำนาจอนุมัติของคณะกรรมการบริษัท ทั้งนี้ เว้นแต่เป็นการอนุมัติรายการที่เป็นรายการธุรกิจปกติและเป็นไปตามเงื่อนไขการค้าโดยทั่วไป หรือเป็นไป

ตามนโยบายและหลักเกณฑ์ที่คณะกรรมการพิจารณาและอนุมัติไว้แล้วโดยอยู่ภายใต้หลักเกณฑ์ เงื่อนไข และวิธีการตามที่กำหนดเกี่ยวกับรายการที่เกี่ยวข้องกัน และรายการได้มาหรือจำหน่ายไปซึ่งทรัพย์สินที่สำคัญของบริษัทจดทะเบียนตามประกาศ คณะกรรมการกำกับตลาดทุน และ/หรือตลาดหลักทรัพย์แห่งประเทศไทย และ/หรือประกาศ อื่นใดของหน่วยงานที่เกี่ยวข้อง

5.5 การแบ่งแยกบทบาทหน้าที่ระหว่างคณะกรรมการบริษัทกับฝ่ายจัดการ

คณะกรรมการบริษัททำหน้าที่ในการกำหนดนโยบายและกำกับดูแลการดำเนินงานของฝ่ายจัดการ ในระดับนโยบาย ส่วนฝ่ายจัดการ มีหน้าที่บริหารงานในด้านต่าง ๆ ให้เป็นไปตามนโยบายที่กำหนด ดังนั้น ประธานกรรมการและกรรมการผู้จัดการ จึงเป็นบุคคลคนละคนกัน นอกจากนี้คณะกรรมการบริษัทยังเป็นผู้ กำหนดแผนการสืบทอดตำแหน่งของผู้บริหารระดับสูง และมีการทบทวนแผนดังกล่าวเป็นประจำทุกปี โดยไม่มีฝ่ายจัดการเข้าประชุมในวาระดังกล่าว

5.6 วาระการดำรงตำแหน่งกรรมการบริษัท

จำนวนปีที่ดำรงตำแหน่งของกรรมการบริษัท

ข้อบังคับของบริษัทได้กำหนดจำนวนปีที่ดำรงตำแหน่งในแต่ละวาระของกรรมการบริษัทเป็นไปตาม พระราชบัญญัติบริษัทมหาชนจำกัด พ.ศ. 2535 โดยในการประชุมสามัญผู้ถือหุ้นประจำปีกรรมการบริษัท ต้องออกจากตำแหน่งจำนวน 1 ใน 3 เป็นอัตรา ถ้าจำนวนกรรมการแบ่งออกให้ตรงเป็น 3 ส่วนไม่ได้ก็ให้ออกโดยจำนวนใกล้เคียงที่สุดกับส่วน 1 ใน 3 ทั้งนี้ กรรมการบริษัทที่จะต้องออกจากตำแหน่งนั้นให้พิจารณาจาก กรรมการบริษัทที่อยู่ในตำแหน่งนานที่สุดเป็นผู้ออกจากตำแหน่งก่อน ซึ่งปัจจุบันบริษัทมีกรรมการทั้งสิ้น จำนวน 8 คน จึงมีกรรมการที่ออกจากตำแหน่งตามวาระปีละ 3 คน อย่างไรก็ตาม กรรมการบริษัทที่ออกไปนั้นอาจได้รับเลือกตั้งให้ดำรงตำแหน่งอีกก็ได้

ในปี 2561 นายวีระวุฒิ เดชอภิรัตน์กุล ลาออกจากกรรมการ ในวันที่ 31 พฤษภาคม 2561 จึงทำให้ ตำแหน่งกรรมการว่างลง 1 ตำแหน่ง บริษัทขอสงวนตำแหน่งกรรมการบริษัทที่ยังไม่ครบวาระในครั้งนี้อยู่ 1 ตำแหน่ง ดังนั้น กรรมการบริษัทมีจำนวนลดลงจาก 9 คน เหลือ 8 คน

วาระการดำรงตำแหน่งติดต่อกันของกรรมการอิสระ

- คณะกรรมการบริษัท ไม่ได้กำหนดวาระการดำรงตำแหน่งของกรรมการอิสระไว้ เนื่องจากที่ประชุมผู้ถือหุ้นเป็นผู้อนุมัติเลือกตั้งกรรมการบริษัทและกรรมการอิสระ
- คณะกรรมการบริษัท ได้มีข้อมูลประกอบการพิจารณากรณีเลือกตั้งกรรมการอิสระที่ออกตามวาระ โดยมีจำนวนปีการดำรงตำแหน่งประกอบการพิจารณา ทั้งในหนังสือเชิญประชุมและรายงานประจำปี

5.7 นโยบายการดำรงตำแหน่งของกรรมการบริษัทและผู้บริหาร

การกำหนดจำนวนบริษัทจดทะเบียนที่กรรมการบริษัทไปดำรงตำแหน่งกรรมการ

- คณะกรรมการบริษัท ไม่ได้กำหนดจำนวนบริษัทจดทะเบียนที่กรรมการบริษัทแต่ละคนไปดำรงตำแหน่งกรรมการ เนื่องจากกรรมการได้ใช้เวลาในการปฏิบัติหน้าที่ให้กับบริษัทอย่างมีประสิทธิภาพ โดยเข้าร่วมประชุมอย่างสม่ำเสมอและทำคุณประโยชน์แก่บริษัทมาโดยตลอด ดังนั้นบริษัทมั่นใจว่าไม่มีผลกระทบต่อการปฏิบัติหน้าที่แต่อย่างใด จึงไม่ได้กำหนดจำนวนบริษัทที่กรรมการบริษัทแต่ละคนดำรงตำแหน่ง
- บริษัทฯ ได้เปิดเผยรายชื่อและรายละเอียดข้อมูลการดำรงตำแหน่งของกรรมการแต่ละท่านในบริษัทอื่นทั้งในแบบ 56-1 และรายงานประจำปี

5.8 การประเมินผลการปฏิบัติงานและการพัฒนาความรู้

การประเมินผลการปฏิบัติงานของคณะกรรมการ

จัดให้มีการประเมินผลการปฏิบัติงานเป็นประจำทุกปี อย่างน้อยปีละ 1 ครั้ง โดยแบ่งการประเมินเป็น 2 แบบ คือ การประเมินผลการปฏิบัติงานของคณะกรรมการทั้งคณะ (As a Whole) และ การประเมินผลการปฏิบัติงานของตนเอง (Self-Assessment) ซึ่งผลการประเมิน คณะกรรมการบริษัทได้วิเคราะห์และหาข้อสรุปเพื่อกำหนดมาตรการในการปรับปรุงประสิทธิภาพการทำงานของคณะกรรมการบริษัทต่อไป

ทั้งนี้ในปี 2561 ผลการปฏิบัติงานของคณะกรรมการและคณะกรรมการชุดย่อย สรุปได้ดังนี้

คณะกรรมการ / คณะกรรมการชุดย่อย	ผลการประเมินการปฏิบัติงาน ของคณะกรรมการทั้งคณะ (As a Whole) ร้อยละ	ผลการประเมินการปฏิบัติงาน ของตนเอง (Self-Assessment) ร้อยละ
คณะกรรมการบริษัท	96%	99%
คณะกรรมการตรวจสอบ	99%	100%

การเข้ารับการพัฒนาและการฝึกอบรมของกรรมการเป็นรายบุคคลในปี 2561

รายชื่อกรรมการ	รายละเอียดกิจกรรมที่เข้าร่วม
นายสมมาต ขุนเศรษฐ นายวิชิต ประยูรวิวัฒน์	1) ร่วมรับฟังคำบรรยายการสร้าง BRAND สินค้า โดยคุณ พงศ์ศักดิ์ โชติธาดา ที่ บมจ.ไอ.ซี.ซี. อินเทอร์เน็ต จำกัด (มหาชน) 2) ร่วมสัมมนา Marketing Indepth การตลาดเชิงลึก โดย คุณบุญชัย โชควัฒนา ที่ บมจ.สหพัฒน์พิบูล

9.2 คณะกรรมการชุดย่อย

คณะกรรมการบริษัทได้แต่งตั้งคณะกรรมการชุดย่อย ได้แก่ คณะกรรมการตรวจสอบ นอกจากนี้ คณะกรรมการบริษัทอาจแต่งตั้งคณะกรรมการชุดย่อยเฉพาะเรื่องชุดอื่น ๆ ได้ตามความเหมาะสมกับสถานการณ์

1. คณะกรรมการตรวจสอบ

คณะกรรมการตรวจสอบ ประกอบด้วยกรรมการบริษัทที่ดำรงตำแหน่งกรรมการตรวจสอบไม่น้อยกว่า 3 คน และเป็นอิสระจากการควบคุม และมีคุณสมบัติตามที่สำนักงานคณะกรรมการกำกับหลักทรัพย์กำหนด ทั้งนี้ ต้องมีกรรมการตรวจสอบอย่างน้อย 1 ท่าน ที่มีความรู้และประสบการณ์เพียงพอที่จะสามารถทำหน้าที่สอบทานความน่าเชื่อถือของงบการเงินได้

คณะกรรมการตรวจสอบมีอำนาจ หน้าที่ บทบาท และการปฏิบัติงานตามกฎบัตรของคณะกรรมการตรวจสอบที่ให้การสนับสนุนและปฏิบัติการในนามของคณะกรรมการบริษัท ตามแนวทางปฏิบัติที่ชัดเจนในการขจัดปัญหาความขัดแย้งทางผลประโยชน์ให้เป็นไปอย่างสมฤทธิ์ผล สอบทานข้อมูลทางการเงินที่เสนอแก่ผู้ถือหุ้นและผู้ที่เกี่ยวข้องอื่น สอบทานระบบการควบคุมภายในที่ฝ่ายจัดการและคณะกรรมการบริษัท กำหนดให้มีขึ้น

ในปี 2561 คณะกรรมการตรวจสอบมีการประชุมทั้งสิ้น 4 ครั้ง

ลำดับ	ชื่อ - นามสกุล	ตำแหน่ง
1	นายศิริพงษ์ สมบัติศิริ **	ประธานกรรมการ
2	นายสุจริต บัจฉิมนันท์	กรรมการ
3	พลตำรวจตรีภาณุรัตน์ มีเฟียร	กรรมการ

** กรรมการตรวจสอบที่มีความรู้ และประสบการณ์เพียงพอที่จะสามารถทำหน้าที่ในการสอบทานความน่าเชื่อถือของงบการเงินได้

อำนาจดำเนินการ

- กำหนดให้มีการประสานงานความเข้าใจให้อยู่ในแนวทางเดียวกันระหว่างผู้สอบบัญชีกับคณะกรรมการบริษัท
- มีอำนาจเชิญผู้บริหาร ฝ่ายจัดการ หรือพนักงานของบริษัทที่เกี่ยวข้องมาชี้แจงให้เห็น ร่วมประชุม หรือส่งเอกสารตามที่เห็นว่าเกี่ยวข้องจำเป็น ตลอดจนเข้าถึงข้อมูลได้ทุกระดับขององค์กร
- มีอำนาจตรวจสอบผู้ที่เกี่ยวข้อง และเรื่องที่เกี่ยวข้อง ภายในขอบเขตของอำนาจและหน้าที่ของคณะกรรมการตรวจสอบ

ขอบเขตอำนาจหน้าที่ของคณะกรรมการตรวจสอบ

- สอบทานให้บริษัท และบริษัทย่อยมีรายงานทางการเงินอย่างถูกต้องและเปิดเผยอย่างเพียงพอโดยร่วมกับผู้สอบบัญชี และผู้บริหารของบริษัทที่รับผิดชอบจัดทำรายงานทางการเงิน
- สอบทานให้บริษัทมีระบบการควบคุมภายใน การป้องกันการทุจริตคอร์รัปชัน ที่เหมาะสม
- สอบทานการปฏิบัติงานของบริษัท ให้เป็นไปตามกฎหมายว่าด้วยหลักทรัพย์และตลาดหลักทรัพย์ ข้อกำหนดของตลาดหลักทรัพย์ หรือกฎหมายที่เกี่ยวข้องกับการประกอบธุรกิจของบริษัท
- พิจารณาคัดเลือกและเสนอแต่งตั้งผู้สอบบัญชีของบริษัทฯ ตลอดจนค่าตอบแทนของผู้สอบบัญชี
- พิจารณารายการเกี่ยวโยงกันหรือรายการที่อาจมีความขัดแย้งทางผลประโยชน์ให้เป็นไปตามกฎหมายข้อกำหนดของหน่วยงานที่กำกับดูแลกำหนด เพื่อให้มั่นใจได้ว่ามีความถูกต้อง สมเหตุสมผล และเพื่อประโยชน์สูงสุดต่อบริษัท
- จัดทำรายงานคณะกรรมการตรวจสอบโดยเปิดเผยไว้ในรายงานประจำปีของบริษัท ซึ่งรายงานดังกล่าวลงนามโดยประธานกรรมการตรวจสอบ ทั้งนี้ รายงานดังกล่าวอย่างน้อยให้มีข้อมูล ดังนี้
 - ความเห็นเกี่ยวกับกระบวนการจัดทำและการเปิดเผยข้อมูลรายงานทางการเงินของบริษัท ในความถูกต้องครบถ้วนเป็นที่เชื่อถือได้
 - ความเห็นเกี่ยวกับความเพียงพอของระบบการควบคุมภายในของบริษัท
 - ความเห็นเกี่ยวกับความเหมาะสมของผู้สอบบัญชี
 - ความเห็นเกี่ยวกับการปฏิบัติตามกฎหมายว่าด้วยหลักทรัพย์และตลาดหลักทรัพย์ ข้อกำหนดของตลาดหลักทรัพย์ หรือกฎหมายที่เกี่ยวข้องกับการประกอบธุรกิจของบริษัท
 - ความเห็นเกี่ยวกับรายการเกี่ยวโยงกันหรือที่อาจมีความขัดแย้งทางผลประโยชน์

- ความเห็น หรือข้อสังเกตอื่นใดที่เห็นว่าผู้ถือหุ้นและผู้ลงทุนทั่วไปควรทราบภายใต้ขอบเขตหน้าที่และความรับผิดชอบที่ได้รับมอบหมายจากคณะกรรมการบริษัท

- ในการปฏิบัติหน้าที่ของคณะกรรมการตรวจสอบ หากพบหรือมีข้อสงสัยว่ามีรายการหรือการกระทำดังต่อไปนี้ ซึ่งอาจมีผลกระทบอย่างมีนัยสำคัญต่อฐานะการเงินและผลการดำเนินงานของบริษัท ให้คณะกรรมการตรวจสอบรายงานต่อคณะกรรมการบริษัท เพื่อดำเนินการปรับปรุงแก้ไขภายในเวลาที่คณะกรรมการตรวจสอบเห็นสมควร
 - (ก) รายการที่เกิดความขัดแย้งทางผลประโยชน์
 - (ข) การทุจริตคอร์รัปชัน หรือมีสิ่งผิดปกติหรือมีความบกพร่องที่สำคัญในระบบควบคุมภายใน
 - (ค) การฝ่าฝืนกฎหมายว่าด้วยหลักทรัพย์และตลาดหลักทรัพย์ ข้อกำหนดของตลาดหลักทรัพย์แห่งประเทศไทยหรือกฎหมายที่เกี่ยวข้องกับธุรกิจของบริษัท

หากคณะกรรมการของบริษัทหรือผู้บริหาร ไม่ดำเนินการให้มีการปรับปรุงแก้ไขภายในเวลาที่กำหนด กรรมการตรวจสอบรายใดรายหนึ่งอาจรายงานว่ามีรายการหรือการกระทำดังกล่าวต่อสำนักงานคณะกรรมการกำกับหลักทรัพย์และตลาดหลักทรัพย์ หรือตลาดหลักทรัพย์แห่งประเทศไทย

- สนับสนุนและติดตามให้บริษัทมีระบบการบริหารความเสี่ยงอย่างมีประสิทธิภาพ
- ดูแลให้บริษัทมีช่องทางการรับแจ้งเบาะแส และข้อร้องเรียนต่าง ๆ เกี่ยวกับรายการในงบการเงินที่ไม่เหมาะสม การทุจริตคอร์รัปชัน หรือประเด็นอื่น ๆ โดยมีกระบวนการป้องกัน รักษาความลับของผู้แจ้งเบาะแส รวมทั้งมีกระบวนการสอบสวนที่เป็นอิสระ และมีการดำเนินการในการติดตามที่เหมาะสม
- ดูแลให้บริษัทมีระบบการบริหารงานด้วยหลักการกำกับดูแลกิจการที่ดี
- จัดให้มีการประเมินตนเองอย่างน้อยปีละ 1 ครั้ง
- ปฏิบัติงานอื่นใดตามที่คณะกรรมการของบริษัทมอบหมาย ด้วยความเห็นชอบจากคณะกรรมการตรวจสอบ โดยอาศัยอำนาจตามข้อบังคับของบริษัท และกฎหมาย

ในการปฏิบัติหน้าที่ดังกล่าวข้างต้น คณะกรรมการตรวจสอบมีความรับผิดชอบต่อคณะกรรมการบริษัทโดยตรง และคณะกรรมการบริษัทยังคงมีความรับผิดชอบในการดำเนินงานของบริษัทต่อบุคคลภายนอก

2. คณะกรรมการสรรหาและพิจารณาค่าตอบแทน

ในปี 2561 บริษัทฯ ยังไม่มีคณะกรรมการสรรหาและพิจารณาค่าตอบแทน คณะกรรมการบริษัท ร่วมกันพิจารณาสรรหาและพิจารณาค่าตอบแทน ดังนี้

ขอบเขตอำนาจหน้าที่ของคณะกรรมการบริษัท ร่วมกันพิจารณาสรรหาและพิจารณาค่าตอบแทน

- พิจารณาคัดเลือกบุคคลที่มีคุณสมบัติเหมาะสมเสนอชื่อเป็นกรรมการบริษัท กรรมการชดเชยและประธานเจ้าหน้าที่บริหาร/กรรมการผู้จัดการ โดยใช้ข้อกำหนดคุณสมบัติของกรรมการที่ได้รับอนุมัติ โดยคณะกรรมการบริษัท และกฎเกณฑ์ของหน่วยงานทางการที่กำกับดูแลกำหนดที่เกี่ยวข้องเป็นเกณฑ์ในการพิจารณาและเสนอต่อที่ประชุมคณะกรรมการบริษัท หรือที่ประชุมผู้ถือหุ้นพิจารณา
- เสนอชื่อบุคคล เพื่อทำหน้าที่เป็นกรรมการอิสระโดยมีการประเมินความเป็นอิสระตลอดจนคุณสมบัติตามที่หน่วยงานทางการที่กำกับดูแลกำหนดของบุคคลดังกล่าว
- พิจารณาเสนอแนะเกี่ยวกับการเปลี่ยนแปลงจำนวนกรรมการบริษัท ในกรณีเห็นว่ามีเหตุจำเป็นและ/หรือโดยความเหมาะสม
- สอบทานแผนและนโยบายค่าตอบแทนของบริษัทฯ และเพื่อให้สอดคล้องตามเป้าหมายประจำปี หรือเป้าหมายระยะยาวของบริษัทฯ และบริษัทชดเชยโดยให้มีความสอดคล้องกับผลประโยชน์ของผู้ถือหุ้น
- พิจารณากำหนดค่าตอบแทนสำหรับกรรมการบริษัท กรรมการชดเชยโดยพิจารณาถึงความเหมาะสมกับภาระหน้าที่ความรับผิดชอบ เพื่อการดึงดูดรักษาและ/หรือจูงใจบุคคลที่มีคุณภาพเสนอต่อที่ประชุมคณะกรรมการบริษัท พิจารณาให้ความเห็นชอบและนำเสนอต่อที่ประชุมผู้ถือหุ้นพิจารณาอนุมัติ

9.3 การสรรหาและแต่งตั้งกรรมการและผู้บริหาร

หลักเกณฑ์การสรรหากรรมการบริษัท

ในการเลือกตั้งกรรมการในปี 2561 นั้น ได้ปฏิบัติตามข้อบังคับของบริษัทฯ ซึ่งได้กำหนดให้ผู้ถือหุ้นคนหนึ่งมีคะแนนเสียงเท่ากับหนึ่งหุ้นต่อเสียงหนึ่ง ทั้งนี้ เพื่อให้เป็นไปตามพระราชบัญญัติบริษัทมหาชน จำกัดพ.ศ. 2535 โดยในข้อบังคับของบริษัทฯ หมวดที่ 3 คณะกรรมการ ข้อ 19 ถึงข้อ 33 ได้กำหนดเกี่ยวกับการเลือกตั้งกรรมการของบริษัทฯ ซึ่งสามารถสรุปส่วนที่เป็นสาระสำคัญได้ดังนี้

- กำหนดให้กรรมการบริษัท มีไม่น้อยกว่า 5 คน โดยกรรมการไม่น้อยกว่ากึ่งหนึ่งของจำนวนกรรมการทั้งหมดจะต้องมีถิ่นที่อยู่ในประเทศไทย
- ผู้ที่จะเป็นกรรมการของบริษัทฯ ได้ต้องประกอบด้วยคุณสมบัติดังนี้

- ต้องเป็นบุคคลธรรมดาและบรรลุนิติภาวะ
- ไม่เป็นบุคคลล้มละลายคนไร้ความสามารถหรือคนเสมือนไร้ความสามารถ
- ไม่เคยรับโทษจำคุกโดยคำพิพากษาถึงที่สุดให้จำคุกในความผิดเกี่ยวกับทรัพย์สินที่ได้กระทำโดยทุจริต
- ไม่เคยถูกลงโทษไล่ออกหรือปลดออกจากราชการหรือองค์การหรือหน่วยงานของรัฐฐานทุจริตต่อหน้าที่
- ให้ที่ประชุมผู้ถือหุ้นเลือกตั้งกรรมการบริษัท ตามหลักเกณฑ์และวิธีการดังต่อไปนี้
 - ผู้ถือหุ้นหนึ่งคนมีคะแนนเสียงเท่ากับหนึ่งหุ้นต่อหนึ่งเสียง
 - ผู้ถือหุ้นแต่ละคนจะใช้คะแนนเสียงที่มีอยู่ทั้งหมด เลือกตั้งบุคคลเดียว หรือหลายคนเป็นกรรมการได้ ในกรณีที่เลือกตั้งบุคคลหลายคนเป็นกรรมการ จะแบ่งคะแนนเสียงให้แก่ผู้ใดมากน้อยเพียงใดไม่ได้
 - บุคคลที่ได้รับคะแนนเสียงสูงสุดตามลำดับลงมาเป็นผู้ได้รับเลือกตั้งเป็นกรรมการเท่าจำนวนกรรมการที่จะพึงมีหรือจะพึงเลือกตั้งในครั้งนั้น ในกรณีที่บุคคลซึ่งได้รับการเลือกตั้งในลำดับถัดลงมา มีคะแนนเสียงเท่ากันเกินจำนวนกรรมการที่จะพึงมีหรือจะพึงเลือกตั้งในครั้งนั้น ให้ประธานที่ประชุมเป็นผู้ออกเสียงชี้ขาด
- ในการประชุมผู้ถือหุ้นสามัญประจำปีทุกครั้งให้กรรมการออกจากตำแหน่งจำนวนหนึ่งในสามของจำนวนกรรมการในขณะนั้นถ้าจำนวนกรรมการจะแบ่งออกให้ตรงเป็นสามส่วนไม่ได้ก็ให้ออกโดยจำนวนใกล้เคียงที่สุดกับส่วนหนึ่งในสามกรรมการซึ่งพ้นจากตำแหน่งอาจได้รับเลือกให้กลับเข้ามารับตำแหน่งอีกได้ กรรมการที่จะต้องออกจากตำแหน่งในปีแรกและปีที่สองภายหลังจดทะเบียนบริษัทนั้นให้จับสลากกันส่วนปีหลังๆ ต่อไปให้กรรมการคนที่อยู่ในตำแหน่งนานที่สุดนั้นเป็นผู้ออกจากตำแหน่ง
- นอกจากกรรมการจะพ้นตำแหน่งตามวาระแล้วกรรมการจะพ้นตำแหน่งเมื่อ
 - ตาย
 - ลาออก
 - ขาดคุณสมบัติหรือมีลักษณะต้องห้ามตามกฎหมายว่าด้วยบริษัทมหาชนจำกัด และกฎหมายว่าด้วยหลักทรัพย์และตลาดหลักทรัพย์
 - ที่ประชุมผู้ถือหุ้นลงมติให้ออก
 - ศาลมีคำสั่งให้ออก

- กรรมการคนใดจะลาออกจากตำแหน่งให้ยื่นใบลาออกต่อบริษัท โดยการลาออกนั้นจะมีผลนับแต่วันที่ใบลาออกไปถึงบริษัท กรรมการซึ่งลาออกตามความในวรรคแรกอาจแจ้งการลาออกของตนให้ นายทะเบียนตามกฎหมายว่าด้วยบริษัทมหาชนจำกัดทราบด้วยก็ได้
- ที่ประชุมผู้ถือหุ้นอาจลงมติให้กรรมการคนใดออกจากตำแหน่งก่อนถึงคราวออกตามวาระได้ด้วยคะแนนเสียงไม่น้อยกว่าสามในสี่ของจำนวนผู้ถือหุ้นซึ่งมาประชุมและมีสิทธิออกเสียงและมีหุ้นนับรวมกันได้ไม่น้อยกว่ากึ่งหนึ่งของจำนวนหุ้นที่ถือโดยผู้ถือหุ้นที่มาประชุมและมีสิทธิออกเสียง
- ในกรณีที่ตำแหน่งกรรมการว่างลงเพราะเหตุอื่นนอกจากถึงคราวออกตามวาระให้คณะกรรมการเลือกบุคคลซึ่งมีคุณสมบัติและไม่มีลักษณะต้องห้ามตามกฎหมายว่าด้วยบริษัทมหาชน จำกัด และกฎหมายว่าด้วยหลักทรัพย์และตลาดหลักทรัพย์เข้าเป็นกรรมการแทนในการประชุมคณะกรรมการ คราวถัดไปเว้นแต่วาระของกรรมการผู้นั้นจะเหลือน้อยกว่าสองเดือนโดยบุคคลซึ่งเข้าเป็นกรรมการ แทนดังกล่าวจะอยู่ในตำแหน่งกรรมการได้เพียงเท่าวาระที่ยังเหลืออยู่ของกรรมการที่ตนเข้ามาแทน มติของคณะกรรมการตามความในวรรคแรกจะต้องประกอบด้วยคะแนนเสียงไม่น้อยกว่าสามในสี่ ของจำนวนกรรมการที่ยังเหลืออยู่
- กรณีที่ตำแหน่งกรรมการว่างลงจนเหลือน้อยกว่าจำนวนที่จะเป็นองค์ประชุมให้กรรมการที่เหลืออยู่ กระทำการในนามของคณะกรรมการได้แต่เฉพาะการจัดให้มีการประชุมผู้ถือหุ้น เพื่อเลือกตั้ง กรรมการแทนตำแหน่งที่ว่างทั้งหมดเท่านั้น
- กรรมการมีสิทธิได้รับค่าตอบแทนกรรมการตามที่ประชุมผู้ถือหุ้นจะพิจารณาและมีมติด้วยคะแนน เสียงไม่น้อยกว่า 2 ใน 3 ของจำนวนคะแนนเสียงทั้งหมดของผู้ถือหุ้นที่มาประชุม
- กรรมการมีสิทธิได้รับค่าตอบแทนกรรมการตามที่ประชุมผู้ถือหุ้นจะพิจารณาและมีมติด้วยคะแนน เสียงไม่น้อยกว่า 2 ใน 3 ของจำนวนคะแนนเสียงทั้งหมดของผู้ถือหุ้นที่มาประชุมและให้ คณะกรรมการมีสิทธิได้รับเงินค่าจ้างเบี้ยประชุมค่าพาหนะสวัสดิการและค่าตอบแทนอื่นตลอดจนมี สิทธิเบิกเงินค่าธรรมเนียมและค่าใช้จ่ายใดๆ อันเกี่ยวเนื่องกับการทำงานตามระเบียบของบริษัทฯ ด้วย ข้อความในวรรคหนึ่งจะไม่กระทบกระเทือนสิทธิของกรรมการที่ได้รับการแต่งตั้งมาจากพนักงาน หรือลูกจ้างของบริษัทฯ ในอันที่จะได้รับค่าตอบแทนและผลประโยชน์ในฐานะที่เป็นพนักงานหรือ ลูกจ้างของบริษัทฯ
- ให้คณะกรรมการเลือกกรรมการหนึ่งคนเป็นประธานกรรมการในกรณีที่คณะกรรมการพิจารณา เห็นสมควรจะเลือกกรรมการคนหนึ่งหรือหลายคนเป็นรองประธานกรรมการก็ได้ รองประธาน กรรมการมีหน้าที่ตามข้อบังคับในกิจการซึ่งประธานกรรมการมอบหมาย
- ในการประชุมคณะกรรมการต้องมีกรรมการมาประชุมไม่น้อยกว่ากึ่งหนึ่ง ของจำนวนกรรมการ ทั้งหมดจึงจะครบองค์ประชุมและให้ประธานกรรมการทำหน้าที่เป็นประธานในที่ประชุม คณะกรรมการในกรณีที่ประธานกรรมการไม่อยู่ในที่ประชุมหรือไม่สามารถปฏิบัติหน้าที่ได้ในกรณีที่

มีรองประธานกรรมการอยู่ให้รองประธานกรรมการเป็นประธานที่ประชุมแต่ถ้าไม่มีรองประธานกรรมการหรือมีแต่ไม่อยู่ในที่ประชุมหรือไม่สามารถปฏิบัติหน้าที่ได้ให้กรรมการซึ่งมาประชุมเลือกกรรมการคนหนึ่งเป็นประธานที่ประชุมการวินิจฉัยชี้ขาดของที่ประชุมคณะกรรมการให้ถือเสียงข้างมากกรรมการคนหนึ่งมีเสียงหนึ่งเสียงในการลงคะแนนวันแต่กรรมการซึ่งมีส่วนได้เสียในเรื่องใดเรื่องหนึ่งไม่มีสิทธิออกเสียงลงคะแนนในเรื่องนั้นและถ้าคะแนนเสียงเท่ากันให้ประธานในที่ประชุมออกเสียงเพิ่มขึ้นอีกเสียงหนึ่ง เพื่อเป็นเสียงชี้ขาด

- ในการเรียกประชุมคณะกรรมการให้ประธานกรรมการหรือผู้ซึ่งได้รับมอบหมายส่งหนังสือนัดประชุมไปยังกรรมการไม่น้อยกว่า 7 วันก่อนวันประชุมวันแต่ในกรณีจำเป็นรีบด่วน เพื่อรักษาสิทธิและประโยชน์ของบริษัทฯ จะแจ้งการนัดประชุมโดยวิธีอื่นและกำหนดวันประชุมให้เร็วกว่านั้นก็ได้อีก
- ห้ามมิให้กรรมการประกอบกิจการอันมีสภาพอย่างเดียวกันและเป็นการแข่งขันกับกิจการของบริษัทหรือเข้าเป็นหุ้นส่วนในห้างหุ้นส่วนสามัญหรือเป็นหุ้นส่วนไม่จำกัดความรับผิดชอบในห้างหุ้นส่วนจำกัดหรือเป็นกรรมการของบริษัทจำกัดหรือบริษัทมหาชนจำกัดอื่นใดที่ประกอบกิจการอันมีสภาพอย่างเดียวกันและเป็นการแข่งขันกับกิจการของบริษัทฯ ไม่ว่าเข้าทำเพื่อประโยชน์ตนเองหรือประโยชน์ผู้อื่นวันแต่จะได้แจ้งให้ที่ประชุมผู้ถือหุ้นทราบก่อนที่จะมีมติแต่งตั้ง
- กรรมการต้องแจ้งให้บริษัทฯ ทราบโดยไม่ชักช้าในกรณีที่กรรมการมีส่วนได้เสียไม่ว่าโดยตรงหรือโดยอ้อมในสัญญาใดที่บริษัทฯ ทำขึ้นหรือในกรณีที่จำนวนหุ้นหรือหุ้นกู้ของบริษัท หรือบริษัทในเครือที่กรรมการถืออยู่มีจำนวนที่เพิ่มขึ้นหรือลดลง
- ในการลงชื่อผูกพันบริษัทฯ ให้กรรมการสองคนลงลายมือชื่อร่วมกันและประทับตราสำคัญของบริษัท คณะกรรมการอาจกำหนดชื่อกรรมการผู้มีอำนาจลงนามผูกพันบริษัทฯ พร้อมประทับตราสำคัญของบริษัท

หลักเกณฑ์การสรรหากรรมการอิสระ

สำหรับการแต่งตั้งกรรมการอิสระนั้น คณะกรรมการบริษัท ได้พิจารณาแต่งตั้งตามคุณสมบัติซึ่งเป็นไปตามข้อกำหนดขั้นต่ำตามประกาศคณะกรรมการกำกับตลาดทุนและมีหน้าที่ในลักษณะเดียวกับที่กำหนดไว้ในประกาศตลาดหลักทรัพย์แห่งประเทศไทยว่าด้วยคุณสมบัติและขอบเขตการดำเนินงานของคณะกรรมการตรวจสอบดังนี้

- ถือหุ้นไม่เกินร้อยละ 1 ของจำนวนหุ้นที่มีสิทธิออกเสียงทั้งหมดของบริษัทฯ บริษัทใหญ่ บริษัทย่อย บริษัทร่วม ผู้ถือหุ้นรายใหญ่ หรือ ผู้มีอำนาจควบคุมของบริษัทฯ ทั้งนี้ให้นับรวมการถือหุ้นของผู้ที่เกี่ยวข้องกับกรรมการอิสระรายนั้น ๆ ด้วย
- ไม่เป็นหรือเคยเป็นกรรมการที่มีส่วนร่วมบริหารงาน ลูกจ้างพนักงาน ที่ปรึกษาที่ได้เงินเดือนประจำ หรือผู้มีอำนาจควบคุมของบริษัทฯ บริษัทใหญ่ บริษัทย่อย บริษัทร่วม บริษัทย่อยในระดับเดียวกัน

หรือนิติบุคคลที่อาจมีความขัดแย้ง เว้นแต่จะได้พ้นจากการมีลักษณะดังกล่าวมาแล้วไม่น้อยกว่า 2 ปีก่อนได้รับการแต่งตั้ง ทั้งนี้ ลักษณะต้องห้ามดังกล่าวไม่รวมถึงกรณีที่เกิดจากการอิสระที่เคยเป็นข้าราชการหรือที่ปรึกษาของส่วนราชการ ซึ่งเป็นผู้ถือหุ้นรายใหญ่หรือผู้มีอำนาจควบคุมของบริษัทฯ

- ไม่เป็นบุคคลที่มีความสัมพันธ์ทางสายโลหิต หรือโดยการจดทะเบียนตามกฎหมายในลักษณะที่เป็นบิดามารดา คู่สมรส พี่น้องและบุตร รวมทั้ง คู่สมรสของบุตรของผู้บริหาร ผู้ถือหุ้นรายใหญ่ ผู้มีอำนาจควบคุมหรือบุคคลที่จะได้รับการเสนอให้เป็นผู้บริหาร หรือผู้มีอำนาจควบคุมของบริษัทฯ หรือบริษัทย่อย
- ไม่เคย หรือเคยมีความสัมพันธ์ทางธุรกิจกับบริษัทฯ บริษัทใหญ่ บริษัทย่อย บริษัทร่วม ผู้ถือหุ้นรายใหญ่ หรือผู้มีอำนาจควบคุมของบริษัทฯ ในลักษณะที่อาจเป็นการขัดขวางการใช้วิจารณญาณอย่างอิสระของตน รวมทั้ง ไม่เป็น หรือเคยเป็นผู้ถือหุ้นที่มีนัย หรือผู้มีอำนาจควบคุมของผู้ที่มีความสัมพันธ์ทางธุรกิจกับบริษัทฯ บริษัทใหญ่ บริษัทย่อย บริษัทร่วม ผู้ถือหุ้นรายใหญ่ หรือผู้มีอำนาจควบคุมของบริษัทฯ เว้นแต่จะได้พ้นจากการมีลักษณะดังกล่าวมาแล้วไม่น้อยกว่า 2 ปีก่อนได้รับการแต่งตั้ง
- ไม่เป็น หรือเคยเป็นผู้สอบบัญชีของบริษัทฯ บริษัทใหญ่ บริษัทย่อย บริษัทร่วม ผู้ถือหุ้นรายใหญ่ หรือผู้มีอำนาจควบคุมของบริษัทฯ และไม่เป็นผู้ถือหุ้นที่มีนัยผู้มีอำนาจควบคุม หรือหุ้นส่วนของสำนักงานสอบบัญชีซึ่งเป็นผู้สอบบัญชีของบริษัทฯ บริษัทใหญ่บริษัทย่อย บริษัทร่วม ผู้ถือหุ้นรายใหญ่ หรือผู้มีอำนาจควบคุมของบริษัทฯ สังกัดอยู่ เว้นแต่จะได้พ้นจากการมีลักษณะดังกล่าวมาแล้วไม่น้อยกว่า 2 ปีก่อนได้รับการแต่งตั้ง
- ไม่เป็น หรือเคยเป็นผู้ให้บริการทางวิชาชีพใดๆ ซึ่งรวมถึงการให้บริการเป็นที่ปรึกษากฎหมาย หรือที่ปรึกษาทางการเงิน ซึ่งได้รับค่าบริการเกินกว่า 2 ล้านบาทต่อปีจากบริษัทฯ บริษัทใหญ่ บริษัทย่อย บริษัทร่วม ผู้ถือหุ้นรายใหญ่หรือผู้มีอำนาจควบคุมของบริษัทฯ และไม่เป็นผู้ถือหุ้นที่มีนัยผู้มีอำนาจควบคุม หรือหุ้นส่วนของผู้ให้บริการทางวิชาชีพนั้นด้วยเว้นแต่จะได้พ้นจากการมีลักษณะดังกล่าวมาแล้วไม่น้อยกว่า 2 ปีก่อนได้รับการแต่งตั้ง
- ไม่เป็นกรรมการที่ได้รับการแต่งตั้งขึ้น เพื่อเป็นตัวแทนของกรรมการของบริษัทฯ ผู้ถือหุ้นรายใหญ่ หรือผู้ถือหุ้นซึ่งเป็นผู้ที่เกี่ยวข้องกับผู้ถือหุ้นรายใหญ่
- ไม่ประกอบกิจการที่มีสภาพเดียวกัน และเป็นการแข่งขันที่มีนัยกับกิจการของบริษัทฯ หรือบริษัทย่อย หรือไม่เป็นหุ้นส่วนที่มีนัยในห้างหุ้นส่วน หรือเป็นกรรมกรที่มีส่วนร่วมบริหารงานลูกจ้าง พนักงาน ที่ปรึกษาที่รับเงินเดือนประจำ หรือถือหุ้นเกินร้อยละ 1 ของจำนวนหุ้นที่มีสิทธิออกเสียงทั้งหมดของบริษัทอื่นซึ่งประกอบกิจการที่มีสภาพอย่างเดียวกันและเป็นการแข่งขันที่มีนัยกับกิจการของบริษัทฯ หรือบริษัทย่อย

- ไม่มีลักษณะอื่นใดที่ทำให้ไม่สามารถให้ความเห็นอย่างเป็นทางการของบริษัทในปัจจุบัน บริษัทฯ มีกรรมการอิสระจำนวน 3 ท่าน ได้แก่

1. นายศิริพงษ์ สมบัติศิริ
2. นายสุจริต ปัจฉิมนันท์
3. พลตำรวจตรีภาณุรัตน์ มีเพียร

เมื่อคำนวณกับสัดส่วนคณะกรรมการบริษัท ถือว่า กรรมการอิสระมีถึง 37.50% ของคณะกรรมการทั้งหมด เป็นไปตามหลักเกณฑ์ของตลาดหลักทรัพย์แห่งประเทศไทย

9.4 การกำกับดูแลการดำเนินงานของบริษัทย่อย

คณะกรรมการ มีนโยบายให้บริษัทย่อยและบริษัทร่วม ปฏิบัติตามนโยบายการกำกับดูแลกิจการ เพื่อให้กรรมการบริษัท ผู้บริหาร และพนักงานทุกคนยึดถือเป็นแนวทางในการปฏิบัติเช่นเดียวกัน

หากมีการดำเนินธุรกรรมที่พิจารณาแล้วว่าเป็นรายการที่เกี่ยวข้องกัน หรือการได้มาหรือจำหน่ายไปซึ่งสินทรัพย์ ต้องมีการปฏิบัติตามข้อกำหนดของตลาดหลักทรัพย์แห่งประเทศไทย และ สำนักงานคณะกรรมการกำกับหลักทรัพย์และตลาดหลักทรัพย์อย่างถูกต้อง รวมทั้งควรผ่านการพิจารณาจากคณะกรรมการตรวจสอบ ในกรณีที่ต้องได้รับการพิจารณาอนุมัติจากคณะกรรมการ

9.5 การดูแลเรื่องการใช้ข้อมูลภายใน

บริษัทได้กำหนดให้มีนโยบายการกำกับดูแลการใช้ข้อมูลภายในเพื่อให้มีมาตรการป้องกันและการกำกับดูแลการใช้ข้อมูลภายในอย่างมีประสิทธิภาพและป้องกันมิให้มีการใช้ข้อมูลภายในแสวงหาผลประโยชน์ เพื่อตนเองหรือเอื้อประโยชน์แก่บุคคลอื่นในทางมิชอบตลอดจน สอดคล้องตามหลักการของการกำกับดูแลกิจการที่ดีและการบริหารจัดการด้วยความโปร่งใส โดยมีรายละเอียดดังนี้

1. คณะกรรมการบริษัท และผู้บริหาร รวมถึง คู่สมรส และบุตรที่ยังไม่บรรลุนิติภาวะ มีหน้าที่ต้องรายงานการถือหลักทรัพย์ของตนให้เป็นไปตามกฎระเบียบของสำนักงาน ก.ล.ต. และตลาดหลักทรัพย์ฯ ตามที่กำหนด
2. ห้ามมิให้กรรมการ ผู้บริหาร พนักงาน และลูกจ้างของบริษัทฯ และบริษัทย่อย ใช้ข้อมูลภายในของบริษัทฯ และบริษัทย่อย ในการที่มีหรืออาจมีผลกระทบต่อเปลี่ยนแปลงราคาของหลักทรัพย์ของบริษัทฯ ซึ่งยังมีได้เปิดเผยต่อสาธารณชน ซึ่งตนได้ล่วงรู้มาในตำแหน่ง หน้าที่ หรือฐานะเช่นนั้น มาใช้เพื่อการซื้อหรือขาย หรือ เสนอซื้อ หรือเสนอขาย หรือชักชวนให้บุคคลอื่นซื้อหรือขายหรือเสนอซื้อ หรือเสนอขายซึ่งหุ้นหรือหลักทรัพย์อื่น (ถ้ามี) ของบริษัทฯ ไม่ว่าจะทั้งทางตรง หรือทางอ้อมในประการที่น่าจะเกิดความเสียหายแก่

บริษัทฯ และไม่ว่าการกระทำดังกล่าวจะทำให้ประโยชน์ต่อตนเอง หรือผู้อื่น หรือนำข้อเท็จจริง เช่นนั้นออกเปิดเผยเพื่อให้ผู้อื่นกระทำดังกล่าว โดยตนได้รับผลประโยชน์ตอบแทนหรือไม่ก็ตาม

3. การเปิดเผยข้อมูลสู่ภายนอก กำหนดให้การเผยแพร่ข้อมูลภายในสู่สาธารณชนต้องได้รับความเห็นชอบจากประธานเจ้าหน้าที่บริหาร กรรมการผู้จัดการ ผู้บริหาร หรือบุคคลที่ได้รับมอบหมายเท่านั้น

บริษัทมีนโยบายและวิธีการดูแลกรรมการและผู้บริหารในการนำข้อมูลภายในของบริษัทไปใช้เพื่อประโยชน์ส่วนตน รวมทั้งเพื่อการซื้อขายหลักทรัพย์เฉพาะในช่วง 1 เดือน ก่อนที่งบการเงินเผยแพร่ต่อสาธารณชน และต้องไม่ซื้อขายหลักทรัพย์ของบริษัทจนกว่าจะพ้นเวลา 24 ชั่วโมง นับแต่ได้มีการเปิดเผยข้อมูลนั้นสู่สาธารณะทั้งหมดแล้ว การไม่ปฏิบัติตามข้อกำหนดดังกล่าวถือเป็นการกระทำผิดวินัยของบริษัท หากกรรมการ ผู้บริหารหรือพนักงาน ที่ได้ล่วงรู้ข้อมูลภายในที่สำคัญ คนใดกระทำความผิดวินัยจะได้รับโทษตั้งแต่ การตักเตือน การตัดค่าจ้าง การพักงานโดยไม่ได้รับค่าจ้าง จนถึง การเลิกจ้าง

9.6 ค่าสอบบัญชี

ตามมติที่ประชุมสามัญผู้ถือหุ้นประจำปี 2561 ได้อนุมัติแต่งตั้งผู้สอบบัญชีจาก บริษัท สำนักงาน อีวาย จำกัด เป็นผู้สอบบัญชีของบริษัท

ในปี 2561 บริษัท มีค่าสอบบัญชีและค่าบริการอื่น ซึ่งเกิดจากการ Review งบการเงินของบริษัท ย่อยที่ไม่ได้ตรวจสอบโดย บริษัท สำนักงาน อีวาย จำกัด มาจัดทำงบการเงินรวม โดยมีรายละเอียด ดังนี้

(หน่วย : ล้านบาท)

รายการ	ปี 2561	ปี 2560
ค่าสอบบัญชี	2.02	1.88
ค่าบริการอื่น	0.20	0.20
รวม	2.22	2.08

ค่าสอบบัญชีบริษัทย่อยที่ตรวจสอบโดยผู้สอบบัญชี บริษัท สำนักงาน อีวาย จำกัด

(หน่วย : ล้านบาท)

รายการ	ปี 2561	ปี 2560
จำนวนบริษัทย่อยและบริษัทรวม	6 บริษัท	6 บริษัท
ค่าสอบบัญชี	2.589	2.387
ค่าบริการอื่น	ไม่มี	ไม่มี
รวม	2.589	2.387

10. ความรับผิดชอบต่อสังคม

บริษัทฯ และบริษัทย่อยได้ตระหนักและให้ความสำคัญต่อการสนับสนุนการมีส่วนร่วมในการรับผิดชอบต่อสังคม และการต่อต้านการทุจริตคอร์รัปชัน รวมถึงหลักการกำกับดูแลกิจการที่ดีสำหรับบริษัทจดทะเบียนของตลาดหลักทรัพย์แห่งประเทศไทย โดยบริษัทฯ เชื่อมั่นว่าการประกอบธุรกิจด้วยความเป็นธรรมภายใต้หลักบรรษัทภิบาลที่ดี จะช่วยสร้างความเชื่อมั่นให้แก่ผู้มีส่วนได้ส่วนเสียทุกท่านของบริษัทฯ

อย่างไรก็ตาม การดำเนินธุรกิจย่อมมีจุดมุ่งหมายที่ต้องการผลตอบแทนจากการลงทุน คือ กำไร และต้องการความมั่นคง ความก้าวหน้าหรือการเจริญเติบโต การที่ธุรกิจจะเติบโตอย่างยั่งยืนได้นั้นไม่ใช่อยู่ที่ผลประโยชน์หรือกำไรขององค์กรเพียงอย่างเดียว แต่จำเป็นต้องคำนึงถึงการคืนกำไรในสิ่งที่สังคมคู่ควรกันไปด้วย การดำเนินธุรกิจที่คำนึงถึงสังคม ภายใต้จริยธรรมการกำกับดูแลกิจการที่ดีย่อมนำไปสู่การดำเนินธุรกิจที่ประสบความสำเร็จอย่างยั่งยืน

ดังนั้น คณะกรรมการบริษัท จึงเห็นสมควรกำหนดนโยบายความรับผิดชอบต่อสังคมไว้ ดังนี้

ดังนั้น คณะกรรมการบริษัท จึงเห็นสมควรกำหนดนโยบายความรับผิดชอบต่อสังคมไว้ ดังนี้

“บริษัทฯ และบริษัทย่อย มีความมุ่งมั่นในการผลิตสินค้าที่มีคุณภาพ มีความปลอดภัยต่อผู้บริโภค โดยจะดำเนินงานด้านความรับผิดชอบต่อผลกระทบในด้านต่างๆ ทั้งชุมชน และสิ่งแวดล้อมที่เกิดขึ้นจากการประกอบกิจการขององค์กร โดยยึดหลักการดำเนินธุรกิจที่โปร่งใส ตรวจสอบได้ มีจริยธรรม เคารพต่อสิทธิมนุษยชน และผลประโยชน์ของผู้มีส่วนได้เสีย ปฏิบัติตามข้อกำหนดกฎหมาย และข้อกำหนดอื่นๆ หรือแนวปฏิบัติสากลที่เกี่ยวข้อง รวมทั้งจะมุ่งมั่นพัฒนา ปรับปรุง เพื่อพัฒนาสร้างรากฐานของความรับผิดชอบต่อสังคมอย่างต่อเนื่องและยั่งยืน”

1) การประกอบกิจการด้วยความเป็นธรรม

บริษัทฯ และบริษัทย่อย ให้ความสำคัญในการดำเนินธุรกิจ โดยปฏิบัติภายใต้กรอบกติกาการแข่งขันทางการค้าที่เป็นธรรม และจริยธรรมในการดำเนินธุรกิจของบริษัท มีการปฏิบัติต่อคู่ค้าบนพื้นฐานการแข่งขันที่เป็นธรรม ด้วยความเสมอภาคและคำนึงถึงผลประโยชน์ร่วมกัน

- มีระบบการคัดเลือกคู่ค้าที่มีการดำเนินธุรกิจตามกฎหมาย โดยมีการปฏิบัติต่อคู่ค้าบนพื้นฐานการแข่งขันที่เป็นธรรม เสมอภาค และเคารพซึ่งกันและกัน

- ไม่เรียกรับ หรือยินยอมที่จะรับ ทรัพย์สิน หรือผลประโยชน์อื่นใด ซึ่งอยู่นอกเหนือข้อตกลงทางการค้า

นอกจากนี้ บริษัทฯ และบริษัทย่อย มีนโยบายในการดำเนินธุรกิจที่เป็นธรรมต่อผู้บริโภค และพนักงาน

- ให้ผู้บริโภคได้รับสินค้าที่มีคุณภาพ ความปลอดภัยและเป็นไปตามกฎหมาย
- ดูแลพนักงานเรื่องรายได้ สวัสดิการที่เหมาะสม และเป็นไปตามกฎหมาย รวมถึงพัฒนาคุณภาพชีวิตของพนักงานอย่างต่อเนื่อง

2) การต่อต้านการทุจริตคอร์รัปชัน

บริษัทฯ ได้มีนโยบายเรื่องคุณธรรม จริยธรรม และความโปร่งใสในการดำเนินธุรกิจ เพื่อให้สอดคล้องกับที่ได้กำหนดไว้ในหลักการกำกับดูแลกิจการที่ดีของบริษัท ตลอดจนเพื่อให้เป็นไปตามเจตนารมณ์และความรับผิดชอบต่อสังคมโดยรวม บริษัทฯ มีนโยบายปฏิบัติตามกฎหมายต่อต้านการคอร์รัปชัน โดยห้ามกรรมการบริษัท ผู้บริหาร และพนักงานยอมรับหรือสนับสนุนการคอร์รัปชันทุกรูปแบบ ทั้งทางตรงและทางอ้อม ดังนี้

- กำหนดนโยบาย และข้อปฏิบัติตามนโยบายต่อต้านการคอร์รัปชัน โดยให้ผู้บริหาร พนักงาน และบริษัทย่อย จะต้องปฏิบัติตามนโยบายอย่างเคร่งครัด

นอกจากนี้ เพื่อให้พนักงานทุกคนมีส่วนร่วมในการสอดส่องดูแลการปฏิบัติตามหลักการกำกับดูแลกิจการที่ดี พนักงานสามารถร้องเรียนหรือแจ้งเบาะแสเกี่ยวกับการทุจริต คอร์รัปชัน การรับ-ให้สินบน ได้ผ่านหลายช่องทาง เช่น ร้องเรียนได้โดยตรงด้วยวาจา หรือทำเป็นหนังสือถึง ประธานคณะกรรมการบริษัท ประธานคณะกรรมการตรวจสอบ กรรมการผู้จัดการ เลขานุการบริษัท แผนกทรัพยากรบุคคล หรือส่งทางไปรษณีย์ ที่อยู่ 620/5 หมู่ 11 ตำบลหนองขาม อำเภอศรีราชา จังหวัดชลบุรี 20230 โดยกำหนดให้มีกระบวนการตอบสนองที่รวดเร็วและเป็นธรรม รวมถึงมาตรการคุ้มครองสิทธิผู้แจ้งเบาะแส ซึ่งในปี 2561 ไม่พบข้อร้องเรียนด้านจริยธรรมที่มีนัยสำคัญ

บริษัทฯ มีนโยบายป้องกันการทุจริต คอร์รัปชัน ดังนี้

1. บริษัทฯ ไม่กระทำ และ/หรือ ไม่สนับสนุนการให้สินบน หากมีการบริจาคเพื่อการกุศล การบริจาคให้แก่พรรคการเมือง รวมถึงการให้ของขวัญทางธุรกิจ บริษัทฯ จะดำเนินการด้วยความโปร่งใส ชี้แจงและตรวจสอบได้
2. ส่งเสริมการสร้างจิตสำนึก และค่านิยมในการต่อต้านคอร์รัปชันให้แก่กรรมการบริษัท ผู้บริหาร และพนักงานให้ปฏิบัติตามกฎหมาย ประกาศและข้อบังคับที่เกี่ยวข้อง โดยจัดทำเอกสารเพื่อเป็นแนวทางปฏิบัติ
3. ห้ามกรรมการบริษัท ผู้บริหาร และพนักงาน กระทำการใด หรือเป็นตัวกลางในการเรียก รับ ทรัพย์สิน หรือ ผลประโยชน์ใดจาก หน่วยงานของรัฐ หรือหน่วยงานเอกชน เพื่อจูงใจหรือกระทำผิดกฎหมาย รวมถึงการใช้ตำแหน่งหน้าที่ และ/หรือ นำข้อมูลของบริษัทไปแสวงหาผลประโยชน์ให้แก่ตนเอง หรือผู้อื่น

4. ห้ามกรรมการบริษัท ผู้บริหาร และพนักงาน ให้หรือเสนอที่จะให้ทรัพย์สิน หรือผลประโยชน์อื่นใดแก่หน่วยงานของรัฐ หน่วยงานเอกชน หรือ บุคคลภายนอก เพื่อจูงใจให้บุคคลนั้นกระทำหรือละเว้นการกระทำใดที่ผิดต่อกฎหมายหรือโดยมิชอบต่อตำแหน่งหน้าที่ของตน

5. จัดให้มีกลไกการรายงานสถานะทางการเงินที่โปร่งใสและถูกต้อง มีระบบการควบคุมภายในที่มีประสิทธิภาพและประสิทธิผล มีการตรวจสอบและถ่วงดุลการใช้อำนาจให้เหมาะสม เพื่อป้องกันมิให้เกิดการทุจริตหรือมีส่วนเกี่ยวข้องกับการทุจริตการคอร์รัปชัน

6. กำหนดให้มีการสอบทานการปฏิบัติตามนโยบายต่อต้านการคอร์รัปชันอย่างสม่ำเสมอ ตลอดจนการทบทวนแนวทางการปฏิบัติ และข้อกำหนดในการดำเนินการ เพื่อให้สอดคล้องกับการเปลี่ยนแปลงของธุรกิจ กฎหมาย และข้อบังคับที่เกี่ยวข้อง

7. จัดให้มีช่องทางในการสื่อสารเพื่อให้ผู้แจ้งเบาะแสสามารถที่จะแจ้งเบาะแสด้านการทุจริต โดยให้ความมั่นใจว่าผู้แจ้งเบาะแสะจะได้รับการคุ้มครอง

3) การเคารพสิทธิมนุษยชน และการปฏิบัติต่อแรงงานอย่างเป็นธรรม

บริษัทฯ สนับสนุนและเคารพการปกป้องสิทธิมนุษยชน โดยปฏิบัติต่อลูกค้าและผู้มีส่วนได้ส่วนเสียทุกคนอย่างเสมอภาค และเป็นธรรมรวมถึงสนับสนุนการพัฒนาเพื่อความก้าวหน้าของพนักงานทุกระดับชั้นตามความเหมาะสม ดังนี้

- จัดให้มีสวัสดิการที่เหมาะสม เช่น การตรวจสุขภาพประจำปี สวัสดิการด้านการประกันชีวิตและอุบัติเหตุ
- ปฏิบัติต่อพนักงานอย่างเสมอภาค เป็นธรรม และให้ผลตอบแทนที่เหมาะสมตามความรู้ความสามารถ หน้าที่รับผิดชอบ และผลการปฏิบัติงานแต่ละคน โดยนาระบบ KPI มาใช้ในการประเมินผลการปฏิบัติงานซึ่งส่งผลต่อพิจารณาค่าตอบแทนต่ออัตราการจ่ายเงินโบนัสประจำปี และการปรับเลื่อนตำแหน่ง
- มีการจ้างงานที่เป็นธรรม คำนึงถึงหลักสิทธิมนุษยชนและสิทธิแรงงาน โดยไม่นำความแตกต่างทางด้านเชื้อชาติ เพศ ศาสนา สภาพร่างกาย ฐานะ ชาติตระกูล มาเป็นอุปสรรคในการจ้างงาน
- สนับสนุนให้มีทัศนคติที่ดี คิดบวก และสร้างทีมงานให้มีความสามัคคี เป็นน้ำหนึ่งใจเดียวกัน รวมถึงส่งเสริมการเคารพสิทธิส่วนบุคคล ไม่กล่าวร้ายผู้อื่น
- ให้ความสำคัญต่อความปลอดภัยและสุขภาพอนามัยของพนักงานในสถานที่ทำงาน ให้ความสำคัญและเป็นระเบียบ

• ให้ความสำคัญในการฝึกอบรมและพัฒนาพนักงาน ให้มีคุณภาพอย่างต่อเนื่องในทุกๆ ปี โดยส่งเสริมและสนับสนุนให้พนักงานพัฒนาความรู้ ความสามารถและทักษะที่เป็นประโยชน์ต่อบริษัทฯ เพื่อรองรับการเจริญเติบโตทางธุรกิจภายใต้การเปลี่ยนแปลงอย่างรวดเร็วตลอดเวลา

4) ความรับผิดชอบต่อผู้บริโภค

บริษัทฯ ดำเนินธุรกิจโดยยึดถือความซื่อสัตย์สุจริต ให้ข้อมูลที่ถูกต้องแก่ลูกค้า ให้บริการ และปฏิบัติต่อลูกค้าด้วยความมีน้ำใจ โดยกำหนดนโยบายคุณภาพไว้ดังนี้ “มุ่งมั่นรักษาระบบคุณภาพ เพื่อบรรลุเป้าหมาย ส่งมอบทันเวลา และพัฒนาอย่างต่อเนื่อง” คำร้องเรียนของลูกค้าพึงได้รับการเอาใจใส่และดำเนินการอย่างเป็นธรรมเพื่อสนองต่อความต้องการของลูกค้าอย่างรวดเร็ว รักษาความลับทางการค้าของลูกค้า เพื่อพัฒนาสินค้าและบริการให้ตรงตามความต้องการของลูกค้า คิดค้นนวัตกรรมใหม่ ๆ เพื่อเพิ่มคุณค่าให้แก่สินค้า และบริการอย่างต่อเนื่อง

บริษัทฯ ตระหนักว่าความพึงพอใจและความเชื่อมั่นของลูกค้าเป็นกุญแจสำคัญ อันนำไปสู่ความสำเร็จของบริษัทอย่างยั่งยืน โดยกำหนดเป็นนโยบายและแนวทางปฏิบัติ ดังนี้

1. ดำเนินธุรกิจด้านผลิต จำหน่ายสินค้า และบริการ ที่ปลอดภัยต่อผู้บริโภคและเป็นมิตรต่อสิ่งแวดล้อม

2. ดำเนินธุรกิจด้วยความมุ่งมั่น พัฒนาสินค้าและบริการ คิดค้นนวัตกรรมใหม่ๆ เพิ่มคุณค่าให้แก่สินค้าและบริการ เพื่อตอบสนองความต้องการของลูกค้าอย่างต่อเนื่อง พร้อมกับการให้ข้อมูลที่จำเป็นต่อการตัดสินใจโดยไม่ปิดบัง หรือบิดเบือนข้อเท็จจริง

3. ดำเนินธุรกิจโดยยึดถือความซื่อสัตย์ สุจริต เป็นธรรม และไม่กระทำการใดๆ ที่เป็นการละเมิดสิทธิของลูกค้า รักษาความลับทางการค้าของลูกค้า ไม่นำไปใช้เพื่อประโยชน์ตนเองหรือผู้ที่เกี่ยวข้องโดยมิชอบ

4. ไม่เรียก รับ หรือยินยอมที่จะรับ ทرفฟ์สิน หรือประโยชน์อื่นใดที่ไม่สุจริตจากลูกค้า ทั้งทางตรงและทางอ้อม

5. ปฏิบัติตามข้อตกลงทางการค้า ในกรณีที่ไม่สามารถปฏิบัติได้ ให้รีบแจ้งลูกค้าเป็นการล่วงหน้าเพื่อร่วมกันหาแนวทางแก้ไขและป้องกันไม่ให้เกิดความเสียหาย

6. จัดให้มีช่องทางการสื่อสาร เพื่อให้ลูกค้าสามารถร้องเรียนต่อบริษัท และคำร้องเรียนพึงได้รับการเอาใจใส่และดำเนินการอย่างเป็นธรรม

5) การดูแลรักษาสิ่งแวดล้อม

บริษัทฯ ดำเนินธุรกิจโดยคำนึงผลกระทบต่อทรัพยากรธรรมชาติและสิ่งแวดล้อม มีการปลูกฝังจิตสำนึก ความรับผิดชอบต่อชุมชนและสังคมให้เกิดขึ้นในบริษัทอย่างต่อเนื่อง ความรับผิดชอบต่อสังคมและสิ่งแวดล้อม บริษัทฯ ถือเป็นนโยบายหนึ่งในการดำเนินธุรกิจ และกำหนดไว้ในนโยบายการกำกับดูแลกิจการที่ดี โดยคำนึงถึงความรับผิดชอบต่อสังคมโดยส่วนรวม และตระหนักถึงความรับผิดชอบต่อสิ่งแวดล้อมซึ่งกำหนดไว้ในจริยธรรมที่ต้องปฏิบัติต่อสังคมและสิ่งแวดล้อม รวมถึงความสำคัญในการมีส่วนร่วมสนับสนุนนโยบายการดูแลสังคมและสิ่งแวดล้อม

บริษัทฯ ได้ตระหนักถึงความสำคัญของการบริหารการใช้ทรัพยากรธรรมชาติอย่างรู้คุณค่า และลดการใช้พลังงานอย่างมีประสิทธิภาพ โดยบริษัทฯ ได้มีนโยบายส่งเสริมให้มีการให้ความรู้และฝึกอบรมพนักงานในเรื่องสิ่งแวดล้อมดังนี้

1. ปฏิบัติตามกฎหมายและข้อบังคับเกี่ยวกับสิ่งแวดล้อมอย่างเคร่งครัด
2. ส่งเสริมและระดมค่าใช้จ่ายร่วมกันประหยัดไฟฟ้า รักษาสภาพแวดล้อม และปรับปรุงการปฏิบัติงานให้เหมาะสมกับสภาพแวดล้อมอย่างต่อเนื่องและสม่ำเสมอ
3. ตระหนักถึงการใช้น้ำอย่างมีประสิทธิภาพ โดยมีการตรวจสอบท่อประปา มาตรฐานน้ำอย่างสม่ำเสมอ
4. ลดการใช้กระดาษด้วยการส่งเอกสารและรายงานบางอย่างให้แก่ลูกค้าผ่าน E-mail แทนการส่งไปรษณีย์

6) การร่วมพัฒนาชุมชน หรือสังคม

บริษัทฯ ตระหนักถึงบทบาทและความรับผิดชอบต่อสังคม ผ่านกิจกรรมที่สอดคล้องกับมาตรการดำเนินงานของบริษัทฯ โดยเน้นการส่งเสริมด้านการศึกษา การทำนุบำรุงศาสนา และการส่งเสริมคุณภาพชีวิตทางสังคม ในปี 2561 บริษัทฯ ดำเนินกิจกรรมหลัก ดังนี้

ด้านการศึกษา

- มอบทุนการศึกษาให้กับเด็กนักเรียนในชุมชน โรงเรียนเทศบาล 1 กบินทร์ราษฎร์บำรุง



- มอบทุนการศึกษาให้กับศูนย์การศึกษาพิเศษ ตำบลบ้านพระ จังหวัดปราจีนบุรี



ด้านการทำบุญบำรุงศาสนา

- บริจาคเงินและสิ่งของให้กับวัดพระบาทน้ำพุ จังหวัดสระบุรี



11. การควบคุมภายในและการบริหารจัดการความเสี่ยง

ความเห็นของคณะกรรมการบริษัทเกี่ยวกับระบบควบคุมภายในของบริษัท

บริษัทฯ กำหนดให้มีคณะกรรมการตรวจสอบ ซึ่งเป็นกรรมการอิสระทำหน้าที่พิจารณาทบทวนความเพียงพอของระบบควบคุมภายในในแต่ละขั้นตอนการทำงาน เพื่อการรายงานการตรวจสอบและกำกับดูแลการปฏิบัติงาน และการเปิดเผยข้อมูลอย่างเพียงพอ ครบถ้วนและถูกต้อง โดยมีการทบทวนการปฏิบัติงานและกำกับดูแลบริษัทฯ ให้มีประสิทธิภาพอย่างสม่ำเสมอ ตลอดจนการประชุมร่วมกับฝ่ายบริหาร และผู้สอบบัญชีรับอนุญาต เพื่อป้องกันความผิดพลาดและปรับปรุงแก้ไขได้อย่างมีมาตรฐานและมีประสิทธิภาพมากขึ้น โดยบริษัทฯ มีนโยบายจัดการประชุมของคณะกรรมการตรวจสอบ อย่างน้อย 1 ครั้ง ซึ่งในปี 2561 คณะกรรมการตรวจสอบได้มีการประชุม รวมทั้งสิ้น 4 ครั้ง

ระบบการควบคุมและการตรวจสอบภายใน

คณะกรรมการบริษัทฯ ได้มองเห็นความสำคัญต่อระบบการควบคุมภายในที่มีประสิทธิภาพของทุกระดับภายในองค์กร จึงได้กำหนดมาตรการในการตรวจสอบ สอดส่องดูแลฝ่ายบริหาร โดยเป็นผู้อนุมัติแผนงานและเป้าหมายการปฏิบัติงาน ทั้งนี้ฝ่ายบริหารจะต้องรายงานผลการดำเนินงานของบริษัทฯ เป็นประจำทุกเดือนเพื่อให้คณะกรรมการบริษัทฯ ได้รับทราบถึงประสิทธิภาพและประสิทธิผลในการดำเนินงาน รวมทั้งสามารถติดตามผลการดำเนินงานเป็นระยะ ๆ อย่างต่อเนื่อง

การควบคุมภายใน

คณะกรรมการบริษัทฯ ได้ติดตามการดำเนินงานของฝ่ายบริหารผ่านทางคณะกรรมการตรวจสอบ ซึ่งมีหน้าที่สอบทานให้บริษัทฯ มีระบบการควบคุมภายในและการตรวจสอบภายใน ที่มีความเหมาะสมและมีประสิทธิผลและให้บริษัทฯ มีการปฏิบัติตามกฎหมายหรือข้อกำหนดที่เกี่ยวข้องกับการดำเนินธุรกิจของบริษัทฯ โดยทำหน้าที่สอบทานความถูกต้องเชื่อถือได้ของข้อมูลทางบัญชีและการเงิน

นอกจากนี้การตรวจสอบงบการเงินของบริษัทฯ และบริษัทฯ ย่อยในแต่ละไตรมาส คณะกรรมการตรวจสอบและผู้ตรวจสอบบัญชีอิสระได้เข้าร่วมประชุมเพื่อพิจารณางบการเงินรวมและข้อสังเกต (ถ้ามี) เพื่อเสนอแนะต่อฝ่ายบริหารพิจารณาดำเนินการต่อไป

หัวหน้างานตรวจสอบภายใน

บริษัทฯ ยังไม่มีหัวหน้างานตรวจสอบภายใน

การบริหารความเสี่ยง

บริษัท ยังไม่มีคณะกรรมการบริหารความเสี่ยงแต่ บริษัทฯ มีคณะกรรมการบริหารทำหน้าที่กลั่นกรองและรับผิดชอบการบริหารความเสี่ยงต่าง ๆ ทำให้เชื่อมั่นได้ว่าการบริหารความเสี่ยงของบริษัทฯ อยู่ในเกณฑ์ที่น่าไว้วางใจได้ระดับหนึ่ง

รายงานของคณะกรรมการตรวจสอบและรายงานระบบการควบคุมภายในด้านบัญชีของผู้สอบบัญชี ได้แสดงไว้ในแบบ 56-1 และแบบ 56-2 โดย คณะกรรมการตรวจสอบได้มีการรายงานการปฏิบัติหน้าที่ที่สำคัญ เช่น การเปิดเผยจำนวนครั้งของการประชุมในรอบปี การประเมินและสอบทานระบบการควบคุมภายใน การทำรายการระหว่างกัน การแต่งตั้งผู้สอบบัญชี การสอบทานรายงานทางการเงิน การดูแลด้านการปฏิบัติตามกฎระเบียบ มีความเห็นของคณะกรรมการตรวจสอบต่อการดำเนินการในด้านต่าง ๆ โดยรวม

รายงานคณะกรรมการตรวจสอบ

คณะกรรมการตรวจสอบ บริษัท แพนเอเชียฟู้ดแวย์ จำกัด (มหาชน) ได้รับการแต่งตั้งจากคณะกรรมการบริษัทฯ ซึ่งมีคุณสมบัติครบถ้วนตามข้อกำหนดของตลาดหลักทรัพย์แห่งประเทศไทย ประกอบด้วยกรรมการอิสระจากบุคคลภายนอกจำนวน 3 ท่าน ได้แก่

- | | | |
|----|-----------------------------|----------------------|
| 1. | นายศิริพงษ์ สมบัติศิริ | ประธานกรรมการตรวจสอบ |
| 2. | พลตำรวจตรีภาณุรัตน์ มีเพียร | กรรมการตรวจสอบ |
| 3. | นายสุจริต บัจฉิมนันท์ | กรรมการตรวจสอบ |

ในระหว่างปี 2561 คณะกรรมการตรวจสอบได้จัดให้มีการประชุม รวม 4 ครั้ง มีผู้บริหารและผู้สอบบัญชีเข้าร่วมประชุมตามวาระที่เกี่ยวข้อง คณะกรรมการตรวจสอบได้ปฏิบัติหน้าที่ตามขอบเขตความรับผิดชอบที่ได้รับมอบหมายจากคณะกรรมการบริษัท พร้อมทั้งมีความเห็นในด้านต่าง ๆ โดยสรุปดังนี้

1. ได้สอบทานงบการเงินรายไตรมาสและงบการเงินประจำงวดบัญชีปี 2561 ของบริษัทฯ งบการเงินได้จัดทำขึ้นตามมาตรฐานบัญชีที่รับรองทั่วไป และได้รับฟังคำชี้แจงจากผู้สอบบัญชี และผู้บริหารฝ่ายบัญชี เพื่อให้มั่นใจว่างบการเงินดังกล่าวมีการเปิดเผยข้อมูลอย่างถูกต้องและครบถ้วน
2. ได้สอบทานรายการที่เกี่ยวข้องกันและการเปิดเผยข้อมูลเกี่ยวกับรายการเกี่ยวข้องที่มีกับบุคคลที่อาจมีความขัดแย้งทางผลประโยชน์ เพื่อให้เป็นไปตามกฎหมายว่าด้วยหลักทรัพย์และตลาดหลักทรัพย์ ข้อกำหนดของตลาดหลักทรัพย์หรือกฎหมายที่เกี่ยวข้องกับธุรกิจของบริษัท
3. ได้ประชุมร่วมกับผู้สอบบัญชี เพื่อสอบทานความเป็นอิสระและผลการปฏิบัติงานการสอบบัญชีรวมทั้งความเห็นของผู้สอบบัญชีต่อระบบการควบคุมภายในของบริษัท
4. ได้ประชุมร่วมกับผู้บริหารของบริษัทฯ เพื่อหารือในเรื่องต่างๆ ที่มีนัยสำคัญ
5. ได้สอบทานการปฏิบัติงานให้ถูกต้องตามกฎหมายที่เกี่ยวข้องและระเบียบข้อบังคับต่างๆ ของทางราชการ
6. พิจารณาเสนอแต่งตั้งผู้สอบบัญชีประจำปี 2562 โดยคณะกรรมการตรวจสอบมีความเห็นว่า นาย เต็มพงษ์ โอปนพันธ์ ผู้สอบบัญชีรับอนุญาตเลขที่ 4501 และ/หรือ นางสาววิสสุตา จริยธนากร ผู้สอบบัญชีรับอนุญาตเลขที่ 3853 และ/หรือ นางสาวมณี รัตนบรรณกิจ ผู้สอบบัญชีรับอนุญาตเลขที่ 5313 แห่งบริษัท สำนักงาน อีวาย จำกัด เป็นผู้มีคุณสมบัติ มีความเป็นอิสระเพียงพอ และเหมาะสมเป็นผู้สอบบัญชีของบริษัทฯ จึงได้นำเสนอต่อคณะกรรมการบริษัท พิจารณาแต่งตั้งและกำหนดค่าตอบแทน เพื่อนำเสนอต่อที่ประชุมสามัญผู้ถือหุ้นให้พิจารณาและอนุมัติต่อไป

คณะกรรมการตรวจสอบได้ปฏิบัติหน้าที่ตามที่ได้รับมอบหมายอย่างครบถ้วน และมีความเป็นอิสระ ไม่มีข้อจำกัดในการรับทราบข้อมูล ตลอดจนสามารถให้ความเห็นและข้อเสนอแนะต่างๆ ได้อย่างสม่ำเสมอ ซึ่งคณะกรรมการตรวจสอบไม่พบข้อบกพร่องหรือสิ่งผิดปกติใด ๆ ที่เป็นสาระสำคัญ ที่เป็นการฝ่าฝืนข้อกำหนดว่าด้วยหลักทรัพย์และตลาดหลักทรัพย์ หรือข้อกำหนดของตลาดหลักทรัพย์แห่งประเทศไทย หรือกฎหมายที่เกี่ยวข้องกับธุรกิจของบริษัทฯ และได้รายงานผลการปฏิบัติงานให้ที่ประชุมคณะกรรมการบริษัท ทราบแล้ว

ในนามคณะกรรมการตรวจสอบ

นายศิริพงษ์ สมบัติศิริ

ประธานคณะกรรมการตรวจสอบ

บริษัท แพนเอเชียฟู้ตแวร์ จำกัด (มหาชน)

27 กุมภาพันธ์ 2562

12. รายการระหว่างกัน

มาตรการในการอนุมัติการทำรายการระหว่างกันที่เป็นรายการเกี่ยวโยงกัน บริษัทฯ มีการกำหนดนโยบายในการปฏิบัติการทำรายการระหว่างกัน ต้องเป็นไปตามประกาศคณะกรรมการกำกับตลาดทุน และตลาดหลักทรัพย์แห่งประเทศไทย ในกรณีที่มีการทำรายการที่เกี่ยวข้องกัน และมีมูลค่าเกินกว่า 1,000,000.- บาท บริษัทฯ กำหนดให้นำเสนอต่อคณะกรรมการตรวจสอบพิจารณาก่อนนำเสนอคณะกรรมการบริหารพิจารณา และหากเข้าข่ายจะต้องเปิดเผยข้อมูลตามข้อกำหนดของตลาดหลักทรัพย์แห่งประเทศไทย บริษัทฯ จะดำเนินการตามหลักเกณฑ์ที่กำหนด และได้รับการอนุมัติจากคณะกรรมการบริษัท ซึ่งทำให้กรรมการบริษัททุกคนได้รับทราบ โดยกำหนดให้กรรมการบริษัทที่มีส่วนได้เสียในวาระใดต้องออกจากห้องประชุม และไม่ออกเสียงในวาระนั้น การพิจารณาการทำรายการดังกล่าว ได้พิจารณาถึงเหตุผล ความสมเหตุสมผล ความจำเป็นของการทำรายการเพื่อประโยชน์ของบริษัท หากมีความเห็นที่ต่างไปจะมีการบันทึกไว้ในรายงานการประชุม เมื่อเสร็จสิ้นการประชุม บริษัทฯ ได้แจ้งมติและได้ดำเนินการตามประกาศคณะกรรมการกำกับตลาดทุนและตลาดหลักทรัพย์แห่งประเทศไทยก่อนทำรายการ โดยเปิดเผยการทำรายการดังกล่าวทั้งภาษาไทยภาษาอังกฤษต่อตลาดหลักทรัพย์แห่งประเทศไทย

ณ วันที่ 31 ธันวาคม 2561 มีลูกหนี้การค้าและลูกหนี้อื่น กิจการที่เกี่ยวข้องกัน ดังนี้
รายการเคลื่อนไหว ลูกหนี้การค้าและลูกหนี้อื่น

รายการ	ปี 2561	ปี 2560	เพิ่ม (ลด)
ลูกหนี้การค้าและลูกหนี้อื่น	201,599,850.51	286,584,312.67	(84,984,462.16)
หัก ค่าเผื่อหนี้สงสัยจะสูญ	(162,618,864.40)	(239,752,119.52)	77,133,255.12
สุทธิ	38,980,986.11	46,832,193.15	(7,851,207.04)

บริษัท แพนเอเชียฟิวเจอร์ จำกัด (มหาชน)

แบบ 56 - 1 ปี 2561

(หน่วย : บาท)

ลำดับ ที่	บริษัท	ลักษณะ ความสัมพันธ์	ลูกหนี้การค้า	ลูกหนี้อื่น	รวม
1	บจก. อุทัยบางกอกรับเบอร์	B	963.00	18,877,516.95	18,878,479.95
2	บจก. พี เอ แคปปิตอล	B	0.00	109,437.30	109,437.30
3	บจก. พี.แอล.จอห์น อินดัสทรี	B	0.00	2,697,631.02	2,697,631.02
4	บจก. เพคเอ็นจิเนียริง	B	1,426,432.28	4,705,964.43	6,132,396.71
5	บจก. หนองฉางรับเบอร์	B	43,591.77	16,776,926.28	16,820,518.05
6	บจก. หันคาบางกอกรับเบอร์	B	0.00	698,080.84	698,080.84
7	บจก. นูทรีชั่น เฮ้าส์	B	0.00	40,000.00	40,000.00
8	บจก. แพนไบโอเทคโนโลยี	B	0.00	472,000.00	472,000.00
9	บจก. แพนคอมอินเตอร์เนชั่นแนล	B	0.00	529,038.58	529,038.58
10	บจก. พีเอฟ อินเตอร์เทค	B	39,151.32	228,853.32	268,004.64
11	บจก. ระยองบางกอกรับเบอร์	B	0.00	21,430,206.82	21,430,206.82
12	บจก. ไทยซังชิน นิวเมททีเรียล	B	1,471,970.53	4,352,407.91	5,824,378.44
13	บจก. บางกอกแอสเลติก	B	0.00	584,690.54	584,690.54
14	บมจ. บางกอกรับเบอร์	B	614,392.12	225,194.76	839,586.88
15	บจก. บ้านแพนเอ็นจิเนียริง แอนด์ โซลดิ้ง	B	41,727.00	4,034,873.66	4,076,600.66
16	บจก. บางกอกรับเบอร์ (เสนา)	B	540.31	0.00	540.31
17	บจก. อินโนเวชั่นฟิวเจอร์	B	154,321.47	4,188,126.05	4,342,447.52
18	บจก. พี.เอส.อาร์ ฟิวเจอร์	B	38,691,817.09	9,206,976.04	47,898,793.13
19	บจก. ริงสิตฟิวเจอร์	B	12,706,520.92	897,835.44	13,604,356.36
20	บจก. ริงสิตโพลีเมอร์	B	61,482.73	0.00	61,482.73
21	บจก. ซาเดซ่า (ประเทศไทย)	B	34,133.00	0.00	34,133.00
22	บจก. เอกโค (ประเทศไทย)	B	21,726,855.48	0.00	21,726,855.48
23	บจก. รัตนนครเอ็นจิเนียริง	B	0.00	13,272.55	13,272.55
24	บจก. ธนาคมอินเจคชั่น	B	1,951,958.20	211,213.73	2,163,171.93

บริษัท แพนเอเชียฟุตแวร์ จำกัด (มหาชน)

แบบ 56 - 1 ปี 2561

25	บจก. สุพรรณฟุตแวร์	B	17,797,247.22	9,060.00	17,806,307.22
26	บจก. บางกอกรับเบอร์สเทรดดิ้ง	B	353,545.71	0.00	353,545.71
27	บจก. มโนรมย์บางกอกรับเบอร์	B	44,512.00	0.00	44,512.00
28	บมจ. ไอ.ซี.ซี. อินเตอร์เนชั่นแนล	A,B	673,048.73	3,000,000.00	3,673,048.73
29	บจก. อินเตอร์เนชั่นแนลเลทเธอร์ แพชั่น	B	340,579.93	0.00	340,579.93
30	บจก. ชันสตาร์เทค	B	9,647,704.58	0.00	9,647,704.58
31	บจก. เอช แอนด์ บี อินเตอร์เท็กซ์	B	94,160.00	0.00	94,160.00
32	บจก. แพนซีเคียวริตี้ การ์ด แอนด์ เซอร์วิส	B	288,563.65	105,325.25	393,888.90
	รวมลูกหนี้การค้าและลูกหนี้อื่น		108,205,219.04	93,394,631.47	201,599,850.51
	หัก ค่าเผื่อหนี้สงสัยจะสูญ		(72,771,990.06)	(89,846,874.34)	(162,618,864.40)
	ลูกหนี้การค้าและลูกหนี้อื่น กิจการที่เกี่ยวข้องกัน สุทธิ		35,433,228.98	3,547,757.13	38,980,986.11

ณ วันที่ 31 ธันวาคม 2561 มีเจ้าหนี้การค้าและเจ้าหนี้อื่น กิจการที่เกี่ยวข้องกัน ดังนี้

รายการเคลื่อนไหว เจ้าหนี้การค้าและเจ้าหนี้อื่น

รายการ	ปี 2561	ปี 2560	เพิ่ม (ลด)
บริษัทร่วม	1,081,934.44	1,074,658.44	7,276
บริษัทที่เกี่ยวข้องกัน	19,167,557.32	23,835,388.04	(4,667,830.72)
รวม	20,249,491.76	24,910,046.48	(4,660,554.72)

บริษัท แพนเอเชียฟิวเจอร์ จำกัด (มหาชน)

แบบ 56 - 1 ปี 2561

(หน่วย : บาท)

ลำดับ ที่	บริษัท	ลักษณะ ความสัมพันธ์	เจ้าหนี้การค้า	เจ้าหนี้อื่น	รวม
1	บจก. อุทัยบางกอกรับเบอร์	B	203,188.08	-	203,188.08
2	บจก. พี เอ แคปิตอล	B	20,567.00	23,895.00	44,462.00
3	บจก. เพคเอ็นจิเนียริง	B	59,181.70	-	59,181.70
4	บจก. เพคอินดัสทรีส์	B	675,046.43	-	675,046.43
5	บจก. หนองจางรับเบอร์	B	100,056.23	-	100,056.23
6	บจก. ชัยนาทรับเบอร์	B	1,495,696.29	-	1,495,696.29
7	บจก. ไทยซังชิน นิวแมททีเรียล	B	158,490.45	228,760.77	387,251.22
8	บจก. บางกอกแอสเลติก	B	193,143.00	-	193,143.00
9	บจก. แพนอินโนเวชั่น	B	62,141.16	-	62,141.16
10	บจก. แพนคอมอินเตอร์เนชั่น แนล	B	-	2,782.00	2,782.00
11	บจก. แพนไบโอเทคโนโลยี	B	196,495.00	4,385.24	200,880.24
12	บจก. พีเอฟ อินเตอร์เทค	B	822,591.07	-	822,591.07
13	บจก. พี.ไอ. อินดัสทรีส์	B	687,863.52	-	687,863.52
14	บมจ. บางกอกรับเบอร์	B	425,810.30	36,800.00	462,610.30
15	บจก. บ้านแพนเอ็นจิเนียริง & โฮลดิ้ง	B	-	329,416.95	329,416.95
16	บจก. บ้านแพนรีเสิร์ชแลบบอรา ทอรี	B	521,222.85	-	521,222.85
17	บจก. เอฟ เอ็น อินฟินิตี้	B	-	95,000.00	95,000.00
18	บจก. แพนลอง จอห์น	B	-	1,260.46	1,260.46
19	บจก. แพนโพลีเทคนิค	B	-	2,343,243.45	2,343,243.45
20	บจก. อินโนเวชั่นฟิวเจอร์	B	1,189,359.78	-	1,189,359.78
21	บจก. รังสิตฟิวเจอร์	B	279,195.19	57,982.23	337,177.42
22	บจก. รังสิตโพลีเมอร์	B	2,876.16	65,963.22	68,839.38
23	บจก. รัตนนครเอ็นจิเนียริง	B	20,865.00	-	20,865.00
24	บจก. สุพรรณฟิวเจอร์	B	-	5,671,208.61	5,671,208.61
25	บจก. นารายณ์บางกอกรับเบอร์	B	-	1,800.00	1,800.00
26	บจก. บางกอกรับเบอร์สหรัตน	B	69,031.05	-	69,031.05
27	บจก. ไอซีซี อินเตอร์เนชั่นแนล	A,B	529,071.13	-	529,071.13
28	บจก. อินเตอร์เนชั่นแนลเลท เทอร์ แฟชั่น	B	176,476.90	-	176,476.90

บริษัท แพนเอเชียฟุตแวร์ จำกัด (มหาชน)

แบบ 56 - 1 ปี 2561

29	บจก. ชันคัลเลอร์โอเอ	B	-	33,941.20	33,941.20
30	บมจ. สหพัฒนาอินเตอร์โฮลดิ้ง	A,B	-	313,556.12	313,556.12
31	บจก. ร่วมประโยชน์	B	-	150,000.00	150,000.00
32	บมจ. สหพัฒนพิบูล	A,B	88,744.30	21,895.95	110,640.25
33	บจก. แพนซีเคียวริตี้ การ์ด แอนด์ เซอร์วิส	B	-	2,890,487.97	2,890,487.97
	รวมทั้งสิ้น		7,977,112.59	12,272,379.17	20,249,491.76

ณ วันที่ 31 ธันวาคม 2561 มียอดเงินให้กู้ยืมระยะสั้น ให้กับบริษัทที่เกี่ยวข้องกัน ดังนี้

รายการเคลื่อนไหว เงินให้กู้ยืมระยะสั้น

(หน่วย : บาท)

เงินให้กู้ยืมระยะสั้น		ปีที่กู้ยืม	ปี 2561	ปี 2560	เพิ่ม(ลด)
บจก.หนองจางรับเบอร์	บริษัทที่เกี่ยวข้อง	2551	850,000	850,000	-
บจก.ไทยซังชิน นิวแมททีเรียล	บริษัทที่เกี่ยวข้อง	2553	4,600,000	4,600,000	-
รวม			5,450,000	5,450,000	-
บจก.ไบโอเมดเฮลท์แคร์โปรดักส์	บริษัทอื่น	2552	282,969	282,969	-
หัก ค่าเผื่อหนี้สงสัยจะสูญ			(5,450,000)	(5,450,000)	-
รวมเงินให้กู้ยืมสุทธิ			282,969	282,969	-

ค่าเผื่อหนี้สงสัยจะสูญ เงินให้กู้ยืมระยะสั้น เกิดจาก

1. บริษัท หนองจางรับเบอร์ จำกัด ได้รับชำระหนี้ครั้งล่าสุดภายในปี 2552 จึงบันทึกค่าเผื่อหนี้สงสัยจะสูญจำนวน 0.85 ล้านบาท ปัจจุบันอยู่ระหว่างทวงถาม
2. บริษัท ไทยซังชิน นิวแมททีเรียล จำกัด บันทึกค่าเผื่อหนี้สงสัยจะสูญเนื่องจากไม่ชำระตามกำหนด ปัจจุบันอยู่ในระหว่างการชำระหนี้ตามสัญญาประนีประนอมยอมความ

เมื่อวันที่ 26 กรกฎาคม 2561 บริษัทย่อย 2 แห่ง ได้แก่ บริษัท ฟอนเท็กซ์(ประเทศไทย) จำกัด และ บริษัท อาภากร อุตสาหกรรม จำกัด ได้ทำสัญญาประนีประนอมยอมความต่อหน้าศาล โดย บริษัท ไทยซังชิน นิวแมททีเรียล จำกัด ตกลงชำระหนี้ให้เป็นรายเดือน ทุกเดือนติดต่อกันไปเป็นระยะเวลา 36 งวดเดือน โดย งวดที่ 1 ถึงงวดที่ 35 ตกลงชำระไม่น้อยกว่าเดือนละ 50,000 บาท งวดที่ 36 ซึ่งเป็นงวดสุดท้าย ตกลงชำระหนี้ส่วนที่เหลือทั้งหมด โดยชำระงวด

บริษัท แพนเอเชียฟุตแวร์ จำกัด (มหาชน)

แบบ 56 - 1 ปี 2561

แรกในวันที่ 31 สิงหาคม 2561 และงวดต่อไป ชำระภายในวันที่ สิ้นเดือน ของทุกเดือน ติดต่อกันไปจนกว่าจะครบถ้วน การชำระหนี้ตามสัญญาประนีประนอมยอมความฉบับนี้ ให้นำเงินไปชำระหนี้ดอกเบี้ยที่เกิดขึ้นใหม่ก่อนและส่วนที่เหลือให้นำไปชำระหนี้ดอกเบี้ยค้างชำระและต้นเงินตามลำดับจนกว่าจะครบถ้วน หากผิดนัดงวดใดงวดหนึ่งให้ถือว่าผิดนัดทั้งหมด บังคับคดีได้ทันทีและยอมเสียดอกเบี้ยในระหว่างผิดนัดอัตราร้อยละ 7.5 ต่อปี ของต้นเงินที่เหลือ

ณ วันที่ 31 ธันวาคม 2561 มีภาระค้ำประกันวงเงินกู้ยืมและวงเงินสินเชื่อให้แก่กิจการที่เกี่ยวข้องกัน คิดอัตราค่าธรรมเนียมร้อยละ 1.5 ต่อปี เป็นจำนวน 101 ล้านบาท ประกอบด้วย

บริษัท	วงเงินค้ำประกัน (หน่วย : ล้านบาท)
บจก. บางกอกแอชลติก	78
บจก. อินเตอร์เนชั่นแนลควิรตี้ฟุตแวร์	4
บจก. แพนคอมอินเตอร์เนชั่นแนล	6
บจก. พีเอฟ อินเตอร์เทค	3
บจก. โมเดอร์น เทคโนโลยี คอมโพเนนท์	5
บจก. อากาศ อุตสาหกรรม	5
รวม	101

ณ วันที่ 31 ธันวาคม 2561 มียอดลูกหนี้การค้าและลูกหนี้อื่น ลูกหนี้จากการค้ำประกัน และเจ้าหนี้การค้าและเจ้าหนี้ กับบริษัทที่เกี่ยวข้องกัน ดังนี้

(หน่วย : ล้านบาท)

ลำดับ	ชื่อบริษัท	ลักษณะความสัมพันธ์	ลูกหนี้การค้าและลูกหนี้อื่น	ลูกหนี้จากการค้ำประกัน	เจ้าหนี้การค้าและเจ้าหนี้อื่น
1	บจก. อุทัยบางกอกรับเบอร์	B	19	10	-
2	บจก. พี.ไอ. อินดัสทรีส์	B	-	-	1
3	บจก. พี แอล จอนห์น อินดัสทรี	B	3	-	-
4	บจก. เพคเอ็นจิเนียริง	B	6	15	-
5	บจก. เพคอินดัสทรีส์	B	-	-	1
6	บจก. หนองจางรับเบอร์	B	17	11	-
7	บจก. หันคาบางกอกรับเบอร์	B	1	-	-
8	บจก. ชัยนาทรับเบอร์	B	-	-	1
9	บจก. ไทยซังชิน นิวแมททีเรียล	B	6	-	-

บริษัท แพนเอเชียฟุตแวร์ จำกัด (มหาชน)

แบบ 56 - 1 ปี 2561

10	บจก. บางกอกแอธเลติก	B	1	-	-
11	บจก. ระยองบางกอกรับเบอร์	B	21	-	-
12	บจก. พีเอฟ อินเตอร์เทค	B	-	-	1
13	บมจ. บางกอกรับเบอร์	B	1	15	-
14	บจก. บ้านแพนเอ็นจิเนียริง แอนด์ โฮลดิ้ง	B	4	-	-
15	บจก. บ้านแพนรีเสิร์ชแลบบอราทอรี	B	-	-	1
16	บจก. แพนโพลีเทคนิค	B	-	-	2
17	บจก. อินโนเวชั่นฟุตแวร์	B	4	-	1
18	บจก. พี เอส อาร์ ฟุตแวร์	B	48	-	-
19	บจก. รังสิตฟุตแวร์	B	14	-	-
20	บจก. เอกโก้ (ประเทศไทย)	B	21	-	-
21	บจก. แพนคอมอินเตอร์เนชั่นแนล	B	1	-	-
22	บจก. ธนาคารอินเจคชั่น	B	2	-	-
23	บจก. สุพรรณฟุตแวร์	B	18	-	6
24	บมจ. ไอ.ซี.ซี. อินเตอร์เนชั่นแนล	B	4	-	1
25	บจก. ชันสตาร์เทค	B	9	-	-
26	บจก. แพนซีเคียวริตี้การ์ด แอนด์ เซอร์วิส	B	-	-	3
27	บริษัทอื่นๆ	B	2	-	2
	รวม		202	51	20
	หัก ค่าเผื่อนี้สงสัยจะสูญ		(163)	(51)	-
	สุทธิ		39	-	20

บริษัท แพนเอเชียฟิวเจอร์ จำกัด (มหาชน)

แบบ 56 - 1 ปี 2561

ซึ่งในระหว่างปี 2561 รายการธุรกิจส่วนใหญ่เป็นไปตามเงื่อนไขทางการค้าและเกณฑ์ตามที่ตกลงกันระหว่างบริษัทฯ และบุคคลหรือกิจการที่เกี่ยวข้องกัน เป็นไปตามปกติธุรกิจ ดังนี้

1. รายได้จากการขายสินค้า

ในปี 2561 มีรายได้จากการขายสินค้าจากบริษัทที่เกี่ยวข้องกันเป็นเงิน 190 ล้านบาท

- นโยบายการกำหนดราคา เป็นไปตามการดำเนินงานตามปกติของบริษัทย่อย ณ ราคาที่ตกลงกันตามราคาต้นทุนบวกกำไรส่วนเพิ่ม มีรายละเอียดดังนี้

(หน่วย : บาท)

ลำดับ	ชื่อบริษัท	ลักษณะความสัมพันธ์	งบการเงินรวม
1	บจก. เพคอินดัสทรีส์	B	94,500.00
2	บจก. บางกอกแอธเลติก	B	1,787,680.00
3	บจก. ไทยซังชิน นิวแมททีเรียล	B	15,600.00
4	บมจ. บางกอกรับเบอร์	B	1,311,944.50
5	บจก. บ้านแพนรีเสิร์ชแลบอราทอรี	B	35,726.80
6	บจก. อินโนเวชั่นฟิวเจอร์	B	1,688,802.40
7	บจก. ซาเดซ่า (ประเทศไทย)	B	190,410.00
8	บจก. เอกโค (ประเทศไทย)	B	129,648,261.55
9	บจก. ธนาคมนินเจคชั่น	B	12,961,828.00
10	บจก. มโนรมย์ฟิวเจอร์	B	6,328,127.00
11	บจก. มโนรมย์บางกอกรับเบอร์	B	244,836.99
12	บมจ. ไอ.ซี.ซี. อินเตอร์เนชั่นแนล	A,B	10,746,023.53
13	บจก. อินเตอร์เนชั่นแนลเลทเทอร์ แฟชั่น	B	2,346,271.00
14	บจก. ชันสตาร์เทค	B	21,407,897.74
15	บจก. เอช แอนด์ บี อินเตอร์เท็กซ์	B	400,417.50
16	บจก. บางกอกรับเบอร์ ดีเวลลอปเม้นท์ เซ็นเตอร์	B	714,903.86
รวม			189,923,230.87

2. ซื้อสินค้า

ในปี 2561 มีทำรายการซื้อสินค้าจากบริษัทที่เกี่ยวข้องกัน เป็นเงิน 11 ล้านบาท

- นโยบายกำหนดราคา เป็นไปตามการดำเนินงานตามปกติของบริษัทย่อย ณ ราคาที่ตกลงกันตามราคาต้นทุนบวกกำไรส่วนเพิ่ม มีรายละเอียดดังนี้

(หน่วย : บาท)

ลำดับ	ชื่อบริษัท	ลักษณะความสัมพันธ์	งบการเงินรวม
1	บจก. บางกอกแอสเลติก	B	524,414.19
2	บจก. ไทยซังชิน นิวแมททีเรียล	B	37,788.00
3	บจก. พี.ไอ.อินดัสทรีส์	B	8,072,892.50
4	บมจ. ไอ.ซี.ซี. อินเทอร์เน็ตเนชั่นแนล	A,B	2,468,274.63
5	บจก. อินเทอร์เน็ตเนชั่นแนลเลทเธอร์ แฟชั่น	B	51,155.87
	รวม		11,154,525.19

3. ค่าสาธารณูปโภค

ในปี 2561 มีทำรายการค่าสาธารณูปโภคจากบริษัทที่เกี่ยวข้องกัน เป็นเงิน 6 ล้านบาท

- นโยบายกำหนดราคา เป็นไปตามการดำเนินงานตามปกติของบริษัทย่อย ณ ราคาที่ตกลงกันตามที่ระบุในสัญญา มีรายละเอียดดังนี้

(หน่วย : บาท)

ลำดับ	ชื่อบริษัท	ลักษณะความสัมพันธ์	งบการเงินรวม
1	บมจ. ไอ.ซี.ซี. อินเทอร์เน็ตเนชั่นแนล	A,B	2,005.00
2	บมจ. สหพัฒนาอินเทอร์เน็ตโฮลดิ้ง	B	6,231,805.55
3	บมจ. สหพัฒนาฟิบูล	B	244,980.06
	รวม		6,478,790.61

4. ดอกเบี้ยจ่าย

ในปี 2561 รายการดอกเบี้ยจ่าย เงินกู้ยืมระยะสั้นจากบุคคลที่เกี่ยวข้องกัน คือ นายบุญยสิทธิ์ โชควัฒนา ลักษณะความสัมพันธ์ เป็นพี่ชายนายบุญเกียรติ โชควัฒนา ประธานกรรมการ บมจ.แพนเอเชียฟู้ตแวร์ จำนวน 100 ล้านบาท อัตราดอกเบี้ยร้อยละ 4.90 ต่อปี รวมดอกเบี้ยจ่าย เป็นเงิน 5 ล้านบาท

นโยบายกำหนดอัตราดอกเบี้ย กำหนดจากค่าเฉลี่ยของอัตราดอกเบี้ยเงินฝากของธนาคารพาณิชย์ บวกอัตราที่เหมาะสม โดยคณะกรรมการบริษัทพิจารณาความสมเหตุสมผล อัตราดอกเบี้ยร้อยละ 4.90 ต่ำกว่าอัตราดอกเบี้ยปกติในตลาดที่บริษัทกู้ยืมเงินกับสถาบันการเงิน

5. ค่าใช้จ่ายอื่น

ในปี 2561 รายการค่าใช้จ่ายอื่นจากบริษัทที่เกี่ยวข้องกัน เป็นเงิน 19 ล้านบาท ประกอบด้วย

• ค่าใช้จ่ายอื่น ๆ นโยบายกำหนดราคา เป็นไปตามการดำเนินงานตามปกติของบริษัทย่อย ณ ราคาที่ตกลงกัน ตามราคาต้นทุนบวกส่วนเพิ่ม และ ตามที่ระบุในสัญญา มีรายละเอียดดังนี้

(หน่วย:บาท)

ลำดับ	ชื่อบริษัท	ลักษณะความสัมพันธ์	ค่าเช่า	ค่าวัสดุสิ้นเปลือง	ค่าไอน้ำ	ค่าบริการ	ค่าใช้จ่ายอื่น ๆ	งบการเงินรวม
1	บจก. เพคอินดัสทรีส์	B	-	188,300	-	-	9,100	197,400
2	บจก. บ้านแพนรีเสิร์ชแลบอราทอรี	B	-	-	-	12,800	-	12,800
3	บมจ. สหพัฒนพิบูล	B	5,425,200	-	-	-	1,685,198	7,110,398
4	บมจ. ไอ.ซี.ซี. อินเทอร์เน็ตเซ็นแนล	A,B	388,000	-	-	-	-	388,000
5	บจก. ไอดีเอฟ	B	1,443,700	-	-	-	-	1,443,700
6	บจก. ซันคัลเลอร์โอเอ	B	201,741	-	-	-	-	201,741
7	บจก. อินโนเวชั่นฟู้ตแวร์	B	15,930	-	-	-	-	15,930
8	บจก. ร่วมประโยชน์	B	150,000	-	-	-	-	150,000
9	บมจ. สหพัฒนาอินเทอร์เน็ตติ้ง	B	6,000,000	-	3,260,392	-	39,979	9,300,371
	รวม		13,624,571	188,300	3,260,392	12,800	1,734,277	18,820,340

หมายเหตุ: ลักษณะความสัมพันธ์

A กรรมการ / ผู้บริหาร เป็น MD

B กรรมการ / ผู้บริหาร รวมผู้ที่เกี่ยวข้อง เป็นผู้ถือหุ้นรายใหญ่

รายการที่เกี่ยวข้องกันที่เกิดขึ้นในปี 2561

ตามมติที่ประชุมคณะกรรมการบริษัท ครั้งที่ 2/2561 เมื่อวันที่ 24 เมษายน 2561 เห็นควรให้อนุมัติทำรายการสัญญาเช่าอาคาร สวนอุตสาหกรรมเครื่องสอพพ์ กบินทร์บุรี เลขที่ 49 หมู่ 5 ต.นนทรี อ.กบินทร์บุรี จ.ปราจีนบุรี ระหว่างบริษัท โมเดิร์น เทคโนโลยี คอมโพเนนท์ จำกัด ผู้เช่า กับ บริษัท สหพัฒนาอินเตอร์โฮลดิ้ง จำกัด (มหาชน) ผู้ให้เช่า อัตราค่าเช่า 500,000 บาท/เดือน สัญญาเช่ามีระยะเวลา 1 ปี ตั้งแต่วันที่ 1 มกราคม - 31 ธันวาคม 2561 วัตถุประสงค์การเช่า เพื่อใช้เป็นสถานที่ในการประกอบธุรกิจการผลิต และ

เห็นควรให้อนุมัติทำรายการสัญญาเช่าอาคาร สวนอุตสาหกรรมเครื่องสอพพ์ กบินทร์บุรี เลขที่ 51 หมู่ 5 ต.นนทรี อ.กบินทร์บุรี จ.ปราจีนบุรี ระหว่าง บริษัท แอดวานเทจ ฟุตแวร์ จำกัด ผู้เช่า กับ บริษัท สหพัฒนาพิบูล จำกัด (มหาชน) ผู้ให้เช่า อัตราค่าเช่า 350,000 บาท/เดือน สัญญาเช่ามีระยะเวลา 1 ปี ตั้งแต่วันที่ 1 มกราคม - 31 ธันวาคม 2561 วัตถุประสงค์การเช่า เพื่อใช้เป็นสถานที่ในการประกอบธุรกิจการผลิต

นโยบายการกำหนดราคา อ้างอิงจากค่าเช่าพื้นที่โดยรอบ และพิจารณาจากทำเลที่ตั้ง ลักษณะสภาพและการใช้ประโยชน์

ลักษณะความสัมพันธ์ มีกรรมการ/ถือหุ้นร่วมกัน บุคคลที่เกี่ยวข้องกัน คือ นายบุญเกียรติ โชควัฒนา นายสุจริต บัจฉิมนันท์ และ พล.ต.ต. ภาณุรัตน์ มีเพียร กรรมการบริษัท มีผู้ถือหุ้นร่วมกัน ดังนี้

ผู้ถือหุ้น	% การถือหุ้น		
	บมจ.แพนเอเชียฟุตแวร์	บมจ. สหพัฒนาอินเตอร์โฮลดิ้ง	บมจ.สหพัฒนาพิบูล
บมจ. ไอ.ซี.ซี. อินเตอร์เนชั่นแนล	18.91%	9.97%	10.19%
บมจ. สหพัฒนาพิบูล	18.12%	8.65%	-
บมจ. สหพัฒนาอินเตอร์โฮลดิ้ง	5.65%	-	24.98%

คณะกรรมการบริษัทพิจารณาอนุมัติหลักการให้ฝ่ายจัดการสามารถทำธุรกรรม เนื่องจากเป็นการทำรายการกันตามปกติของธุรกิจ มีความสมเหตุสมผลในเรื่องของราคาและเงื่อนไขอื่น ๆ ที่เกี่ยวข้อง

ในวาระนี้ นายบุญเกียรติ โชควัฒนา นายสุจริต บัจฉิมนันท์ และ พล.ต.ต. ภาณุรัตน์ มีเพียร กรรมการที่มีส่วนได้เสีย และไม่มีสิทธิออกเสียงไม่ได้เข้าร่วมประชุม และไม่ได้อนุมัติการทำรายการ

ส่วนที่ 3

ฐานะการเงินและผลการดำเนินงาน

13. ข้อมูลทางการเงินที่สำคัญ

13.1 รายงานความรับผิดชอบของคณะกรรมการบริษัทต่อรายงานทางการเงิน

งบการเงินของ บริษัท แพนเอเชียฟู้ดแควร์ จำกัด (มหาชน) ได้จัดทำขึ้นภายใต้นโยบายของคณะกรรมการบริษัท ซึ่งกำหนดให้ปฏิบัติตามหลักการบัญชีที่รับรองทั่วไปและบันทึกบัญชีด้วยความระมัดระวัง ประกอบกับการใช้ดุลยพินิจในการประมาณการอย่างรอบคอบในการจัดทำงบการเงิน เพื่อให้สะท้อนผลการดำเนินงานที่แท้จริงของบริษัทฯ

คณะกรรมการบริษัทตระหนักถึงความสำคัญในด้านคุณภาพของงบการเงิน ด้วยการสอบทานข้อมูลทางการเงิน และจัดให้มีการเปิดเผยข้อมูลที่สำคัญเพิ่มเติมอย่างเพียงพอในหมายเหตุประกอบงบการเงิน และคำอธิบายและการวิเคราะห์ของฝ่ายจัดการ เพื่อประโยชน์ของผู้ถือหุ้นและผู้ลงทุนทั่วไปในการใช้งบการเงินในการนี้คณะกรรมการบริษัทได้แต่งตั้งคณะกรรมการตรวจสอบ ซึ่งประกอบด้วยกรรมการบริษัทที่เป็นอิสระ และไม่เป็นผู้บริหาร เป็นผู้ดูแลเกี่ยวกับของรายงานทางการเงินโดยตรง ความเห็นของคณะกรรมการตรวจสอบได้ปรากฏในรายงานของคณะกรรมการตรวจสอบ ซึ่งแสดงไว้ในรายงานประจำปี และแบบ 56-1 นี้แล้ว

จากโครงสร้างการบริหารและผลการตรวจสอบของผู้สอบบัญชีรับอนุญาต ทำให้คณะกรรมการบริษัทเชื่อได้ว่า งบการเงินของ บริษัท แพนเอเชียฟู้ดแควร์ จำกัด (มหาชน) ณ วันที่ 31 ธันวาคม 2561 ได้แสดงฐานะการเงิน ผลการดำเนินงาน และกระแสเงินสด โดยถูกต้องตามที่ควรในสาระสำคัญตามหลักการบัญชีที่รับรองทั่วไป



(นายสมมาต ชุนเสษฐ)
กรรมการ



(นายวิชิต ประยูรวิวัฒน์)
กรรมการ

13.2 งบการเงิน

ผู้สอบบัญชี

นางสาวมณี รัตนบรรณกิจ

ผู้สอบบัญชีรับอนุญาต เลขทะเบียน 5313

บริษัท สำนักงาน อีวาย จำกัด

(ลงลายมือชื่อในงบการเงินของบริษัท ปี พ.ศ.2558-2561)

สรุปรายงานการตรวจสอบของผู้สอบบัญชีในระยะเวลา 3 ปีที่ผ่านมา

1) รายงานของผู้สอบบัญชีรับอนุญาต ปี 2561

แสดงความเห็นอย่างมีเงื่อนไข

• กรณีที่ บริษัทฯ ไม่ได้รับงบการเงินสำหรับปี สิ้นสุดวันที่ 31 ธันวาคม 2561 ของ บริษัท พี เอ แคปิตอล จำกัด ซึ่งเป็นบริษัทร่วมของบริษัทฯ รวมถึงงบการเงินของบริษัทย่อยของบริษัทร่วมดังกล่าว งบการเงินงวดล่าสุดที่บริษัทฯ ได้รับ คือ งบการเงิน ณ วันที่ 31 ธันวาคม 2560 ซึ่งตรวจสอบโดยผู้สอบบัญชีแล้ว

สาเหตุการไม่ส่งงบการเงิน เนื่องจาก ผู้สอบบัญชีของ บริษัท พี เอ แคปิตอล จำกัด ได้ตรวจสอบงบการเงินประจำปี ภายหลังจากวันที่บริษัทฯ ได้นำส่งงบการเงินต่อตลาดหลักทรัพย์แห่งประเทศไทย และสำนักงานคณะกรรมการกำกับหลักทรัพย์และตลาดหลักทรัพย์ จึงทำให้บริษัทฯ ไม่ได้รับงบการเงินสำหรับปี สิ้นสุดวันที่ 31 ธันวาคม 2560 ของบริษัท พี เอ แคปิตอล จำกัด ภายในกำหนดเวลาการยื่นงบการเงินของบริษัทฯและบริษัทย่อย อีกทั้ง บริษัท พี เอ แคปิตอล จำกัด ดำเนินการจัดทำงบการเงินเฉพาะกิจการ โดยไม่ได้จัดทำงบการเงินรวม อย่างไรก็ตาม ตามหมายเหตุประกอบงบการเงินข้อ 14.3 ตามงบการเงินรวมบริษัทฯและบริษัทย่อย มีเงินลงทุนในบริษัท พี เอ แคปิตอล จำกัด จำนวน 376 ล้านบาท บริษัทฯ ได้บันทึกเงินลงทุนในบริษัทร่วมดังกล่าวตามวิธีส่วนได้เสียเท่ากับศูนย์ และหยุดรับรู้ส่วนแบ่งผลขาดทุนจากเงินลงทุนในบริษัทร่วม เนื่องจากไม่ได้มีภาระผูกพันตามกฎหมายหรือทางพฤตินัยที่ต้องจ่ายเงินเพื่อชำระภาระผูกพันของบริษัทร่วมดังกล่าว

แนวทางแก้ไข บริษัทฯ แจ้ง บริษัท พี เอ แคปิตอล จำกัด เพื่อดำเนินการต่อไป

ข้อสังเกต

• ตามหมายเหตุประกอบงบการเงินข้อ 1.2 เกี่ยวกับการดำเนินงานต่อเนื่อง ในงบการเงินเฉพาะกิจการ ณ วันที่ 31 ธันวาคม 2561 บริษัทฯ มีหนี้สินหมุนเวียนสูงกว่าสินทรัพย์หมุนเวียนจำนวน 189 ล้านบาท นอกจากนี้ บริษัทย่อยหลายแห่งมีผลการดำเนินงานขาดทุน หลายบริษัทมีผลขาดทุนสะสมเป็นจำนวน

มาก และมีข้อบ่งชี้ที่แสดงว่าอาจมีผลขาดทุนต่อเนื่องในอนาคต และบริษัทย่อยหลายแห่งได้หยุดดำเนินการ

แนวทางแก้ไข บริษัทฯ กำหนดให้บริษัทย่อยที่ยังดำเนินงาน ได้จัดทำ BUSINESS PLAN (แผนธุรกิจ) โดยตั้งเป้าหมาย ยอดขาย และ กำไร กำหนดหัวข้อชี้วัด พร้อมกับทำแผนกลยุทธ์ และ แผนดำเนินการ เพื่อให้สอดคล้องกับหัวข้อชี้วัด และเพื่อให้บรรลุตามเป้าหมายที่ตั้งไว้ อีกทั้งกำหนดการประชุมติดตามผลการดำเนินงาน 2 ครั้งต่อเดือนเป็นอย่างน้อย ส่วนบริษัทย่อยหยุดดำเนินการ บริษัทฯ จะดำเนินการตามขั้นตอนของหน่วยงานราชการ กฎระเบียบ ข้อบังคับ และกฎหมายที่เกี่ยวข้องต่อไป

เรื่องสำคัญในการตรวจสอบ

- ได้อธิบายไว้ในหัวข้อ บัญชีความเสี่ยง ในแบบ 56-1 หน้า 52

ข้อมูลอื่น

ข้อมูลที่อยู่ในรายงานประจำปีของกลุ่มบริษัท จะถูกจัดเตรียมให้ภายหลังวันที่ในรายงานของผู้สอบบัญชีนี้ (วันที่ 27 กุมภาพันธ์ 2562)

เมื่อวันที่ 26 มีนาคม 2562 บริษัทฯ ได้จัดส่งรายงานประจำปี 2561 ในรูปแบบ PDF FILE ให้ผู้สอบบัญชีรับอนุญาต บริษัท สำนักงาน อีวาย จำกัด เพื่ออ่านและพิจารณารายละเอียดของข้อมูลที่ปรากฏในรายงานประจำปี 2561 ซึ่งบริษัทฯ ดำเนินการแก้ไขเรียบร้อยแล้ว

2) รายงานของผู้สอบบัญชีรับอนุญาต ปี 2560

แสดงความเห็นอย่างมีเงื่อนไข

• กรณีที่ บริษัทฯ ไม่ได้รับงบการเงินสำหรับปี สิ้นสุดวันที่ 31 ธันวาคม 2560 ของ บริษัท พี เอ แคปิตอล จำกัด ซึ่งเป็นบริษัทร่วมของบริษัทฯ รวมถึงงบการเงินของบริษัทย่อยของบริษัทร่วมดังกล่าว งบการเงินงวดล่าสุดที่บริษัทฯ ได้รับ คือ งบการเงิน ณ วันที่ 31 ธันวาคม 2559 ของบริษัท พี เอ แคปิตอล จำกัด มีทุนจดทะเบียนและเรียกชำระแล้ว 1,054 ล้านบาท ส่วนของผู้ถือหุ้น มีผลขาดทุนเกินทุน จำนวน 150 ล้านบาท

สาเหตุการไม่ส่งงบการเงิน เนื่องจาก ผู้สอบบัญชีของ บริษัท พี เอ แคปิตอล จำกัด ได้ตรวจสอบงบการเงินประจำปี ภายหลังจากวันที่บริษัทฯ ได้นำส่งงบการเงินต่อตลาดหลักทรัพย์แห่งประเทศไทย และสำนักงานคณะกรรมการกำกับหลักทรัพย์และตลาดหลักทรัพย์ จึงทำให้บริษัทฯ ไม่ได้รับงบการเงินสำหรับปี สิ้นสุดวันที่ 31 ธันวาคม 2560 ของบริษัท พี เอ แคปิตอล จำกัด ภายในกำหนดเวลาการยื่นงบการเงินของบริษัทฯ และบริษัทย่อย อีกทั้ง บริษัท พี เอ แคปิตอล จำกัด ดำเนินการจัดทำงบการเงินเฉพาะกิจการ โดยไม่ได้จัดทำงบการเงินรวม อย่างไรก็ตาม ตามหมายเหตุประกอบงบการเงินข้อ 15. ตามงบ

การเงินรวมบริษัทและบริษัทย่อย มีเงินลงทุนในบริษัท พี เอ แคปิตอล จำกัด จำนวน 376 ล้านบาท บริษัทฯ ได้บันทึกเงินลงทุนในบริษัทร่วมดังกล่าวตามวิธีส่วนได้เสียเป็นศูนย์บาทแล้ว

แนวทางแก้ไข บริษัทฯ แจ้ง บริษัท พี เอ แคปิตอล จำกัด เพื่อดำเนินการต่อไป

ข้อสังเกต

• ตามหมายเหตุประกอบงบการเงินข้อ 1.2 เกี่ยวกับการดำเนินงานต่อเนื่อง ในงบการเงินเฉพาะกิจการ ณ วันที่ 31 ธันวาคม 2560 บริษัทฯ มีหนี้สินหมุนเวียนสูงกว่าสินทรัพย์หมุนเวียนจำนวน 205 ล้านบาท นอกจากนี้ บริษัทย่อยหลายแห่งมีผลการดำเนินงานขาดทุน หลายบริษัทมีผลขาดทุนสะสมเป็นจำนวนมาก และมีข้อบ่งชี้ที่แสดงว่าอาจมีผลขาดทุนต่อเนื่องในอนาคต และบริษัทย่อยหลายแห่งได้หยุดดำเนินการ

แนวทางแก้ไข บริษัทฯ กำหนดให้บริษัทย่อยที่ยังดำเนินงาน ได้จัดทำ BUSINESS PLAN (แผนธุรกิจ) โดยตั้งเป้าหมาย ยอดขาย และ กำไร กำหนดหัวข้อชี้วัด พร้อมกับทำแผนกลยุทธ์ และ แผนดำเนินการ เพื่อให้สอดคล้องกับหัวข้อชี้วัด และเพื่อให้บรรลุตามเป้าหมายที่ตั้งไว้ อีกทั้งกำหนดการประชุมติดตามผลการดำเนินงาน 2 ครั้งต่อเดือนเป็นอย่างน้อย ส่วนบริษัทย่อยหยุดดำเนินการ บริษัทฯ จะดำเนินการตามขั้นตอนของหน่วยงานราชการ กฎระเบียบ ข้อบังคับ และกฎหมายที่เกี่ยวข้องต่อไป

เรื่องสำคัญในการตรวจสอบ

• ได้อธิบายไว้ในหัวข้อ ปัจจัยความเสี่ยง ในแบบ 56-1 หน้า 44

ข้อมูลอื่น

ข้อมูลที่รวมอยู่ในรายงานประจำปีของกลุ่มบริษัท จะถูกจัดเตรียมให้ภายหลังวันที่ในรายงานของผู้สอบบัญชีนี้ (วันที่ 28 กุมภาพันธ์ 2561)

เมื่อวันที่ 26 มีนาคม 2561 บริษัทฯ ได้จัดส่งรายงานประจำปีในรูปแบบ PDF FILE ให้ผู้สอบบัญชีรับอนุญาต บริษัท สำนักงาน อีวาย จำกัด เพื่ออ่านและพิจารณารายละเอียดของข้อมูลที่ปรากฏในรายงานประจำปี 2560 ซึ่งบริษัทฯ ดำเนินการแก้ไขเรียบร้อยแล้ว

3) รายงานของผู้สอบบัญชีรับอนุญาต ปี 2559

แสดงความเห็นอย่างมีเงื่อนไข

• กรณีที่ บริษัทฯ ไม่ได้รับงบการเงินสำหรับปี สิ้นสุดวันที่ 31 ธันวาคม 2559 ของ บริษัท พี เอ แคปิตอล จำกัด ซึ่งเป็นบริษัทร่วมของบริษัทฯ รวมถึงการเงินของบริษัทย่อยของบริษัทร่วมดังกล่าว งบการเงินงวดล่าสุดที่บริษัทฯ ได้รับ คือ งบการเงิน ณ วันที่ 31 ธันวาคม 2558 ของบริษัท พี เอ แคปิตอล

จำกัด มีทุนจดทะเบียนและเรียกชำระแล้ว 1,054 ล้านบาท ส่วนของผู้ถือหุ้น มีผลขาดทุนเกินทุน จำนวน 433 ล้านบาท

ตามหมายเหตุประกอบงบการเงินข้อ 15. ตามงบการเงินรวมบริษัทฯและบริษัทย่อย มีเงินลงทุนในบริษัท พี เอ แคปปิตอล จำกัด จำนวน 376 ล้านบาท โดยบริษัทฯและบริษัทย่อยได้บันทึกเงินลงทุนในบริษัทร่วมดังกล่าวตามวิธีส่วนได้เสียเป็นศูนย์บาทแล้ว

ข้อสังเกต

• ตามหมายเหตุประกอบงบการเงินข้อ 1.2 เกี่ยวกับการดำเนินงานต่อเนื่อง ในงบการเงินเฉพาะกิจการ ณ วันที่ 31 ธันวาคม 2559 บริษัทฯมีหนี้สินหมุนเวียนสูงกว่าสินทรัพย์หมุนเวียนจำนวน 179 ล้านบาท นอกจากนี้ บริษัทย่อยหลายแห่งมีผลการดำเนินงานขาดทุน หลายบริษัทมีผลขาดทุนสะสมเป็นจำนวนมาก และมีข้อบ่งชี้ที่แสดงว่าอาจมีผลขาดทุนต่อเนื่องในอนาคต และบริษัทย่อยหลายแห่งได้หยุดดำเนินการ

แนวทางแก้ไข บริษัทฯ กำหนดให้บริษัทย่อยที่ยังดำเนินงาน ได้จัดทำ BUSINESS PLAN (แผนธุรกิจ) โดยตั้งเป้าหมาย ยอดขาย และ กำไร กำหนดหัวข้อชี้วัด พร้อมกับทำแผนกลยุทธ์ และ แผนดำเนินการ เพื่อให้สอดคล้องกับหัวข้อชี้วัด และเพื่อให้บรรลุตามเป้าหมายที่ตั้งไว้ อีกทั้งกำหนดการประชุมติดตามผลการดำเนินงาน 2 ครั้งต่อเดือนเป็นอย่างน้อย ส่วนบริษัทย่อยหยุดดำเนินการ บริษัทฯจะดำเนินการตามขั้นตอนของหน่วยงานราชการ กฎระเบียบ ข้อบังคับ และกฎหมายที่เกี่ยวข้องต่อไป

เรื่องสำคัญในการตรวจสอบ

• ตามรายงานของผู้สอบบัญชี มีผลบังคับใช้สำหรับรอบระยะเวลาบัญชีที่สิ้นสุดในหรือหลังวันที่ 31 ธันวาคม 2559 กำหนดให้รายงานเรื่องสำคัญในการตรวจสอบ (Key Audit Matters) มีประเด็นความเสี่ยงที่สำคัญ 2 รายการ มีรายการดังนี้

1. ความเสี่ยงเกี่ยวกับมูลค่าและระยะเวลาในการรับรู้รายได้

เนื่องจากรายได้จากการขายสินค้าคิดเป็นร้อยละ 80 ของยอดขายได้รวมของกลุ่มบริษัท ซึ่งจำนวนที่บันทึกในบัญชีจะส่งผลกระทบต่อผลการดำเนินงานของกลุ่มบริษัท ประกอบกับกลุ่มบริษัทมีลูกค้าจำนวนมากภายในหลายกลุ่มธุรกิจ ซึ่งมีเงื่อนไขทางการค้าที่แตกต่างกัน

2. ความเสี่ยงเกี่ยวกับมูลค่าค่าเผื่อการด้อยค่าของเงินลงทุนในบริษัทย่อย

เนื่องจากบริษัทย่อยหลายแห่งมีผลขาดทุนจากการดำเนินงาน และบริษัทย่อยหลายแห่งมีผลขาดทุนสะสมเป็นจำนวนมาก และมีข้อบ่งชี้ที่แสดงว่าอาจมีผลขาดทุนต่อเนื่องในอนาคต การพิจารณาค่าเผื่อการด้อยค่าของเงินลงทุนในบริษัทย่อยดังกล่าวต้องใช้ดุลยพินิจที่สำคัญของฝ่ายบริหารของบริษัทฯ ที่เกี่ยวข้องกับการคาดการณ์ผลการดำเนินงานในอนาคตของบริษัทย่อย รวมถึงการกำหนดอัตราคิดลดและข้อสมมติที่สำคัญ

บริษัท แพนเอเชียฟู้ดแวย์ จำกัด (มหาชน)

แบบ 56-1 ปี 2561

งบการเงินรวมของบริษัทฯ และบริษัทย่อย

งบแสดงฐานะการเงิน

(หน่วย : บาท)

สินทรัพย์	งบการเงินรวม					
	ณ วันที่ 31 ธันวาคม					
	2561	ร้อยละ	2560	ร้อยละ	2559	ร้อยละ
สินทรัพย์หมุนเวียน						
เงินสดและรายการเทียบเท่าเงินสด	60,086,830	8.07	41,399,793	5.73	74,690,910	9.82
เงินลงทุนชั่วคราว	13,454	0.00	13,045	0.00	6,515,947	0.86
ลูกหนี้การค้าและลูกหนี้อื่น	133,002,015	17.86	165,580,981	22.92	147,817,594	19.43
เงินให้กู้ยืมระยะสั้นแก่กิจการที่เกี่ยวข้องกันและกิจการอื่น	282,969	0.04	282,969	0.04	1,207,969	0.16
สินค้าคงเหลือ	96,190,461	12.92	92,095,351	12.75	89,325,971	11.74
สินทรัพย์ชีวภาพส่วนที่หมุนเวียน	1,557,051	0.21	2,445,154	0.34	-	-
สินทรัพย์หมุนเวียนอื่น	5,846,558	0.79	6,163,064	0.85	8,304,599	1.09
รวมสินทรัพย์หมุนเวียน	296,979,338	39.89	307,980,357	42.63	327,862,990	43.11
สินทรัพย์ไม่หมุนเวียน						
เงินฝากธนาคารที่มีภาระค้ำประกัน	6,577,893	0.88	6,512,355	0.90	6,443,449	0.85
เงินลงทุนในหลักทรัพย์เพื่อขาย	38,200	0.01	46,000	0.01	40,000	0.01
เงินลงทุนในบริษัทย่อย	-	-	-	-	-	-
เงินลงทุนในบริษัทร่วม	12,098,990	1.63	-	-	-	-
เงินลงทุนในกิจการที่เกี่ยวข้องกัน	10,294,048	1.38	11,448,953	1.58	8,565,477	1.13
เงินให้กู้ยืมระยะยาวแก่กิจการที่เกี่ยวข้องกัน	-	-	-	-	-	-
อสังหาริมทรัพย์เพื่อการลงทุน	319,868,356	42.96	278,259,565	38.51	280,569,891	36.89
ที่ดิน อาคารและอุปกรณ์	83,328,174	11.19	106,819,958	14.78	115,084,342	15.13
ค่าความนิยม	-	-	-	-	-	-
สินทรัพย์ชีวภาพส่วนที่ไม่หมุนเวียน	3,886,250	0.52	3,886,250	0.54	12,558,000	1.65
ลูกหนี้จากการค้ำประกัน - กิจการที่เกี่ยวข้องกัน	-	-	-	-	-	-
สินทรัพย์ภาษีเงินได้รอการตัดบัญชี	1,265,240	0.17	868,263	0.12	267,641	0.04
ภาษีเงินได้หัก ณ ที่จ่ายล่วงหน้า	4,134,546	0.56	2,536,243	0.35	-	-
สินทรัพย์ไม่หมุนเวียนอื่น	6,015,536	0.81	4,175,858	0.58	9,207,863	1.21
รวมสินทรัพย์ไม่หมุนเวียน	447,507,233	60.11	414,553,445	57.37	432,736,663	56.89
รวมสินทรัพย์	744,486,571	100.00	722,533,802	100.00	760,599,653	100.00

บริษัท แพนเอเชียฟุตแวร์ จำกัด (มหาชน)

แบบ 56-1 ปี 2561

(หน่วย : บาท)

หนี้สินและส่วนของผู้ถือหุ้น	งบการเงินรวม					
	ณ วันที่ 31 ธันวาคม					
	2561	ร้อยละ	2560	ร้อยละ	2559	ร้อยละ
หนี้สินหมุนเวียน						
เงินเบิกเกินบัญชีธนาคาร	12,856,699	1.73	33,482,134	4.63	18,156,690	2.39
เจ้าหนี้การค้าและเจ้าหนี้อื่น	107,895,917	14.49	105,732,234	14.63	107,548,510	14.14
เงินกู้ยืมระยะสั้นจากกิจการและบุคคลที่เกี่ยวข้องกัน	100,000,000	13.43	100,000,000	13.84	100,000,000	13.15
ส่วนของหนี้สินตามสัญญาเช่าการเงินที่ถึงกำหนดชำระภายในหนึ่งปี	3,707,316	0.50	4,800,544	0.66	2,857,171	0.38
ภาษีเงินได้ค้างจ่าย	800,857	0.11	2,195,178	0.30	3,058,395	0.40
หนี้สินหมุนเวียนอื่น	1,779,522	0.24	2,256,013	0.31	3,069,400	0.40
รวมหนี้สินหมุนเวียน	227,040,311	30.50	248,466,103	34.39	234,690,166	30.86
หนี้สินไม่หมุนเวียน						
หนี้สินตามสัญญาเช่าการเงิน - สุทธิจากส่วนที่ถึงกำหนดชำระภายในหนึ่งปี	3,896,186	0.52	8,341,232	1.15	4,238,853	0.56
สำรองผลประโยชน์ระยะยาวของพนักงาน	16,908,557	2.27	12,935,030	1.79	7,804,548	1.03
ประมาณการหนี้สินระยะยาว	1,366,063	0.18	13,207,994	1.83	18,990,110	2.50
หนี้สินภาษีเงินได้รอการตัดบัญชี	3,015,509	0.41	3,705,391	0.51	4,521,028	0.59
หนี้สินไม่หมุนเวียนอื่น	3,023,000	0.41	3,023,000	0.42	5,785,868	0.76
รวมหนี้สินไม่หมุนเวียน	28,209,315	3.79	41,212,647	5.70	41,340,407	5.44
รวมหนี้สิน	255,249,626	34.29	289,678,750	40.09	276,030,573	36.29

บริษัท แพนเอเชียฟิวเจอร์ จำกัด (มหาชน)

แบบ 56-1 ปี 2561

หนี้สินและส่วนของผู้ถือหุ้น (ต่อ)	งบการเงินรวม					
	ณ วันที่ 31 ธันวาคม					
	2561	ร้อยละ	2560	ร้อยละ	2559	ร้อยละ
ทุนเรือนหุ้น						
ทุนจดทะเบียน						
หุ้นสามัญ 540,000,000 หุ้น มูลค่าหุ้นละ 0.51 บาท	275,400,000	38.12	275,400,000	36.21	275,400,000	36.56
ทุนออกจำหน่ายและชำระเต็มมูลค่าแล้ว						
หุ้นสามัญ 540,000,000 หุ้น มูลค่าหุ้นละ 0.51 บาท	275,400,000	36.99	275,400,000	38.12	275,400,000	36.21
หุ้นของบริษัทฯ ที่ถือโดยบริษัทย่อย	(17,552,525)	(2.36)	(17,552,525)	(2.43)	(17,552,525)	(2.31)
กำไรสะสม						
จัดสรรแล้ว - สรรองตามกฎหมาย	13,028,470	1.75	13,028,470	1.80	13,028,470	1.71
ยังไม่ได้จัดสรร	169,877,995	22.82	119,574,006	16.55	178,106,820	23.42
องค์ประกอบอื่นของส่วนของผู้ถือหุ้น	4,855,900	0.65	4,863,700	0.67	4,857,700	0.64
ส่วนของผู้ถือหุ้นของบริษัทฯ	445,609,840	59.85	395,313,651	54.71	453,840,465	59.67
ส่วนของผู้มีส่วนได้เสียที่ไม่มีอำนาจควบคุมของบริษัทย่อย	43,627,105	5.86	37,541,401	5.20	30,728,615	4.04
รวมส่วนของผู้ถือหุ้น	489,236,945	65.71	432,855,052	59.91	484,569,080	63.71
รวมหนี้สินและส่วนของผู้ถือหุ้น	744,486,571	100.00	722,533,802	100.00	760,599,653	100.00

บริษัท แพนเอเชียฟู้ดแวย์ จำกัด (มหาชน)

แบบ 56-1 ปี 2561

งบกำไรขาดทุนและกำไรขาดทุนเบ็ดเสร็จอื่น

(หน่วย : บาท)

	งบการเงินรวม					
	สำหรับปี สิ้นสุดวันที่ 31 ธันวาคม					
	2561	ร้อยละ	2560	ร้อยละ	2559	ร้อยละ
กำไรขาดทุน:						
รายได้						
รายได้จากการขาย	725,988,505	86.60	754,403,781	93.01	727,009,616	80.10
รายได้จากการรับจ้างผลิต	30,844,840	3.68	37,218,326	4.59	30,019,791	3.31
ดอกเบี้ยรับ	498,474	0.06	497,747	0.06	714,699	0.08
เงินปันผลรับ	41,000	0.00	21,500	0.00	350,000	0.04
กำไรจากการจำหน่ายสินทรัพย์	18,314,402	2.18	1,737,140	0.21	24,525,432	2.70
กำไรจากการจำหน่ายเงินลงทุน	-	-	-	-	6,412,851	0.71
กำไรจากการปรับโครงสร้างหนี้	-	-	-	-	90,096,320	9.93
รายได้อื่น	62,673,669	7.48	17,201,887	2.12	28,552,021	3.15
รวมรายได้	838,360,890	100.00	811,080,381	100.00	907,680,730	100.00
ค่าใช้จ่าย						
ต้นทุนขายและรับจ้างผลิต	699,631,792	83.45	698,274,067	86.09	644,194,809	70.97
ค่าใช้จ่ายในการขายและจัดจำหน่าย	17,912,514	2.14	15,088,340	1.86	12,202,809	1.34
ค่าใช้จ่ายในการบริหาร	97,515,517	11.63	97,891,065	12.07	120,441,545	13.27
ค่าเผื่อหนี้สงสัยจะสูญ (โอนกลับ)	(63,894,182)	7.62	(288,606)	(0.04)	(130,793,680)	(14.41)
ค่าเผื่อการด้อยค่าของเงินลงทุน	1,154,905	0.14	2,116,524	0.26	300,000	0.03
ค่าเผื่อการด้อยค่าของสินทรัพย์	15,000,000	1.79	11,622,849	1.43	74,212	0.01
ประมาณการหนี้สินจากคดีความ (โอนกลับ)	-	-	-	-	(10,874,504)	(1.20)
ขาดทุนจากการเปลี่ยนแปลงในมูลค่ายุติธรรมของสินทรัพย์ชีวภาพ	827,761	0.10	9,699,190	1.20	-	-
รวมค่าใช้จ่าย	768,148,307	91.63	834,403,429	102.88	635,545,191	70.02
กำไร (ขาดทุน) ก่อนส่วนแบ่งกำไร(ขาดทุน)จากเงินลงทุนในบริษัทร่วม						
ค่าใช้จ่ายทางการเงิน และค่าใช้จ่ายภาษีเงินได้	70,212,583	8.37	(23,323,048)	(2.88)	272,135,539	29.98
ส่วนแบ่งกำไร(ขาดทุน)จากเงินลงทุนในบริษัทร่วม	(910,064)	(0.11)	-	-	46,401	0.01
กำไร (ขาดทุน) ก่อนค่าใช้จ่ายทางการเงิน และค่าใช้จ่ายภาษีเงินได้	69,302,519	8.27	(23,323,048)	(2.88)	272,181,940	29.99
ค่าใช้จ่ายทางการเงิน	(7,714,522)	(0.92)	(7,275,395)	(0.90)	(11,179,313)	(1.23)
กำไร (ขาดทุน) ก่อนค่าใช้จ่ายภาษีเงินได้	61,587,997	7.35	(30,598,443)	(3.77)	261,002,627	28.75
ค่าใช้จ่ายภาษีเงินได้	(882,248)	(0.11)	(4,954,243)	(0.61)	(6,299,181)	(0.69)
กำไร (ขาดทุน) สำหรับปี	60,705,749	7.24	(35,552,686)	(4.38)	254,703,446	28.06

งบกำไรขาดทุนและกำไรขาดทุนเบ็ดเสร็จอื่น (ต่อ)

(หน่วย : บาท)

	งบการเงินรวม					
	สำหรับปี สิ้นสุดวันที่ 31 ธันวาคม					
	2561	ร้อยละ	2560	ร้อยละ	2559	ร้อยละ
กำไรขาดทุนเบ็ดเสร็จอื่น:						
รายการที่จะถูกบันทึกในส่วนของกำไรหรือขาดทุนในภายหลัง ผลกำไร (ขาดทุน) จากการวัดมูลค่าเงินลงทุนในหลักทรัพย์เพื่อขาย - สรุติจากภาษีเงินได้	(7,800)	-	6,000	-	(10,000)	-
รายการที่จะไม่ถูกบันทึกในส่วนของกำไรหรือขาดทุนในภายหลัง ผลขาดทุนจากการประมาณการตามหลักคณิตศาสตร์ประกันภัย - สรุติจากภาษีเงินได้	(2,906,441)	(0.35)	(2,764,152)	(0.34)	(1,279,899)	(0.14)
กำไรขาดทุนเบ็ดเสร็จอื่นสำหรับปี	(2,914,241)	(0.35)	(2,758,152)	(0.34)	(1,289,899)	-
กำไรขาดทุนเบ็ดเสร็จรวมสำหรับปี	57,791,508	6.89	(38,310,838)	(4.72)	253,413,547	27.92
การแบ่งปันกำไร (ขาดทุน) :						
ส่วนที่เป็นของผู้ถือหุ้นของบริษัทฯ	53,056,732	6.33	(43,877,196)	(5.41)	242,364,415	26.70
ส่วนที่เป็นของผู้มีส่วนได้เสียที่ไม่มีอำนาจควบคุมของบริษัทย่อย	7,649,017	0.91	8,324,510	1.03	12,339,031	1.36
	60,705,749	7.24	(35,552,686)	(4.38)	254,703,446	28.06
การแบ่งปันกำไรขาดทุนเบ็ดเสร็จรวม:						
ส่วนที่เป็นของผู้ถือหุ้นของบริษัทฯ	50,296,190	6.00	(46,619,936)	(5.75)	241,483,216	26.60
ส่วนที่เป็นของผู้มีส่วนได้เสียที่ไม่มีอำนาจควบคุมของบริษัทย่อย	7,495,318	0.89	8,309,098	1.02	11,930,331	1.31
	57,791,508	6.89	(38,310,838)	(4.72)	253,413,547	27.92
กำไร (ขาดทุน) ต่อหุ้นขั้นพื้นฐาน						
กำไร (ขาดทุน) ส่วนที่เป็นของผู้ถือหุ้นของบริษัทฯ	0.10		(0.08)		0.45	

13.3 สรุปข้อมูลทางการเงิน

(หน่วย : ล้านบาท)

งบการเงินรวม	2561	2560	2559
บัญชีทางการเงินที่สำคัญ			
สินทรัพย์รวม	744.49	722.53	760.60
หนี้สินรวม	255.25	289.68	276.03
รวมส่วนของผู้ถือหุ้น	489.24	432.86	484.57
มูลค่าหุ้นที่เรียกชำระแล้ว	275.40	275.40	275.40
รายได้รวม	838.36	811.08	907.68
กำไร(ขาดทุน)สุทธิ	53.06	(43.88)	242.36
กำไร(ขาดทุน)ต่อหุ้น (บาท)	0.10	(0.08)	0.45
ค่าสถิติสำคัญ ณ วันที่ 31 ธันวาคม			
จำนวนทุนจดทะเบียน(ล้านหุ้น)	540	540	540
ราคาล่าสุด (บาท)	0.77	1.53	2.28
มูลค่าหลักทรัพย์ตามราคาตลาด	415.80	826.20	1,231.20
P/BV (เท่า)	0.85	1.91	2.54
P/E (เท่า)	7.84	(18.83)	5.08
มูลค่าหุ้นทางบัญชีต่อหุ้น (บาท)	0.91	0.80	0.90
อัตราเงินปันผลตอบแทน (%)	N/A	16.39	5.58

13.4 อัตราส่วนทางการเงิน

		งบการเงินรวม 31 ธันวาคม		
		2561	2560	2559
อัตราส่วนสภาพคล่อง				
อัตราส่วนสภาพคล่อง	เท่า	1.31	1.24	1.40
อัตราส่วนสภาพคล่องหมุนเร็ว	เท่า	0.85	0.83	0.95
ระยะเวลาเก็บหนี้เฉลี่ย	วัน	72.00	72.25	73.34
ระยะเวลาขายสินค้าเฉลี่ย	วัน	49.11	47.42	48.62
ระยะเวลาชำระหนี้	วัน	55.73	55.74	71.85
อัตราส่วนแสดงความสามารถในการทำกำไร				
อัตรากำไรขั้นต้น	ร้อยละ	7.56	11.79	14.90
อัตรากำไรสุทธิ	ร้อยละ	7.24	(4.38)	28.06
อัตราผลตอบแทนผู้ถือหุ้น	ร้อยละ	12.62	(10.33)	72.11
อัตราส่วนแสดงประสิทธิภาพในการดำเนินงาน				
อัตราผลตอบแทนจากสินทรัพย์	ร้อยละ	9.45	(3.15)	35.96
อัตราผลตอบแทนจากสินทรัพย์ถาวร	ร้อยละ	19.09	(4.69)	75.83
อัตรากาหมุนของสินทรัพย์	เท่า	1.14	1.09	1.20
อัตราส่วนวิเคราะห์นโยบายทางการเงิน				
อัตราส่วนหนี้สินต่อส่วนของผู้ถือหุ้น	เท่า	0.57	0.73	0.61
อัตราส่วนความสามารถชำระดอกเบี้ย	เท่า	7.24	(0.64)	2.51
ข้อมูลต่อหุ้น				
กำไรสุทธิต่อหุ้นขั้นพื้นฐาน	บาท	0.10	(0.08)	0.45
มูลค่าตามบัญชีต่อหุ้น	บาท	0.91	0.80	0.90

13.4 อัตราส่วนทางการเงิน (ต่อ)

		งบการเงินรวม 31 ธันวาคม		
		2561	2560	2559
อัตราส่วนการเปลี่ยนแปลง				
สินทรัพย์รวม	ร้อยละ	3.04	(5.00)	0.98
หนี้สินรวม	ร้อยละ	(11.89)	4.94	(42.35)
รายได้ขายและรับจ้างผลิต	ร้อยละ	(4.39)	4.57	42.04
ต้นทุนขาย	ร้อยละ	0.19	8.39	42.27
รายได้รวม	ร้อยละ	3.36	(10.64)	32.26
ค่าใช้จ่ายรวม	ร้อยละ	(8.25)	29.65	23.41
กำไรสุทธิส่วนที่เป็นของผู้ถือหุ้นของบริษัทฯ	ร้อยละ	N/A	N/A	48.74

อัตราส่วนทางการเงิน กลุ่มอุตสาหกรรมและบริการ

อัตราส่วนสภาพคล่อง [LIQUIDITY RATIO]

อัตราส่วนสภาพคล่อง	=	สินทรัพย์หมุนเวียน / หนี้สินหมุนเวียน	(เท่า)
อัตราส่วนสภาพคล่องหมุนเร็ว	=	(เงินสดและเงินฝากธนาคาร + หลักทรัพย์ในความต้องการ ของตลาด + ลูกหนี้การค้าและตัวเงินรับ) / หนี้สินหมุนเวียน	(เท่า)
ระยะเวลาเก็บหนี้เฉลี่ย	=	365 / อัตราส่วนหมุนเวียนลูกหนี้การค้า	(วัน)
ระยะเวลาขายสินค้าเฉลี่ย	=	365 / อัตราส่วนหมุนเวียนสินค้าคงเหลือ	(วัน)
ระยะเวลาชำระหนี้	=	365 / อัตราส่วนหมุนเวียนเจ้าหนี้	(วัน)

อัตราส่วนแสดงความสามารถในการหากำไร [PROFITABILITY RATIO]

อัตรากำไรขั้นต้น	=	กำไรขั้นต้น / ขายสุทธิ	(%)
อัตรากำไรสุทธิ	=	กำไรสุทธิ / รายได้รวม	(%)
อัตราผลตอบแทนผู้ถือหุ้น	=	กำไรสุทธิส่วนที่เป็นของผู้ถือหุ้นของบริษัทฯ / ส่วนของผู้ถือหุ้นของบริษัทฯ (เฉลี่ย)	(%)

อัตราส่วนทางการเงิน กลุ่มอุตสาหกรรมและบริการ		
อัตราส่วนแสดงประสิทธิภาพในการดำเนินงาน [EFFICIENCY RATIO]		
อัตราผลตอบแทนจากสินทรัพย์	= กำไรก่อนค่าใช้จ่ายภาษีเงินได้ / สินทรัพย์รวม (เฉลี่ย)	(%)
อัตราผลตอบแทนจากสินทรัพย์ถาวร	= (กำไรสุทธิส่วนที่เป็นของผู้ถือหุ้นของบริษัทฯ + ค่าเสื่อมราคา) / สินทรัพย์ถาวรสุทธิ (เฉลี่ย)	(%)
อัตรากำไรสุทธิ	= รายได้รวม / สินทรัพย์รวม (เฉลี่ย)	(เท่า)
อัตราส่วนวิเคราะห์นโยบายทางการเงิน [FINANCIAL POLICY RATIO]		
อัตราส่วนหนี้สินต่อส่วนของผู้ถือหุ้น	= หนี้สินรวม / ส่วนของผู้ถือหุ้นของบริษัทฯ	(เท่า)
อัตราส่วนความสามารถชำระดอกเบี้ย	= กระแสเงินสดจากการดำเนินงาน + ดอกเบี้ยจ่ายจากการดำเนินงาน + ภาษี / ดอกเบี้ยจ่ายจากการดำเนินงานและลงทุน	(เท่า)
ข้อมูลต่อหุ้น		
กำไร(ขาดทุน)สุทธิ ต่อหุ้น	= กำไร(ขาดทุน)สุทธิส่วนที่เป็นของผู้ถือหุ้นของบริษัทฯ / จำนวนหุ้น	บาท
ราคาตามบัญชี ต่อหุ้น	= ส่วนของผู้ถือหุ้นของบริษัทฯ / จำนวนหุ้น	บาท

14. การวิเคราะห์และคำอธิบายของฝ่ายจัดการ (MD&A)

การวิเคราะห์การดำเนินงานและฐานะทางการเงิน

มาตรฐานการรายงานทางการเงินใหม่

ก. มาตรฐานการรายงานทางการเงินที่เริ่มมีผลบังคับใช้ในปัจจุบัน

ในระหว่างปี บริษัทฯและบริษัทย่อยได้นำมาตรฐานการรายงานทางการเงินและการตีความมาตรฐานการรายงานทางการเงินฉบับปรับปรุง (ปรับปรุง 2560) จำนวนหลายฉบับ ซึ่งมีผลบังคับใช้สำหรับงบการเงินที่มีรอบระยะเวลาบัญชีที่เริ่มในหรือหลังวันที่ 1 มกราคม 2561 มาถือปฏิบัติ มาตรฐานการรายงานทางการเงินดังกล่าวได้รับการปรับปรุงหรือจัดให้มีขึ้นเพื่อให้มีเนื้อหาเท่าเทียมกับมาตรฐานการรายงานทางการเงินระหว่างประเทศ โดยส่วนใหญ่เป็นการปรับปรุงและอธิบายให้ชัดเจนเกี่ยวกับการเปิดเผยข้อมูลในหมายเหตุประกอบงบการเงิน การนำมาตรฐานการรายงานทางการเงินดังกล่าวมาถือปฏิบัตินี้ไม่มีผลกระทบอย่างเป็นสาระสำคัญต่องบการเงินของบริษัทฯและบริษัทย่อย

ข. มาตรฐานการรายงานทางการเงินที่จะมีผลบังคับใช้สำหรับงบการเงินที่มีรอบระยะเวลาบัญชีที่เริ่มในหรือหลังวันที่ 1 มกราคม 2562

สภาวิชาชีพบัญชีได้ประกาศใช้มาตรฐานการรายงานทางการเงินและการตีความมาตรฐานการรายงานทางการเงินฉบับปรับปรุง (ปรับปรุง 2561) และฉบับใหม่จำนวนหลายฉบับ ซึ่งมีผลบังคับใช้สำหรับงบการเงินที่มีรอบระยะเวลาบัญชีที่เริ่มในหรือหลังวันที่ 1 มกราคม 2562 มาตรฐานการรายงานทางการเงินดังกล่าวได้รับการปรับปรุงหรือจัดให้มีขึ้นเพื่อให้มีเนื้อหาเท่าเทียมกับมาตรฐานการรายงานทางการเงินระหว่างประเทศ โดยส่วนใหญ่เป็นการอธิบายให้ชัดเจนเกี่ยวกับวิธีปฏิบัติทางการบัญชีและการให้แนวปฏิบัติทางบัญชีกับผู้ใช้มาตรฐาน

ฝ่ายบริหารของบริษัทฯและบริษัทย่อยเชื่อว่ามาตรฐานการรายงานทางการเงินฉบับปรับปรุงดังกล่าวส่วนใหญ่จะไม่มีผลกระทบอย่างเป็นสาระสำคัญต่องบการเงินเมื่อนำมาถือปฏิบัติ อย่างไรก็ตาม มาตรฐานการรายงานทางการเงินฉบับใหม่ซึ่งได้มีการเปลี่ยนแปลงหลักการสำคัญ สามารถสรุปได้ดังนี้

มาตรฐานการรายงานทางการเงิน ฉบับที่ 15 เรื่อง รายได้จากสัญญาที่ทำกับลูกค้า
มาตรฐานการรายงานทางการเงิน ฉบับที่ 15 ใช้แทนมาตรฐานการบัญชีและการตีความ
มาตรฐานการบัญชีที่เกี่ยวข้องต่อไปนี้

มาตรฐานการบัญชี ฉบับที่ 11 (ปรับปรุง 2560)	เรื่อง สัญญาก่อสร้าง
มาตรฐานการบัญชี ฉบับที่ 18 (ปรับปรุง 2560)	เรื่อง รายได้
การตีความมาตรฐานการบัญชี ฉบับที่ 31 (ปรับปรุง 2560)	เรื่อง รายได้ - รายการแลกเปลี่ยนเกี่ยวกับบริการโฆษณา
การตีความมาตรฐานการรายงานทางการเงิน ฉบับที่ 13 (ปรับปรุง 2560)	เรื่อง โปรแกรมสิทธิพิเศษแก่ลูกค้า
การตีความมาตรฐานการรายงานทางการเงิน ฉบับที่ 15 (ปรับปรุง 2560)	เรื่อง สัญญาสำหรับการก่อสร้างอสังหาริมทรัพย์
การตีความมาตรฐานการรายงานทางการเงิน ฉบับที่ 18 (ปรับปรุง 2560)	เรื่อง การโอนสินทรัพย์จากลูกค้า

กิจการต้องใช้มาตรฐานการรายงานทางการเงิน ฉบับที่ 15 กับสัญญาที่ทำกับลูกค้าทุกสัญญา ยกเว้นสัญญาที่อยู่ในขอบเขตของมาตรฐานการบัญชีฉบับอื่น มาตรฐานฉบับนี้ได้กำหนดหลักการ 5 ขั้นตอนสำหรับการรับรู้รายได้ที่เกิดขึ้นจากสัญญาที่ทำกับลูกค้า โดยกิจการจะรับรู้รายได้ในจำนวนเงินที่สะท้อนถึงสิ่งตอบแทนที่กิจการคาดว่าจะมีสิทธิได้รับจากการแลกเปลี่ยนสินค้าหรือบริการที่ได้ส่งมอบให้แก่ลูกค้า และกำหนดให้กิจการต้องใช้ดุลยพินิจและพิจารณาข้อเท็จจริงและเหตุการณ์ที่เกี่ยวข้องทั้งหมดในการพิจารณาตามหลักการในแต่ละขั้นตอน

ฝ่ายบริหารของบริษัทฯและบริษัทย่อยเชื่อว่ามาตรฐานฉบับดังกล่าว จะไม่มีผลกระทบอย่างเป็นทางการสำคัญต่องบการเงินของบริษัทฯและบริษัทย่อย

ค. มาตรฐานการรายงานทางการเงิน กลุ่มเครื่องมือทางการเงินที่จะมีผลบังคับใช้สำหรับงบการเงินที่มีรอบระยะเวลาบัญชีที่เริ่มในหรือหลังวันที่ 1 มกราคม 2563

ในระหว่างปีปัจจุบัน สภาวิชาชีพบัญชีได้ประกาศใช้มาตรฐานการรายงานทางการเงิน กลุ่มเครื่องมือทางการเงิน ประกอบด้วยมาตรฐานและการตีความมาตรฐาน จำนวน 5 ฉบับ ได้แก่

มาตรฐานการรายงานทางการเงิน

ฉบับที่ 7 การเปิดเผยข้อมูลเครื่องมือทางการเงิน

ฉบับที่ 9 เครื่องมือทางการเงิน

มาตรฐานการบัญชี

ฉบับที่ 32 การแสดงรายการเครื่องมือทางการเงิน

การตีความมาตรฐานการรายงานทางการเงิน

ฉบับที่ 16 การป้องกันความเสี่ยงของเงินลงทุนสุทธิในหน่วยงานต่างประเทศ

ฉบับที่ 19 การชำระหนี้สินทางการเงินด้วยตราสารทุน

มาตรฐานการรายงานทางการเงินกลุ่มดังกล่าวข้างต้น กำหนดหลักการเกี่ยวกับการจัดประเภทและการวัดมูลค่าเครื่องมือทางการเงินด้วยมูลค่ายุติธรรมหรือราคาทุนตัดจำหน่ายโดยพิจารณาจากประเภทของตราสารทางการเงิน ลักษณะของกระแสเงินสดตามสัญญาและแผนธุรกิจของกิจการ (Business Model) หลักการเกี่ยวกับวิธีการคำนวณการด้อยค่าของเครื่องมือทางการเงินโดยใช้แนวคิดของผลขาดทุนด้านเครดิตที่คาดว่าจะเกิดขึ้น และหลักการเกี่ยวกับการบัญชีป้องกันความเสี่ยง รวมถึงการแสดงรายการและการเปิดเผยข้อมูลเครื่องมือทางการเงิน และเมื่อมาตรฐานการรายงานทางการเงินกลุ่มนี้มีผลบังคับใช้ จะทำให้มาตรฐานการบัญชี การตีความมาตรฐานการบัญชี และแนวปฏิบัติทางการบัญชีบางฉบับที่มีผลบังคับใช้อยู่ในปัจจุบันถูกยกเลิกไป

ปัจจุบันฝ่ายบริหารของบริษัทฯและบริษัทฯอยู่ระหว่างการประเมินผลกระทบที่อาจมีต่อการเงินในปีที่เริ่มนำมาตรฐานกลุ่มดังกล่าวมาถือปฏิบัติ

รายการที่ไม่ได้เกิดขึ้นเป็นประจำ (NON-RECURRING ITEMS)

1. สัญญาปรับโครงสร้างหนี้

ตามหมายเหตุประกอบงบการเงิน ข้อ 23. สัญญาปรับโครงสร้างหนี้และโอนหนี้ระหว่างบริษัท ย่อยและบริษัทร่วม

ที่มาสัญญาปรับโครงสร้างหนี้ :

บริษัท พี เอ แคปปิตอล จำกัด (PA : บริษัทร่วม) เป็นหนี้เงินกู้ยืม บริษัทย่อย จำนวน 2 บริษัท โดยบริษัท แพนเอเชียฟุตแวร์ จำกัด (มหาชน) ถือหุ้น 100% ดังนั้น เพื่อให้บริษัทย่อยสามารถได้รับชำระหนี้ และอยู่ในเงื่อนไขที่ลูกหนี้สามารถชำระหนี้ได้ จึงทำสัญญาปรับโครงสร้างหนี้ ระหว่าง บริษัท พี เอ แคปปิตอล จำกัด กับ บริษัทย่อย และ ได้รับชำระหนี้ส่วนที่เหลือทั้งหมดภายในเดือนธันวาคม 2561 มีรายละเอียดดังนี้

บริษัทย่อย	เงินต้น	ลดหนี้เงินต้น ในอัตรา 25%	จำนวนเงิน PA ต้องชำระ สุทธิ	มูลค่ารับชำระสุทธิ	
				ได้รับชำระใน ปี 2559	ได้รับชำระใน ปี 2561
1.บริษัท โมเดอร์น เทคโนโลยี คอมโพเนนท์ จำกัด (MTC)	20,000,000	(5,000,000)	15,000,000	13,859,498.53	1,140,501.47
2.บริษัท ฟุตแวร์เทค 1530 จำกัด (FTC)	84,000,000	(21,000,000)	63,000,000	-	63,000,000.00
รวมทั้งสิ้น	104,000,000	(26,000,000)	78,000,000	13,859,498.53	64,140,501.47

ความสมเหตุสมผลของการปรับโครงสร้างหนี้

ภายหลังจากทำรายการนี้ บริษัทฯ และบริษัทย่อย มีขนาดของสินทรัพย์ที่ใหญ่ขึ้น จะทำให้บริษัท ได้รับผลดีในเรื่องความเชื่อมั่นจากบุคคลที่เกี่ยวข้องได้มากขึ้น เช่น สถาบันการเงิน ลูกค้า คู่ค้า เป็นต้น

รายการทรัพย์สินที่ได้รับชำระหนี้

ชำระหนี้ให้กับ	รายละเอียด/เนื้อที่	มูลค่า (ล้านบาท)
บริษัท โมเดอร์น เทคโนโลยี คอมโพเนนท์ จำกัด (MTC)	หุ้นสามัญ บริษัท เพค อินดัสทรีส์ จำกัด (PEI) จำนวน 439 หุ้น มูลค่าหุ้นละ 2,599 บาท	1.14
บริษัท ฟุตแวร์เทค 1530 จำกัด (FTC)	1.หุ้นสามัญ บริษัท เพค อินดัสทรีส์ จำกัด (PEI) จำนวน 4,522 หุ้น มูลค่าหุ้นละ 2,599	11.75
	2.ที่ดิน อ.ปลวกแดง จ.ระยอง เนื้อที่ 68-1-67 ไร่	51.25
รวมมูลค่ารับชำระหนี้		64.14

เกณฑ์ที่ใช้กำหนดมูลค่าสิ่งตอบแทน มีรายละเอียดดังต่อไปนี้

รายการทรัพย์สิน	ผู้ประเมิน	วันที่ประเมิน
1. หุ่นสามัญ บจ. เพค อินดัสทรีส์	บริษัท 15 ที่ปรึกษาธุรกิจ จำกัด	31 มีนาคม 2561
2. ที่ดิน อ.ปลวกแดง จ.ระยอง	บริษัท โกร เอสทิเมชั่น จำกัด	24 กันยายน 2561

สัดส่วนการถือหุ้น

หุ้นสามัญ บริษัท (ประกอบธุรกิจ)	ทุนจดทะเบียน และทุนที่เรียกชำระแล้ว			% PAF ได้รับ ชำระ หนี้	% PAF ถือหุ้น ก่อนทำ รายการ	% PAF ถือหุ้น หลังทำ รายการ
	จำนวน หุ้น	มูลค่า หุ้นละ	จำนวนเงิน (ล้านบาท)			
บริษัท เพค อินดัสทรีส์ จำกัด [PEI] (ผลิตเชิงอุตสาหกรรมและตาไก่)	14,000	1,000	14.00	35.44%	-	35.44%

ขนาดของรายการ

การคำนวณขนาดของรายการตามประกาศได้มาและจำหน่ายไป มีรายละเอียดดังนี้

หน่วย : พันบาท

ข้อมูลทางการเงิน	PAF	PEI
สินทรัพย์รวม	706,037	38,865
หัก ภาษีเงินได้รอตัดบัญชี	831	-
หัก หนี้สินรวม	290,710	10,283
หัก ส่วนของผู้ถือหุ้นส่วนน้อย	41,578	-
สินทรัพย์ที่มีตัวตนสุทธิ (NTA)	372,918	28,582
ส่วนของกำไรที่เป็นของผู้ถือหุ้นของบริษัท	(51,815)	2,426
ตุลาคม - ธันวาคม 2560	(30,254)	-
มกราคม - กันยายน 2561	(21,561)	-

หมายเหตุ :

- ก. การคำนวณขนาดรายการ ตามเกณฑ์มูลค่าของสินทรัพย์ (NTA) ใช้ข้อมูลงบการเงินรวมที่ผ่านการสอบทานจากผู้สอบบัญชีของบริษัทฯ ณ วันที่ 30 กันยายน 2561
- ข. การคำนวณตามเกณฑ์กำไรสุทธิ PAF ใช้ข้อมูลกำไรสุทธิ 12 เดือนย้อนหลัง (ตุลาคม - ธันวาคม 2560 และ มกราคม - กันยายน 2561) PEI ใช้ข้อมูลงบการเงิน ณ วันที่ 31 ธันวาคม 2560
- ค. การคำนวณตามเกณฑ์มูลค่ารวมสิ่งตอบแทน
- มูลค่ารวมสินทรัพย์ของบริษัท แพนเอเชียฟุตแวร์ จำกัด (มหาชน) ใช้ข้อมูลงบการเงินรวมที่ผ่านการสอบทานจากผู้สอบบัญชีของบริษัทฯ ณ วันที่ 30 กันยายน 2561
 - ราคาที่ดิน ใช้ราคาประเมินโดย บริษัท โกร เอสทีเมชั่น จำกัด และมูลค่าหุ้น ใช้ราคาตลาด ประเมินมูลค่าหุ้น โดย บริษัท 15 ที่ปรึกษาธุรกิจ จำกัด

คำนวณขนาดรายการตามเกณฑ์การได้มาหรือจำหน่ายไปซึ่งสินทรัพย์

1. เกณฑ์กำไรสุทธิจากการดำเนินงาน	N/A
2. เกณฑ์มูลค่าสินทรัพย์ที่มีตัวตนสุทธิ NTA	2.72%
3. เกณฑ์มูลค่ารวมของสิ่งตอบแทน	12.77%
4. มูลค่าหุ้นทุนที่บริษัทจดทะเบียนออกเพื่อชำระค่าสินทรัพย์	N/A

ขนาดรายการดังกล่าว เมื่อพิจารณาตามเกณฑ์สูงสุด คือ เกณฑ์มูลค่ารวมสิ่งตอบแทน ร้อยละ 12.77 ซึ่งขนาดของรายการต่ำกว่าร้อยละ 15 ได้รับอนุมัติจากคณะกรรมการบริษัท และไม่ต้องแจ้งข้อมูลต่อตลาดหลักทรัพย์

ทั้งนี้ การทำรายการดังกล่าวกับ บริษัท พี เอ แคปปิตอล จำกัด ไม่เข้าข่ายรายการที่เกี่ยวข้องกันของบริษัทจดทะเบียน ตามประกาศคณะกรรมการกำกับตลาดทุน ที่ ทจ.21/2551 เรื่อง หลักเกณฑ์ในการทำรายการที่เกี่ยวข้องกัน และ ประกาศคณะกรรมการตลาดหลักทรัพย์แห่งประเทศไทย เรื่อง การเปิดเผยข้อมูลและการปฏิบัติการของบริษัทจดทะเบียนในรายการที่เกี่ยวข้องกัน พ.ศ.2546

2. รายได้จากสำนักงานบังคับคดี ขายทอดตลาดทรัพย์สิน

รายได้อื่น ตามงบการเงินเฉพาะกิจการ สำหรับปี สิ้นสุดวันที่ 31 ธันวาคม 2561 มีรายได้จากสำนักงานบังคับคดี ในการขายทอดตลาดทรัพย์สินของบริษัท บ้านแพนเอ็นจิเนียริ่ง แอนด์ โฮลดิ้ง จำกัด จำนวน 37.84 ล้านบาท โดยมีรายละเอียดรายได้อื่นตามตาราง ดังนี้

(หน่วย : ล้านบาท)

รายการรายได้อื่น	2561	%	2560	%	เพิ่ม (ลด)	
					บาท	%
* ค่าเช่ารับ	9.95	18.18	8.20	82.32	1.75	21.32
* ค่าบริการรับ	0.58	1.06	0.76	7.63	(0.18)	(23.41)
กำไรจากอัตราแลกเปลี่ยน	0.02	0.04	0.02	0.20	0.004	0.20
กำไรจากการขายวัตถุดิบ	2.34	4.27	-	-	2.34	100.00
ปรับปรุงค่าใช้จ่ายค้างจ่าย ค้างนาน	3.96	7.23	-	-	3.96	100.00
รายได้จากสำนักงานบังคับคดี ขายทอดตลาดทรัพย์สิน ของบริษัท บ้านแพนเอ็นจิเนียริ่ง แอนด์ โฮลดิ้ง จำกัด	37.84	69.14	-	-	37.84	100.00
อื่นๆ	0.04	0.07	0.98	9.85	(0.94)	(96.18)
รวมรายได้อื่นๆ	54.73	100.00	9.96	100.00	44.77	449.34

ที่มาของรายได้

เมื่อวันที่ 10 เมษายน 2555 บริษัท แพนเอเชียฟู้ตแวร์ จำกัด (มหาชน) “PAF” เป็นโจทก์ในฐานะผู้ค้าประกันหนี้ ฟ้องไล่เบี่ยให้ บริษัท บ้านแพน เอ็นจิเนียริ่ง แอนด์ โฮลดิ้ง จำกัด “BEHC” รับผิดชอบในจำนวนหนี้ที่ PAF ได้ชำระหนี้ให้กับ บรรษัทบริหารสินทรัพย์ไทย แทน BEHC มูลค่าเงินต้นไม่รวมดอกเบี้ย จำนวน 178,599,942.87 บาท อัตราดอกเบี้ยร้อยละ 7.50 ศาลฎีกาพิพากษาให้ BEHC ชำระหนี้ให้กับ PAF

บริษัท แพนเอเชียฟู้ตแวร์ จำกัด (มหาชน) ได้ทำการบังคับคดีโดยการยึดทรัพย์

ในปี 2561 สำนักงานบังคับคดี ประกาศขายทอดตลาดทรัพย์สิน ได้แก่ หุ่นสามัญ ซึ่งบริษัท บ้านแพน เอนจิเนียริง แอนด์ โฮลดิ้ง จำกัด ถือหุ้น โดยมีรายละเอียดดังนี้

ลำดับ	ชื่อหุ้นสามัญ	จำนวน (หุ้น)	จำนวนเงิน (บาท)	วันที่ประกาศขายทอดตลาด
1	บริษัท ร่วมประโยชน์ จำกัด	31,953	3,195,300	10 มกราคม 2561
2	บริษัท แพนเอเชียฟู้ตแวร์ จำกัด (มหาชน)	85,753	130,345	10 มกราคม 2561
3	บริษัท ไอ.ซี.ซี อินเทอร์เน็ตเนชั่นแนล จำกัด (มหาชน)	230,990	9,183,847	10 มกราคม 2561
4	บริษัท ทิพย์วารินวัฒนา จำกัด	17,000	25,330,781	31 สิงหาคม 2561
	รวม	365,696	37,840,273	

3. โอนออกเพื่อจ่ายชำระหนี้สินจากคดีความ

ตามหมายเหตุประกอบงบการเงิน ข้อที่ 16. อสังหาริมทรัพย์เพื่อการลงทุน ในปี 2561 มีรายการโอนออกเพื่อจ่ายชำระหนี้สินจากคดีความ จำนวน 7.46 ล้านบาท

ที่มาของการชำระหนี้

คดีฟ้องร้อง ในปี 2553 บริษัทฯได้ฟ้องร้องเรียกค่าเสียหายจำนวน 34 ล้านบาท จากบริษัทที่เกี่ยวข้องกันแห่งหนึ่งเกี่ยวกับการจ้างทำของ และบริษัทดังกล่าวได้ฟ้องแย้งกลับมา ศาลชั้นต้นพิพากษายกฟ้องบริษัทฯ และตัดสินให้บริษัทฯจ่ายชำระค่าเสียหายจำนวน 19 ล้านบาท พร้อมดอกเบี้ยร้อยละ 7.5 ต่อปี ให้แก่บริษัทที่เกี่ยวข้องกันดังกล่าว และในเดือนกรกฎาคม 2556 ศาลอุทธรณ์ได้พิพากษายืนตามศาลชั้นต้น ปัจจุบันคดีอยู่ระหว่างการพิจารณาของศาลฎีกา อย่างไรก็ตาม บริษัทฯได้บันทึกจำนวนเงินที่ศาลให้จ่ายชำระจำนวน 19 ล้านบาท ไว้ในบัญชีประมาณการหนี้สินจากการถูกฟ้องร้อง

ในปี 2559 ศาลฎีกาพิพากษาให้บริษัทฯจ่ายชำระค่าเสียหายเป็นจำนวน 5 ล้านบาท พร้อมดอกเบี้ยร้อยละ 7.5 ต่อปี ให้แก่บริษัทที่เกี่ยวข้องกันดังกล่าว บริษัทฯจึงโอนกลับประมาณการหนี้สินจำนวน 12 ล้านบาท เป็นกำไรหรือขาดทุนในงบการเงินปี 2559 โดยคงเหลือประมาณการหนี้สินดังกล่าวไว้ตามคำพิพากษาของศาลฎีกา ในไตรมาส 2 ปี 2561 บริษัทฯ ได้จ่ายชำระค่าเสียหายดังกล่าวแล้วทั้งจำนวน

ชำระหนี้เป็นที่ดินว่างเปล่า ตำบล บางพระครู อำเภอ นครหลวง จังหวัด พระนครศรีอยุธยา เนื้อที่ดิน จำนวน 7 ไร่ 1 งาน 85 ตารางวา ในราคาไร่ละ 1 ล้านบาท ใช้ราคาประเมินโดย บริษัท โกร เอสที เมชั่น จำกัด ผู้ประเมินอิสระที่ได้รับความเห็นชอบจากสำนักงาน กสท.

ภาพรวมของการดำเนินงาน

1) การวิเคราะห์ผลการดำเนินงาน

ในปี 2561 บริษัท แพนเอเชียฟุตแวร์ จำกัด (มหาชน) และบริษัทย่อย มีรายได้จากการขายสินค้า และ รายได้จากการรับจ้างผลิตรวม 756.83 ล้านบาท ลดลงจากปีก่อน 34.79 ล้านบาท คิดเป็นร้อยละ 4.39 มีรายได้อื่น 62.67 ล้านบาท เพิ่มขึ้นจากปีก่อน 45.47 ล้านบาท คิดเป็นร้อยละ 264.34 ต้นทุนขายและรับจ้างผลิต 699.63 ล้านบาท เพิ่มขึ้นจากปีก่อน 1.36 ล้านบาท คิดเป็นร้อยละ 0.19 ค่าใช้จ่ายในการขาย 17.91 ล้านบาท เพิ่มขึ้นจากปีก่อน 2.82 ล้านบาท คิดเป็นร้อยละ 18.72 มีกำไรสุทธิส่วนที่เป็นของผู้ถือหุ้นของบริษัทฯ 53.06 ล้านบาท เพิ่มขึ้นจากปีก่อน 96.93 ล้านบาท คิดเป็นร้อยละ 220.92 สินทรัพย์รวม 744.49 ล้านบาท เพิ่มขึ้นจากปีก่อน 21.95 ล้านบาท คิดเป็นร้อยละ 3.04 หนี้สินรวม 255.25 ล้านบาท ลดลงจากปีก่อน 34.43 ล้านบาท คิดเป็นร้อยละ 11.89

อัตราส่วนทางการเงิน

ในปี 2561 บริษัท แพนเอเชียฟุตแวร์ จำกัด (มหาชน) และบริษัทย่อย มีอัตราส่วนสภาพคล่องใกล้เคียงกับปีที่ผ่านมา ประกอบด้วยอัตราส่วนสภาพคล่อง อัตราส่วนสภาพคล่องหมุนเร็ว ระยะเวลาเก็บหนี้เฉลี่ย ระยะเวลาขายสินค้าเฉลี่ย ระยะเวลาชำระหนี้ ส่วนอัตราส่วนแสดงความสามารถในการทำกำไร ในส่วนอัตรากำไรขั้นต้น ปี 2561 เท่ากับร้อยละ 7.56 ลดลงเมื่อเทียบกับปีที่ผ่านมา เนื่องจากรายได้โดยตรงจากการประกอบธุรกิจลดลง และต้นทุนขายและรับจ้างผลิตสูงขึ้น จากบริษัทฯ ในการลงทุนธุรกิจเกษตร และจากบริษัทย่อย ในธุรกิจผลิตพื้นรองเท้าและธุรกิจสนับสนุนการผลิต ผลิตไม่ได้ตามเป้าหมาย อัตรากำไรสุทธิ ปี 2561 เท่ากับร้อยละ 7.24 เพิ่มขึ้นเมื่อเทียบกับปีที่ผ่านมา เพิ่มจากบริษัทฯและบริษัทย่อยมีรายได้อื่น และ กำไรจากการจำหน่ายสินทรัพย์เพิ่มขึ้น

โดยสรุปสาเหตุของการเปลี่ยนแปลงและการวิเคราะห์ข้อมูลตามรายการที่สำคัญได้ ดังนี้

รายได้จากการขายสินค้าและรับจ้างผลิต

- ในปี 2561 ตามงบการเงินรวม บริษัทฯและบริษัทย่อย มีรายได้จากการขายสินค้าและรับจ้างผลิต 756.83 ล้านบาท ลดลงจากปีก่อน 34.79 ล้านบาท คิดเป็นร้อยละ 4.39 มีรายละเอียดดังนี้

		รายได้จากการขายและรับจ้างผลิต			
		ปี 2561	ปี 2560	เพิ่มขึ้น (ลดลง)	
		ล้านบาท	ล้านบาท	ล้านบาท	%
ธุรกิจลงทุนในบริษัทอื่นและธุรกิจ เกษตร	PAF	12.72	9.84	2.88	29.27
ธุรกิจผลิตรองเท้าและกระเป๋า	WBLP	51.72	48.78	2.94	6.03
ธุรกิจผลิตพื้นรองเท้า ชิ้นส่วนรองเท้า	AVF	304.61	326.97	(22.36)	(6.84)
	MTC	228.23	225.35	2.88	1.28
ธุรกิจสนับสนุนการผลิต					
■ ฉีดขึ้นส่วนพลาสติก / ยาง	PTX	113.34	125.64	(12.30)	(9.79)
■ ผลิตและรับซ่อมแม่พิมพ์	APK	21.29	17.95	3.34	18.61
■ ผลิตและรับจ้างย้อมผ้า	EXACT Q	24.92	37.09	(12.17)	(32.81)
รวมรายได้จากการขายและรับจ้างผลิต		756.83	791.62	(34.79)	(4.39)

สาเหตุหลักที่รายได้ลดลง เนื่องจาก รายได้ของบริษัทย่อย 2 แห่ง ได้แก่ บริษัท แอดแวนเทจ ฟู้ตแวร์ จำกัด เป็นบริษัทผลิตพื้นรองเท้าและชิ้นส่วนรองเท้าที่ทำจากยาง ลดลงจากปีก่อน 22.36 ล้านบาท คิดเป็นร้อยละ 6.84 เกิดจากรายได้จากการขายต่างประเทศและรับจ้างผลิต BRAND KEEN ลดลง โดยให้สาขาในประเทศไทยผลิตแทนการสั่งซื้อ และ บริษัท พอนเท็กซ์ (ประเทศไทย) จำกัด เป็นบริษัทผลิตและรับจ้างฉีดพลาสติก/ยาง ลดลงจากปีก่อน 12.30 ล้านบาท คิดเป็นร้อยละ 9.79 ส่วนใหญ่เกิดจากลูกค้าสั่งซื้อสินค้าจากประเทศจีน และนำกลับไปผลิตเอง และ บริษัท เอ็กซ์แซ็ค คิว จำกัด ลดลงจากปีก่อน 12.17 ล้านบาท คิดเป็นร้อยละ 32.81 สาเหตุจากคำสั่งซื้อของลูกค้าลดลงและต้นทุนการผลิตที่สูงขึ้น จึงทำให้ผลการดำเนินงานขาดทุนมาอย่างต่อเนื่อง บริษัทฯจึงหยุดประกอบกิจการตั้งแต่วันที่ 1 ตุลาคม 2561

งบการเงินเฉพาะกิจการ รายได้จากการขายสินค้าเกษตรอินทรีย์ รวม 12.83 ล้านบาท เมื่อเปรียบเทียบกับปี 2560 เพิ่มขึ้น 2.80 ล้านบาท หรือร้อยละ 27.93 เกิดจาก ผลผลิตเพิ่มขึ้นจากปีก่อน จากเดิมมีผลผลิต 71.52 ตัน เพิ่มเป็น 121.64 ตันในปี 2561 คิดเป็นร้อยละ 70 และเพิ่มขึ้นจากการเพิ่มสาขาสำหรับขายสินค้าใน Modern Trade เช่น บริษัท เซ็นทรัลฟู้ดรีเทล จำกัด สาขาเซ็นทรัลเวิลด์ สาขาบ้านแอนด์บียอนด์ พัทยา และ เพิ่มสถานที่ขาย Modern Trade 1 แห่ง คือ Siam TAKASHIMAYA ที่ ICONSIAM

เงินปันผลรับ

● ในปี 2561 ตามงบการเงินรวม บริษัทฯและบริษัทย่อย มีเงินปันผลรับ 0.041 ล้านบาท ได้รับเงินปันผลจากบริษัทที่เกี่ยวข้อง 2 แห่ง คือ บจก.ทรัพย์สินสหพัฒน์ 0.04 ล้านบาท และ บมจ.บุตคินิวซิติ์ 0.001 ล้านบาท เพิ่มขึ้นจากปีก่อน เนื่องจากปีก่อนได้รับเงินปันผลจาก บจก.ทรัพย์สินสหพัฒน์ 0.022 ล้านบาท

งบการเงินเฉพาะกิจการ มีรายได้เงินปันผลรับ จำนวน 18.29 ล้านบาท ได้รับจาก บริษัทย่อย 3 แห่ง คือ บริษัท อากาศ อุตสาหกรรม จำกัด จำนวน 5.43 ล้านบาท และ บริษัท แอดเวนเทจ ฟุตแวร์ จำกัด จำนวน 6.82 ล้านบาท บริษัท โมเดอร์นเทคโนโลยี คอมโพเนนท์ จำกัด จำนวน 6 ล้านบาท และได้รับจากบริษัทที่เกี่ยวข้อง 2 แห่งข้างต้น จำนวน 0.041 ล้านบาท

กำไรจากการจำหน่ายสินทรัพย์

● ในปี 2561 ตามงบการเงินรวม บริษัทฯและบริษัทย่อย มีกำไรจากการจำหน่ายสินทรัพย์ เป็นเงิน จำนวน 18.31 ล้านบาท สาเหตุหลักเกิดจาก ในเดือนตุลาคม 2561 บริษัท เอ็กแซ็ค คิว จำกัด หยุดประกอบกิจการขายเครื่องจักรและอุปกรณ์ ให้กับบริษัทที่เกี่ยวข้อง มีกำไรจากการขายทรัพย์สิน จำนวน 15.05 ล้านบาท และบริษัทย่อยมีกำไรจากการขายเครื่องจักรและอุปกรณ์เก่าที่หมดอายุการใช้งาน ให้กับบุคคลภายนอก จำนวน 2.81 ล้านบาท ส่วนในปี 2560 มีกำไรจากการจำหน่ายสินทรัพย์ เป็นเงิน จำนวน 1.74 ล้านบาท สาเหตุหลักเกิดจาก กำไรจากการขายเครื่องจักรและอุปกรณ์ให้กับบุคคลภายนอก

- รายการกำไรจากการขายทรัพย์สินของ บริษัท เอ็กแซ็ค คิว จำกัด ไม่ได้เป็นรายการที่เกิดขึ้นเป็นประจำต่อเนื่องไปในอนาคต

งบการเงินเฉพาะกิจการ ในปี 2560 มีกำไรจากการจำหน่ายสินทรัพย์ 0.25 ล้านบาท จากการขายเครื่องจักรและอุปกรณ์การผลิตที่ไม่ได้ใช้งานให้กับบุคคลภายนอก

รายได้อื่น

● ในปี 2561 ตามงบการเงินรวม บริษัทฯและบริษัทย่อย มีรายได้อื่น 62.67 ล้านบาท มีรายละเอียดดังนี้

(หน่วย : ล้านบาท)

รายการ	งบการเงินรวม	
	2561	2560
ปรับปรุงค่าใช้จ่ายค้างจ่ายค้างนาน	4.60	4.04
ค่าเช่ารับ *	9.97	8.20
ค่าบริการรับ *	0.21	0.38

บริษัท แพนเอเชียฟุตแวร์ จำกัด (มหาชน)

แบบ 56-1 ปี 2561

รายได้จากการขายวัตถุดิบ	2.79	0.19
รายได้เรียกเก็บค่า Amortize Mold	-	0.51
รับเงินคืนค่าอากรขาเข้า	0.64	0.59
รายได้จากขายเศษวัสดุ	1.12	1.29
รายได้เรียกเก็บค่าปรับลูกค้าจ่ายเงินเกินกำหนด	2.91	-
รายได้จากสำนักงานบังคับคดี ขายทอดตลาดทรัพย์สิน ของบริษัท บ้านแพนเอ็นจิเนียริง แอนด์ โฮลดิ้ง จำกัด	37.84	-
อื่น ๆ	2.59	2.00
รวมรายได้อื่น	62.67	17.20

หมายเหตุ * เป็นรายการรายได้อื่นที่เกิดขึ้นเป็นประจำต่อเนื่องไปในอนาคต

งบการเงินเฉพาะกิจการ รายได้อื่นประกอบด้วย

รายการ	2561	%	2560	%	เพิ่ม (ลด)	
					บาท	%
* ค่าเช่ารับ	9.95	18.18	8.20	82.32	1.75	21.32
* ค่าบริการรับ	0.58	1.06	0.76	7.63	(0.18)	(23.41)
กำไรจากอัตราแลกเปลี่ยน	0.02	0.04	0.02	0.20	0.004	0.20
กำไรจากการขายวัตถุดิบ	2.34	4.27	-	-	2.34	100.00
ปรับปรุงค่าใช้จ่ายค้างจ่าย ค้างนาน	3.96	7.23	-	-	3.96	100.00
รายได้จากสำนักงานบังคับคดี ขายทอดตลาดทรัพย์สิน ของบริษัท บ้านแพนเอ็นจิเนียริง แอนด์ โฮลดิ้ง จำกัด	37.84	69.14	-	-	37.84	100.00
อื่น ๆ	0.04	0.07	0.98	9.85	(0.94)	(96.18)
รวมรายได้อื่น ๆ	54.73	100.00	9.96	100.00	44.77	449.34

หมายเหตุ * เป็นรายการรายได้อื่นที่เกิดขึ้นเป็นประจำต่อเนื่องไปในอนาคต

- รายได้ค่าเช่ารับ เกิดจากรายได้ให้เช่าอาคารโรงงาน ให้บริษัท โรฟู้ (ประเทศไทย) เช่าเพื่อใช้ในการประกอบการผลิตรองเท้า แบรินด์ KEEN
- ค่าบริการรับ เป็นรายได้จากการเรียกเก็บค่าธรรมเนียมค่าประกัน
- รายได้อื่นจากการปรับปรุงค่าใช้จ่ายค้างนาน เกิดจากการปรับปรุงรายการประมาณการค่าใช้จ่ายที่ได้บันทึกไว้เกินกว่า 5 ปี
- รายได้จากสำนักงานบังคับคดี ขายทอดตลาดทรัพย์สินของ บริษัท บ้านแพนเอ็นจิเนียริ่ง แอนด์ โฮลดิ้ง จำกัด (อธิบายไว้ในรายการที่ไม่ได้เกิดขึ้นเป็นประจำ (NON-RECURRING ITEMS) หน้า 164)

ต้นทุนขายและรับจ้างผลิต

- ในปี 2561 ตามงบการเงินรวม บริษัทฯและบริษัทย่อย มีต้นทุนขายและรับจ้างผลิต 699.63 ล้านบาท คิดเป็นร้อยละ 92.44 ของรายได้จากการขายและรับจ้างผลิต สูงกว่าในปี 2560 จำนวน 1.36 ล้านบาท คิดเป็นร้อยละ 0.19 โดยต้นทุนขายและรับจ้างผลิตที่เพิ่มขึ้นจากธุรกิจผลิตพื้นรองเท้า ชิ้นส่วนรองเท้า ซึ่งเกิดจากผลิตไม่ได้ตามเป้าหมาย ส่งผลทำให้ MTC มีผลขาดทุนขั้นต้น 29.12 ล้านบาท คิดเป็นร้อยละ 12.76

	ชื่อย่อ	ต้นทุนขายและรับจ้างผลิต			
		ปี 2561	ปี 2560	เพิ่มขึ้น (ลดลง)	
	บริษัท	ล้านบาท	ล้านบาท	ล้านบาท	%
ธุรกิจลงทุนในบริษัทอื่นและลงทุนธุรกิจใหม่	PAF	21.00	8.17	12.83	157.14
ธุรกิจผลิตรองเท้าและกระเป๋า	WBLP	48.78	45.95	2.83	6.16
ธุรกิจผลิตพื้นรองเท้า ชิ้นส่วนรองเท้า	AVF	232.40	245.81	(13.41)	(5.46)
	MTC	257.35	239.24	18.11	7.57
ธุรกิจสนับสนุนการผลิต					
■ ฉีดขึ้นส่วนพลาสติก / ยาง	PTX	99.30	104.49	(5.19)	(4.97)
■ ผลิตและรับซ่อมแม่พิมพ์	APK	13.33	15.04	(1.70)	(11.32)
■ ผลิตและรับจ้างย้อมผ้า	EXACT Q	27.47	39.58	(12.11)	(30.60)
ต้นทุนขายและรับจ้างผลิต		699.63	698.27	1.36	0.19

งบการเงินเฉพาะกิจการ สูงขึ้นจากปี 2560 จำนวน 12.83 ล้านบาท สาเหตุหลักเกิดจากต้นทุนขายธุรกิจเกษตรอินทรีย์ มีค่าใช้จ่ายลงทุนเกี่ยวกับขุดบ่อ ปรับปรุงสภาพดิน ผลิตปุ๋ยและปัจจัยการผลิต จึงส่งผลทำให้บริษัทฯ ขาดทุนขั้นต้น 8.23 ล้านบาท คิดเป็นร้อยละ 65.10

ค่าใช้จ่ายในการขาย

- ในปี 2561 ตามงบการเงินรวม บริษัทฯ และบริษัทย่อย มีค่าใช้จ่ายในการขาย 17.91 ล้านบาท เพิ่มขึ้นจากปีก่อน 2.82 ล้านบาท คิดเป็นร้อยละ 18.72 ส่วนใหญ่เกิดจาก ค่าใช้จ่ายส่งเสริมการขายในการจัดแสดงสินค้า และขายงาน Event

งบการเงินเฉพาะกิจการ มีค่าใช้จ่ายในการส่งเสริมการขายสูงขึ้นจากปีก่อน 0.80 ล้านบาท คิดเป็นร้อยละ 25.57 จากการจัดแสดงสินค้า ออกบูธ จัดจำหน่ายสินค้าเกษตรอินทรีย์

ค่าใช้จ่ายในการบริหาร

- ในปี 2561 ตามงบการเงินรวม บริษัทฯ และบริษัทย่อย มีค่าใช้จ่ายในการบริหาร 97.52 ล้านบาท ลดลงจากปีก่อน 0.38 ล้านบาท คิดเป็นร้อยละ 0.38

งบการเงินเฉพาะกิจการ มีค่าใช้จ่ายในการบริหาร 23.96 ล้านบาท เพิ่มขึ้นจากปีก่อน 2.70 ล้านบาท คิดเป็นร้อยละ 12.68 สาเหตุหลักเกิดจาก ค่าตอบแทนกรรมการ เงินเดือนและสวัสดิการ ค่าใช้จ่ายวัสดุสิ้นเปลือง ค่าซ่อมแซมบำรุงรักษา

โอนกลับค่าเผื่อหนี้สงสัยจะสูญ

- ในปี 2561 ตามงบการเงินรวม บริษัทฯ และบริษัทย่อย มีรายการโอนกลับค่าเผื่อหนี้สงสัยจะสูญ จำนวน 63.89 ล้านบาท สาเหตุหลักเกิดจาก บริษัท โมเดอร์นเทคโนโลยี คอมโพเนนท์ จำกัด และ บริษัท ฟิวเจอร์เทค 1530 จำกัด ได้รับชำระหนี้เงินให้กู้ยืม จาก บริษัท พี เอ แคปปิตอล จำกัด ซึ่งบริษัทย่อยทั้ง 2 แห่งได้ตั้งด้อยค่าเงินให้กู้ยืมไว้แล้ว เมื่อได้รับชำระคืนจึงโอนกลับค่าเผื่อหนี้สงสัยจะสูญ จำนวน 64.14 ล้านบาท (ดูรายละเอียดหน้า 156-158)

ค่าเผื่อด้อยค่าของเงินลงทุน

- ในปี 2561 ตามงบการเงินรวม บริษัทฯ และบริษัทย่อย บันทึกค่าเผื่อด้อยค่าของเงินลงทุน จำนวน 1.15 ล้านบาท เกิดจาก บริษัทร่วม 3 แห่งมีผลประกอบการขาดทุนจึงบันทึกค่าเผื่อด้อยค่าเงินลงทุน ดังนี้ บริษัท ไทยทาเคอ่า จำกัด 0.14 ล้านบาท บริษัท สหชลผลพืช จำกัด 0.48 ล้านบาท และ บริษัท นูทรีชั่น เฮาส์ จำกัด 0.53 ล้านบาท

งบการเงินเฉพาะกิจการ บันทึกค่าเผื่อต่อมูลค่าเงินลงทุน 68.95 ล้านบาท มีรายละเอียด ดังนี้

บริษัทย่อย/บริษัทร่วม	กำไร(ขาดทุน)สุทธิ ปี 2561	ค่าเผื่อการด้อยค่าของ เงินลงทุน
บริษัท พอนเท็กซ์ (ประเทศไทย) จำกัด	(21,178,547)	68,000,000.00
บริษัท สหผลผลิต จำกัด	(33,831,493.62)*	319,160.34
บริษัท ไทยทาคายา จำกัด	(1,915,089.31)*	135,294.54
บริษัท นูทริชั่น เฮ้าส์ จำกัด	(8,969,670.89)*	492,200.05
รวม	(65,894,800.82)	68,946,654.93

หมายเหตุ * กำไร(ขาดทุน) จากงบการเงิน ณ วันที่ 31 ธันวาคม 2561 ก่อนตรวจสอบโดยผู้สอบบัญชี

ค่าเผื่อด้อยค่าของสินทรัพย์

● ในปี 2561 ตามงบการเงินรวม บริษัท พอนเท็กซ์(ประเทศไทย) จำกัด มีผลประกอบการขาดทุน จึงบันทึกด้อยค่าของสินทรัพย์ จำนวน 15.00 ล้านบาท ตามมาตรฐานบัญชี ฉบับที่ 36 (ปรับปรุง 2558) เรื่อง การด้อยค่าของสินทรัพย์

ขาดทุนจากการเปลี่ยนแปลงในมูลค่ายุติธรรมสินทรัพย์ชีวภาพ

● ในปี 2561 ตามงบการเงินรวม บริษัทฯและบริษัทย่อย มีขาดทุนจากการเปลี่ยนแปลงในมูลค่ายุติธรรมสินทรัพย์ชีวภาพ 0.83 ล้านบาท ส่วนในปี 2560 ตามงบการเงินรวม บริษัทฯ และบริษัทย่อย มีขาดทุนจากการเปลี่ยนแปลงในมูลค่ายุติธรรมสินทรัพย์ชีวภาพ จำนวน 9.70 ล้านบาท เกิดจาก มูลค่าไม้เศรษฐกิจที่บันทึกในงบการเงินรวม ณ วันที่ 31 ธันวาคม 2559 แสดงมูลค่าตามราคาที่ตั้งลงกันระหว่างบริษัทย่อยแห่งหนึ่งกับบริษัทร่วมแห่งหนึ่งตามสัญญาปรับโครงสร้างหนี้และโอนหนี้ ซึ่งราคาตั้งกล่าวประเมินโดยผู้ประเมินราคาอิสระ บริษัท โกรเอสทิเมชั่น จำกัด โดยในปี 2560 บริษัทฯได้จัดให้มีการประเมินราคาไม้เศรษฐกิจใหม่โดยผู้ประเมินราคาอิสระ บริษัท 15 ที่ปรึกษาธุรกิจ จำกัด แล้วพบว่ามูลค่ายุติธรรมของไม้เศรษฐกิจลดลง ดังนั้น บริษัทฯจึงได้บันทึกผลขาดทุนจากการเปลี่ยนแปลงในมูลค่ายุติธรรมของไม้เศรษฐกิจในงบกำไรขาดทุนเบ็ดเสร็จรวมของปีปัจจุบัน

บริษัท 15 ที่ปรึกษาธุรกิจ จำกัด ผู้ประเมินราคาอิสระใช้วิธีการประเมินมูลค่าสินทรัพย์ชีวภาพ (ไม้เศรษฐกิจ) โดยใช้วิธีการประมาณการจากราคาขายไม้เศรษฐกิจของผู้รับซื้อไม้เศรษฐกิจเป็นเกณฑ์ในการประเมินมูลค่าสินทรัพย์ชีวภาพ (ไม้เศรษฐกิจ) ได้แก่ ไม้สัก ไม้มะค่าโมง ไม้แดง และไม้ประดู่ รายละเอียดข้อมูลสินทรัพย์ชีวภาพ (ไม้เศรษฐกิจ) จะบ่งบอกถึง ชนิดของไม้เศรษฐกิจ ขนาดความโตที่เส้น

รอบวง ความสูง และจำนวนต้น ซึ่งผู้ประเมินอิสระพิจารณาบนสมมติฐานที่ว่าสามารถตัดไม้เพื่อขายได้ ถูกต้อง ตามกฎหมายที่กำหนดเท่านั้น และมูลค่าไม้เศรษฐกิจดังกล่าวอาจมีการเปลี่ยนแปลงไปตามราคาขายไม้ ณ วันที่ทำการตกลงซื้อ – ขายกัน

งบการเงินเฉพาะกิจการ ในปี 2561 บันทึกขาดทุนจากการเปลี่ยนแปลงในมูลค่ายุติธรรมสินทรัพย์ชีวภาพ จำนวน 0.83 ล้านบาท เกิดจากผลต่างระหว่างราคายุติธรรมกับราคาทุนของเกษตรอินทรีย์

ค่าใช้จ่ายทางการเงิน

● ในปี 2561 ตามงบการเงินรวม บริษัทฯ และบริษัทย่อย มีค่าใช้จ่ายทางการเงิน 7.71 ล้านบาท เพิ่มขึ้นจากปีก่อน 0.44 ล้านบาท คิดเป็นร้อยละ 6.04 สาเหตุหลักเกิดจาก ดอกเบี้ยเงินเบิกเกินบัญชี ของบริษัทฯ เพิ่มขึ้นจากปีก่อน 0.28 ล้านบาท และ บริษัท แอดวานเทจฟุตแวร์ จำกัด (บริษัทย่อย) มีดอกเบี้ยเข้าซื้อเพิ่มขึ้นจากปีก่อน 0.17 ล้านบาท

กำไรขั้นต้นและกำไรสุทธิส่วนที่เป็นของผู้ถือหุ้นของบริษัท

● ในปี 2561 ตามงบการเงินรวม บริษัทฯ และบริษัทย่อย

อัตรากำไรขั้นต้น ร้อยละ 7.56 ลดลงจากปี 2560 สาเหตุหลักที่ทำให้อัตรากำไรขั้นต้นลดลงจากปีก่อน เนื่องจาก รายได้จากการขายและรับจ้างผลิตลดลง ส่วนต้นทุนขายเพิ่มขึ้น เนื่องจากสาเหตุตามที่วิเคราะห์ข้างต้น

อัตรากำไรสุทธิ ร้อยละ 7.24 อัตราผลตอบแทนผู้ถือหุ้น ร้อยละ 12.62 เพิ่มขึ้นจากปีก่อนสาเหตุหลักเนื่องจาก บริษัทฯ มีรายได้จาก สำนักงานบังคับคดีขายทอดตลาดทรัพย์สินของ บริษัท บ้านแพนเอ็นจิเนียริง แอนด์ โฮลดิ้ง จำกัด เพื่อชำระหนี้ให้ บริษัทฯ ตามคำพิพากษา กรณีที่บริษัทฯฟ้องร้องเรียก เงินค่าประกันที่บริษัทฯจ่ายให้กับสถาบันการเงินแทนให้กับ บริษัทดังกล่าว

ในปี 2561 ตามงบการเงินรวม บริษัทฯและบริษัทย่อย มีกำไรสุทธิส่วนที่เป็นของผู้ถือหุ้นของบริษัทฯ จำนวน 53.06 ล้านบาท เพิ่มขึ้นจากปีก่อน 96.33 ล้านบาท คิดเป็นร้อยละ 220.92 มีกำไรต่อหุ้น 0.10 บาทต่อหุ้น และขาดทุนสุทธิตามงบเฉพาะกิจการ 42.02 ล้านบาท ขาดทุนสุทธิต่อหุ้น (0.08) บาทต่อหุ้น

2) การวิเคราะห์ฐานะทางการเงิน

สินทรัพย์

ณ วันที่ 31 ธันวาคม 2561 ตามงบการเงินรวมบริษัทฯและบริษัทย่อย มีสินทรัพย์รวมทั้งสิ้นจำนวน 744 ล้านบาท เพิ่มขึ้น 21.95 ล้านบาท คิดเป็นร้อยละ 3.04 เมื่อเปรียบเทียบกับสินทรัพย์รวมปีก่อนจำนวน 723 ล้านบาท

งบการเงินเฉพาะกิจการ มีสินทรัพย์รวมทั้งสิ้น 522 ล้านบาท ลดลง 70.15 ล้านบาท คิดเป็นร้อยละ 11.85 เมื่อเปรียบเทียบกับสินทรัพย์รวมปีก่อนจำนวน 592 ล้านบาท

การเปลี่ยนแปลงของสินทรัพย์ของบริษัทฯ และบริษัทย่อยที่สำคัญ สรุปได้ดังนี้

สินทรัพย์หมุนเวียน

ณ วันที่ 31 ธันวาคม 2561 ตามงบการเงินรวมบริษัทฯและบริษัทย่อย มีสินทรัพย์หมุนเวียน จำนวน 296.98 ล้านบาท ลดลง 11.00 ล้านบาทหรือร้อยละ 3.57 เมื่อเปรียบเทียบกับปีก่อนจำนวน 307.98 ล้านบาท ประกอบด้วยรายการ ดังนี้

- เงินสดและรายการเทียบเท่าเงินสด

ณ วันที่ 31 ธันวาคม 2561 ตามงบการเงินรวมบริษัทฯและบริษัทย่อย มีเงินสดและรายการเทียบเท่าเงินสด จำนวน 60.09 ล้านบาท เพิ่มขึ้น 18.68 ล้านบาทหรือร้อยละ 45.14 เมื่อเปรียบเทียบกับปีก่อนจำนวน 41.40 ล้านบาท สาเหตุหลักเกิดจาก บริษัท แอดแวนเทจฟู้ดแวย์ จำกัด และบริษัท ฟอนเท็กซ์ (ประเทศไทย) จำกัด (บริษัทย่อย) ได้รับชำระเงินจากลูกหนี้ที่ครบกำหนดชำระ

งบการเงินเฉพาะกิจการ มีเงินสดและรายการเทียบเท่าเงินสด จำนวน 1.07 ล้านบาท ใกล้เคียงเมื่อเปรียบเทียบกับปีก่อนจำนวน 1.07 ล้านบาท

- เงินลงทุนชั่วคราว

ณ วันที่ 31 ธันวาคม 2561 ตามงบการเงินรวมบริษัทฯและบริษัทย่อย มีเงินลงทุนชั่วคราว จำนวน 0.01 ล้านบาท ใกล้เคียงเมื่อเปรียบเทียบกับปีก่อน จำนวน 0.01 ล้านบาท

- ลูกหนี้การค้า และลูกหนี้อื่น

ณ วันที่ 31 ธันวาคม 2561 ตามงบการเงินรวมบริษัทฯและบริษัทย่อย มีลูกหนี้การค้าและลูกหนี้อื่น จำนวน 133 ล้านบาท ลดลง 32.58 ล้านบาทหรือร้อยละ 19.68 เมื่อเปรียบเทียบกับปีก่อน จำนวน 165.58 ล้านบาท ลดลงส่วนใหญ่เกิดจากลูกหนี้การค้าของบริษัทย่อยครบกำหนดชำระ และ ตามหมายเหตุประกอบงบการเงิน ข้อ 7. ลูกหนี้การค้า-กิจการที่เกี่ยวข้องกัน อายุหนี้คงค้างนับจากวันที่ถึงกำหนดชำระ มากกว่า

12 เดือน มีจำนวน 72.82 ล้านบาท หลักๆประกอบไปด้วย ลูกหนี้ บริษัท พี เอส อาร์ ฟู้ดแวร์ จำกัด 38.69 ล้านบาท บริษัท สุพรรณฟู้ดแวร์ จำกัด 17.76 ล้านบาท และบริษัท รังสิตฟู้ดแวร์ จำกัด 12.71 ล้านบาท ซึ่งเป็นบริษัทที่หยุดประกอบกิจการ โดยบริษัทฯและบริษัทย่อยได้ตั้งสำรองค่าเผื่อหนี้สงสัยจะสูญจำนวน 72.77 ล้านบาท อัตราการหมุนเวียนของลูกหนี้ ของบริษัทฯและบริษัทย่อย เท่ากับ 72.00 วัน เมื่อเทียบกับปีก่อน 72.25 วัน

- **สินทรัพย์ชีวภาพส่วนที่หมุนเวียน**

ณ วันที่ 31 ธันวาคม 2561 ตามงบการเงินรวมบริษัทฯและบริษัทย่อย มีสินทรัพย์ชีวภาพส่วนที่หมุนเวียน จำนวน 1.56 ล้านบาท **สินทรัพย์ชีวภาพส่วนที่หมุนเวียน ได้แก่ พืชผักเกษตรอินทรีย์ ที่ถูกเก็บเกี่ยวตามอายุของพืชผักเกษตรอินทรีย์แต่ละชนิด ได้แก่ ผักสลัด ผักสมุนไพร ผักใบ ผักผล ผักหัว (อ้างอิงหน้า 24-25) ในปี 2561 บริษัทฯมีผลผลิตจากการปลูกผักอินทรีย์ 17.42 ล้านบาท และเก็บเกี่ยวเพื่อจำหน่าย 17.48 ล้านบาท และ บริษัทฯมีผลขาดทุนจากการเปลี่ยนแปลงในมูลค่ายุติธรรมสินทรัพย์ชีวภาพ จำนวน 0.83 ล้านบาท จากผลต่างระหว่างราคายุติธรรมกับราคาทุนของเกษตรอินทรีย์**

- **สินค้างเหลือ**

ณ วันที่ 31 ธันวาคม 2561 ตามงบการเงินรวมบริษัทฯและบริษัทย่อย มีสินค้างเหลือ จำนวน 96.19 ล้านบาท เพิ่มขึ้น 4.09 ล้านบาทหรือร้อยละ 4.45 เมื่อเปรียบเทียบกับปีก่อน จำนวน 92.10 ล้านบาท มีรายละเอียดดังนี้

(หน่วย : ล้านบาท)

	31 ธันวาคม 2561	31 ธันวาคม 2560	เพิ่ม(ลด)
สินค้าสำเร็จรูป	29.69	39.11	(9.42)
งานระหว่างทำ	28.19	21.22	6.97
วัตถุดิบ	29.50	26.87	2.63
วัตถุดิบระหว่างทาง	5.18	1.32	3.86
วัสดุสิ้นเปลือง	3.63	3.58	0.05
รวม	96.19	92.10	4.09

สินค้าสำเร็จรูป ลดลงจากปีก่อน 9.42 ล้านบาท เนื่องจากครบกำหนดส่งมอบสินค้าให้ลูกค้า ส่วนใหญ่เป็นพื้นรองเท้าและชิ้นส่วนรองเท้า ของ บริษัท โมเดอร์น เทคโนโลยี คอมโพเนนท์ จำกัด และ บริษัท แอดแวนเทจ ฟู้ดแวร์ จำกัด และบริษัทฯ ขายสินค้าสำเร็จรูป Dead Stock งานระหว่างทำ วัตถุดิบ และ วัตถุดิบระหว่างทางเพิ่มขึ้น 13.51 ล้านบาทเมื่อเทียบกับปีก่อน ส่วนใหญ่เกิดจากสินค้าที่อยู่ระหว่างการผลิต พื้นรองเท้าและชิ้นส่วนรองเท้า ของ 2 บริษัทดังกล่าวข้างต้น

บริษัทฯและบริษัทย่อย มีนโยบายบันทึกสำรองการเสื่อมสภาพหรือล้าสมัยของสินค้าและวัตถุดิบ คือ อายุสินค้าและวัตถุดิบเกิน 1 ปี จะบันทึกสำรองการเสื่อมสภาพ แต่ทั้งนี้จะพิจารณาถึงประโยชน์ในเชิงเศรษฐกิจหากมีแนวโน้มที่สามารถใช้ประโยชน์จากสินค้าและวัตถุดิบที่มีอายุเกิน 1 ปี อย่างไรก็ตาม ณ วันที่ 31 ธันวาคม 2561 บริษัทฯและบริษัทย่อย ได้บันทึกสำรองการเสื่อมสภาพหรือล้าสมัยของสินค้าและวัตถุดิบอย่างเพียงพอ

งบการเงินเฉพาะกิจการ เนื่องจากบริษัทฯ ลงทุนในธุรกิจเกษตรอินทรีย์ จึงมีสินค้าคงเหลือ รวม 1.27 ล้านบาท ประกอบด้วย สินค้าสำเร็จรูป 0.04 ล้านบาท วัตถุดิบ 0.91 ล้านบาท และ วัสดุสิ้นเปลือง 0.32 ล้านบาท

ในระหว่างปี 2561 ตามงบการเงินรวมบริษัทฯและบริษัทย่อยมีรายการปรับลดสินค้าคงเหลือเป็นมูลค่าสุทธิ จำนวน 4.61 ล้านบาท ลดลง 40.28 ล้านบาท คิดเป็นร้อยละ 89.74 เมื่อเทียบกับปีก่อน จำนวน 44.89 ล้านบาท บันทึกด้อยค่าสินค้าคงเหลือของ บริษัท ดับเบิลยูบีแอลพี จำกัด จำนวน 1.21 ล้านบาท และ บริษัท แอดแวนเทจ ฟู้ดแวร์ จำกัด จำนวน 0.07 ล้านบาท และบริษัทฯและบริษัทย่อยโอนกลับรายการปรับลดมูลค่าสินค้าคงเหลือ 41.56 ล้านบาท สาเหตุหลักเกิดจาก บริษัทฯและบริษัทย่อยหลายแห่งหยุดดำเนินกิจการและยังคงมีมูลค่าสินค้าคงเหลือ ประเภท วัตถุดิบ สินค้าสำเร็จรูป วัสดุสิ้นเปลือง อยู่ในบัญชี จึงตั้งค่าเผื่อหนี้สงสัยจะสูญไว้ทั้งจำนวน ต่อมาบริษัทฯ และบริษัทย่อยมีการขายสินค้าคงเหลือที่ได้บันทึกด้อยค่าไว้แล้วให้กับบุคคลภายนอก จึงเกิดรายการกลับรายการปรับลดมูลค่าสินค้าคงเหลือโดยมีรายละเอียดปรับลดมูลค่าสินค้าคงเหลือ ดังนี้

ปรับลดราคาทุนให้เป็นมูลค่าสุทธิที่จะได้รับ			
บริษัท	ปี 2561	ปี 2560	(เพิ่มขึ้น) ลดลง
บมจ.แพนเอเชียฟู้ดแวร์	0.00	(41.37)	41.37
บจ.ดับเบิลยู บีแอลพี	(2.57)	(1.36)	(1.21)
บจ.พอนเท็กซ์(ประเทศไทย)	(1.97)	(1.97)	0.00
บจ.เอ็กแซ็ค คิว	0.00	(0.19)	0.19
บจ.แอดแวนเทจ ฟู้ดแวร์	(0.07)	0.00	(0.07)
รวม	(4.61)	(44.89)	40.28

สินทรัพย์ไม่หมุนเวียน

ณ วันที่ 31 ธันวาคม 2561 ตามงบการเงินรวมบริษัทฯและบริษัทย่อย มีสินทรัพย์ไม่หมุนเวียน จำนวน 447.51 ล้านบาท เพิ่มขึ้น 32.94 ล้านบาทหรือร้อยละ 7.95 เมื่อเปรียบเทียบกับปีก่อนจำนวน 414.55 ล้านบาท ประกอบด้วยรายการ ดังนี้

- เงินลงทุนในบริษัทย่อย

งบการเงินเฉพาะกิจการ ณ วันที่ 31 ธันวาคม 2561 มีเงินลงทุนในบริษัทย่อยสุทธิ จำนวน 172.53 ล้านบาท ลดลงจากปีก่อน 56.26 ล้านบาท

หมายเหตุ ดูรายละเอียดเงินลงทุนในบริษัทย่อยในรายงานประจำปี 2561 หน้า 54

- เงินลงทุนในบริษัทร่วม

ณ วันที่ 31 ธันวาคม 2561 ตามงบการเงินรวมบริษัทฯและบริษัทย่อย มีเงินลงทุนในบริษัทร่วม 5 บริษัท จำนวน 417.75 ล้านบาท เพิ่มขึ้นจากปีก่อน 12.10 ล้านบาท เกิดจากในเดือนธันวาคม 2561 บริษัท พี เอ แคปปิตอล จำกัด ชำระหนี้เงินให้กู้ยืมเป็นหุ้นสามัญบริษัท เพค อินดัสทรีส์ จำกัด จำนวน 4,961 หุ้น สัดส่วนการถือหุ้นร้อยละ 35.44 (อ้างอิงหน้า 156-158) และ บริษัทร่วมอีก 4 บริษัท ได้หยุดดำเนินกิจการ และบางแห่งมีผลขาดทุนเกินทุน บริษัทฯและบริษัทย่อยได้รับรู้ส่วนแบ่งผลขาดทุนจากเงินลงทุนในบริษัทร่วมดังกล่าว จำนวน 404.85 ล้านบาท ซึ่งในจำนวนนี้ บริษัท พี.แอล.จอห์น อินดัสทรีส์ จำกัด อยู่ระหว่างการชำระบัญชี เนื่องจาก บริษัท พี.แอล.จอห์น อินดัสทรีส์ จำกัด ยังคงมีภาระหนี้สินเงินกู้ยืมและดอกเบี้ยค้างจ่ายจำนวน 13.45 ล้านบาท (ตามงบการเงิน ณ วันเลิกกิจการ ณ วันที่ 21 มิถุนายน 2555)

- เงินลงทุนในกิจการที่เกี่ยวข้องกัน

ณ วันที่ 31 ธันวาคม 2561 ตามงบการเงินรวมบริษัทฯและบริษัทย่อย มีเงินลงทุนในกิจการที่เกี่ยวข้องกันจำนวน 10.29 ล้านบาท ลดลงจากปีก่อน 1.15 ล้านบาท คิดเป็นร้อยละ 10.09 สาเหตุเนื่องจากบันทึกค่าเผื่อการด้อยค่าของเงินลงทุน ในบจก.สหผลผลพีช 0.49 ล้านบาท บจก.ไทยทาคายา 0.14 ล้านบาท และ บจก.นูทรีชั่นเฮาส์ 0.53 ล้านบาท เนื่องจากผลการดำเนินงานบริษัทดังกล่าวขาดทุน

- อสังหาริมทรัพย์เพื่อการลงทุน

ณ วันที่ 31 ธันวาคม 2561 ตามงบการเงินรวมบริษัทฯและบริษัทย่อย มีอสังหาริมทรัพย์เพื่อการลงทุน จำนวน 319.87 ล้านบาท เพิ่มขึ้น 41.61 ล้านบาทคิดเป็นร้อยละ 14.95 เมื่อเปรียบเทียบกับปีก่อนจำนวน 278.26 ล้านบาท เนื่องจาก บริษัท ฟู้ตแวร์เทค 1530 จำกัด ได้รับชำระหนี้เป็นที่ดิน อำเภอปลวกแดง จังหวัดระยอง เนื้อที่ดินรวม 68-1-67 ไร่ จำนวน 51.25 ล้านบาท และโอนจ่ายชำระหนี้ตามคำพิพากษาระหว่างบริษัทฯ กับ บริษัท รัตนนครเอ็นจิเนียริ่ง จำกัด เป็นที่ดิน ตำบลบางพระครุอำเภอนครหลวง จังหวัดพระนครศรีอยุธยา เนื้อที่ดินรวม 7-1-85 ไร่ จำนวน 7.46 ล้านบาท และบันทึกค่าเสื่อมราคาประจำปี 2.18 ล้านบาท

- **ที่ดิน อาคารและอุปกรณ์**

ณ วันที่ 31 ธันวาคม 2561 ตามงบการเงินรวมบริษัทและบริษัทย่อย มีที่ดิน อาคารและอุปกรณ์สุทธิ จำนวน 83.33 ล้านบาท ลดลง 23.49 ล้านบาทคิดเป็นร้อยละ 21.99 เมื่อเปรียบเทียบกับปีก่อน จำนวน 106.82 ล้านบาท เนื่องจากบริษัทและบริษัทย่อย ขายเครื่องจักรและอุปกรณ์ที่ไม่ได้ใช้งาน และบันทึกค่าเผื่อการด้อยค่าของสินทรัพย์ เครื่องจักรและอุปกรณ์ ของบริษัท พอนเท็กซ์ (ประเทศไทย) จำกัด จำนวน 15.00 ล้านบาท เนื่องจากผลการดำเนินงานขาดทุน และเพื่อให้เป็นไปตามมาตรฐานการบัญชี ฉบับที่ 36 (ปรับปรุง 2558) เรื่องการด้อยค่าของสินทรัพย์

- **ค่าความนิยม**

ณ วันที่ 31 ธันวาคม 2561 ตามงบการเงินรวมบริษัทและบริษัทย่อย หมายเหตุประกอบงบ ข้อ 18. มีค่าความนิยม 12.05 ล้านบาท และบันทึกค่าเผื่อการด้อยค่าความนิยมแล้วทั้งจำนวน

สาเหตุการตั้งด้อยค่าความนิยม ในปี 2552 บริษัทฯ บันทึกด้อยค่าความนิยม ตามมาตรฐานการบัญชีฉบับที่ 43 เรื่องการรวมธุรกิจในเรื่อง ค่าความนิยมและค่าความนิยมติดลบ บริษัทฯ ได้เปลี่ยนนโยบายการรับรู้ค่าความนิยม จากเดิมทยอยรับรู้ค่าความนิยม ตัดจ่ายเป็นค่าใช้จ่ายตามจำนวนปี มาเป็นหยุดตัดจำหน่าย และพิจารณาค่าเผื่อการด้อยค่า (ถ้ามี) และเปลี่ยนนโยบาย การรับรู้ค่าความนิยมติดลบ จากเดิมทยอยรับรู้ค่าความนิยมติดลบ เป็นรายได้ตามจำนวนปี มาปรับปรุงกับกำไรสะสมต้นงวด (อ้างถึง รายงานของผู้สอบบัญชีและงบการเงิน ณ วันที่ 31 ธันวาคม 2552 ตรวจสอบโดย สำนักงานสอบบัญชี ดี ไอ เอ)

- **สินทรัพย์ชีวภาพส่วนที่ไม่หมุนเวียน**

ณ วันที่ 31 ธันวาคม 2561 ตามงบการเงินรวมบริษัทและบริษัทย่อย มีสินทรัพย์ชีวภาพส่วนที่ไม่หมุนเวียน จำนวน 3.89 ล้านบาท เนื่องจาก ในปี 2559 บริษัทและบริษัทย่อยได้รับชำระหนี้เงินให้กู้ยืมเงินจาก บริษัท พี เอ แคปปิตอล จำกัด (บริษัทร่วม) เป็นที่ดิน อำเภอวังสะพุงและอำเภอภูหลวง จังหวัดเลย เนื้อที่รวม 671-3-0 ไร่ ซึ่งมีพืชเศรษฐกิจในที่ดิน ประกอบด้วยไม้สัก ไม้มะค่า ไม้แดง และไม้ประดู่ จำนวน 12.60 ล้านบาท เพื่อให้เป็นไปตามมาตรฐานการบัญชีฉบับที่ 41 เกษตรกรรม จึงจัดประเภทพืชเศรษฐกิจดังกล่าวเป็น สินทรัพย์ชีวภาพส่วนที่ไม่หมุนเวียน มูลค่าไม้เศรษฐกิจที่บันทึกในงบการเงินรวม ณ วันที่ 31 ธันวาคม 2559 แสดงมูลค่าตามราคาตลาดลงกันระหว่างบริษัทย่อยแห่งหนึ่งกับบริษัทร่วมแห่งหนึ่งตามสัญญาปรับโครงสร้างหนี้และโอนหนี้ ซึ่งราคาดังกล่าวประเมินโดยผู้ประเมินราคาอิสระ บริษัท โกรเอสที เมชั่น จำกัด โดยในปี 2560 บริษัทฯได้จัดให้มีการประเมินราคาไม้เศรษฐกิจใหม่โดยผู้ประเมินราคาอิสระ บริษัท 15 ที่ปรึกษาธุรกิจ จำกัด แล้วพบว่ามูลค่ายุติธรรมของไม้เศรษฐกิจลดลง ดังนั้น บริษัทฯจึงได้บันทึกผลขาดทุนจากการเปลี่ยนแปลงในมูลค่ายุติธรรมของไม้เศรษฐกิจในงบกำไรขาดทุนเบ็ดเสร็จรวมของปี 2560

และเนื่องจากบริษัทฯ บันทึกรายการสินทรัพย์ชีวภาพส่วนที่ไม่หมุนเวียนด้วยการวัดมูลค่า ยุติธรรม ดังนั้น ทุกวันสิ้นรอบระยะเวลารายงาน บริษัทฯและบริษัทฯย่อยจะประเมินความจำเป็นในการโอน รายการระหว่างลำดับชั้นของมูลค่ายุติธรรม ณ วันสิ้นรอบระยะเวลารายงาน โดยลำดับชั้นของมูลค่ายุติธรรม ที่ใช้วัดมูลค่าและเปิดเผยมูลค่ายุติธรรม แบ่งออกเป็นสามระดับตามประเภทของข้อมูลที่ใช้ในการวัด มูลค่ายุติธรรม ดังนี้

- ระดับ 1 ใช้ข้อมูลราคาเสนอซื้อขายของสินทรัพย์หรือหนี้สินอย่างเดียวกันในตลาดที่มีสภาพคล่อง
- ระดับ 2 ใช้ข้อมูลอื่นที่สามารถสังเกตได้ของสินทรัพย์หรือหนี้สิน ไม่ว่าจะเป็นข้อมูลทางตรงหรือทางอ้อม
- ระดับ 3 ใช้ข้อมูลที่ไม่สามารถสังเกตได้ เช่น ข้อมูลเกี่ยวกับกระแสเงินสดในอนาคตที่กิจการประมาณขึ้น

บริษัทฯและบริษัทฯย่อย จะดำเนินการตามข้อกำหนดและกฎหมายที่เกี่ยวข้อง ได้แก่

- 1) พระราชบัญญัติสวนป่า พ.ศ.2535 ประชาชนสามารถปลูกต้นไม้ที่ของตนเองที่มีกรรมสิทธิ์ได้ สำหรับการตัดไม้สัก หรือการทำไม้ออก ผู้ปลูกต้องปฏิบัติตามพระราชบัญญัติสวนป่า พ.ศ.2535 โดยการนำ ที่ดินที่ปลูกไม้สักไปขึ้นทะเบียนสวนป่า กรมป่าไม้จะออกหนังสือรับรองการเป็นสวนป่า และให้ผู้ปลูกจัดทำ รายการบัญชีไม้(สป.15) ไว้ควบคุมการตัดไม้และใช้สำหรับแสดงเมื่อนำไม้เคลื่อน ปัจจุบันพระราชบัญญัติ สวนป่าพ.ศ.2535 ซึ่งมีการแก้ไขเพิ่มเติมโดยพระราชบัญญัติสวนป่า (ฉบับที่ 2) พ.ศ.2558
- 2) พระราชบัญญัติป่าไม้ พ.ศ. 2484 พระราชบัญญัติป่าไม้ พ.ศ. 2484 ได้กำหนดสักเป็น ไม้หวงห้าม ประเภท ก ไม่ว่าจะเป็นขึ้นที่ใด เมื่อจะทำการตัดต้องมีการขออนุญาตและค่าภาคหลวง ซึ่งเมื่อรัฐบาลได้ สนับสนุนและส่งเสริมให้ประชาชนปลูกสวนป่า จึงได้ออกกฎหมาย คือ พระราชบัญญัติสวนป่า พ.ศ.2535 เพื่อให้ผู้ปลูกสวนป่า สามารถตัดไม้สัก เพื่อความสะดวกและไม่ต้องเสียค่าใช้จ่าย เพียงแต่มีระเบียบ และ ขั้นตอนในการปฏิบัติ โดยการขึ้นทะเบียนสวนป่าการแจ้งตัดการจัดทำบัญชีไม้
- 3) พระราชบัญญัติเลื่อยโซ่ยนต์ พ.ศ. 2545 ประกาศมาใช้เพื่อป้องกัน และปราบปรามการลักลอบตัดไม้ ทำลายป่า โดยควบคุมการมีไว้ในครอบครอง และการนำเข้ามาในราชอาณาจักร ภาคเอกชนสามารถมี ครอบครองได้โดยขออนุญาต และขึ้นทะเบียนเลื่อย-โซ่ยนต์ กับพนักงานเจ้าหน้าที่ของรัฐในแต่ละจังหวัด ซึ่ง ต้องปฏิบัติตามหลักเกณฑ์และขั้นตอนในการขออนุญาต
- 4) พระราชกฤษฎีกากำหนดไม้หวงห้าม พ.ศ. 25430 ประกาศมาใช้เนื่องจากไม้บางชนิดมีคุณภาพดีบาง ชนิดมีราคาสูง และบางชนิดก็หายากซึ่งมีบุคคลนิยมทำออกมาเพื่อการค้า หรือประกอบการอุตสาหกรรม เป็นปริมาณมาก และการทำไม้ดังกล่าวนี้ได้กระทำไปโดยมุ่งหวังที่จะได้ไม้เป็นปริมาณมากแต่ฝ่ายเดียว หา ได้คำนึงถึงความเสียหายของพรรณไม้แต่อย่างใดไม่ เช่น ตัดฟันไม้ทุกชนิดและทุกขนาดอันขัดต่อหลัก วิชาการทั้งนี้เพื่อความสะดวกหรือมุ่งหวังที่จะได้ไม้ออกมาเป็นสินค้าเป็นปริมาณมากจนเกินกำลังแห่งการยัง ผลอันเป็นไปตามธรรมชาติแห่งป่าไม้ เป็นเหตุให้ไม้ชนิดดีมีค่า หรือหายากเป็นอันตรายหรือเสื่อมสลายพันธุ์

ไปจึงจำเป็นและสมควรที่จะกำหนดไม้หวงห้าม เพื่อประโยชน์ในการควบคุมบำรุงรักษาป่าไม้อันเป็นสาธารณสมบัติของแผ่นดินสืบไป

- **ภาษีเงินได้หัก ณ ที่จ่าย**

ณ วันที่ 31 ธันวาคม 2561 บริษัทฯและบริษัทย่อย มีสินทรัพย์ไม่หมุนเวียนอื่น จำนวน 4.13 ล้านบาท เพิ่มขึ้น 1.60 ล้านบาทคิดเป็นร้อยละ 63.02 เมื่อเปรียบเทียบกับปีก่อน จำนวน 2.54 ล้านบาท เกิดจากรับจ้างผลิต

- **สินทรัพย์ไม่หมุนเวียนอื่น**

ณ วันที่ 31 ธันวาคม 2561 บริษัทฯและบริษัทย่อย มีสินทรัพย์ไม่หมุนเวียนอื่น จำนวน 6.02 ล้านบาท เพิ่มขึ้น 1.84 ล้านบาทคิดเป็นร้อยละ 44.06 เมื่อเปรียบเทียบกับปีก่อน จำนวน 4.18 ล้านบาท ส่วนใหญ่สาเหตุหลักเกิดจาก ค่าใช้จ่ายรอตัดจ่ายเพิ่มขึ้น

หนี้สินรวม

ณ วันที่ 31 ธันวาคม 2561 บริษัทฯและบริษัทย่อยมีหนี้สินรวมทั้งสิ้นจำนวน 255.25 ล้านบาท ลดลง 34.43 ล้านบาทหรือร้อยละ 11.89 เมื่อเปรียบเทียบกับหนี้สินรวมปีก่อนจำนวน 289.68 ล้านบาท ประกอบด้วย

- **หนี้สินหมุนเวียน**

ณ วันที่ 31 ธันวาคม 2561 ตามงบการเงินรวมบริษัทฯและบริษัทย่อย มีหนี้สินหมุนเวียน 227.04 ล้านบาท ลดลงจากปีก่อน 21.43 ล้านบาทคิดเป็นร้อยละ 8.62 ส่วนใหญ่เกิดจาก บริษัทฯและบริษัทย่อยมีสัดส่วนการใช้จ่ายเงินทุนหมุนเวียนในกิจการมากกว่าการใช้จ่ายเงินเบิกเกินบัญชีธนาคาร

- **หนี้สินไม่หมุนเวียน**

ณ วันที่ 31 ธันวาคม 2561 ตามงบการเงินรวมบริษัทฯและบริษัทย่อย มีหนี้สินไม่หมุนเวียน 28.21 ล้านบาท ลดลงจากปีก่อน 13 ล้านบาทคิดเป็นร้อยละ 31.55 เมื่อเปรียบเทียบกับปีก่อน จำนวน 41.21 ล้านบาท เนื่องจาก บริษัทฯ ชำระหนี้ตามคำพิพากษา จำนวน 11.84 ล้านบาท

ส่วนของผู้ถือหุ้น

ณ 31 ธันวาคม 2561 ตามงบการเงินรวมบริษัทฯและบริษัทย่อย มีส่วนของผู้ถือหุ้นจำนวน 489.24 ล้านบาท เพิ่มขึ้น 56.38 ล้านบาท หรือร้อยละ 13.03 เมื่อเปรียบเทียบกับปีก่อนที่มีส่วนของผู้ถือหุ้นจำนวน 432.86 ล้านบาท โดยมีรายละเอียดดังนี้

3) สภาพคล่องและความเพียงพอของเงินทุน

- **แหล่งที่มาของเงินทุน**

แหล่งที่มาของเงินทุนในการประกอบธุรกิจของบริษัทฯและบริษัทย่อย ไม่มีผลกระทบต่อแหล่งที่มาของเงินทุน เนื่องจาก แหล่งที่มาของเงินทุนส่วนใหญ่มาจาก เงินทุนของบริษัทฯและบริษัทย่อย นอกจากนี้ บริษัทฯและบริษัทย่อย มีวงเงินสินเชื่อที่ได้รับจากธนาคารพาณิชย์ต่างๆ เพื่อเป็นแหล่งเงินทุนหมุนเวียน และรองรับการประกอบธุรกิจของบริษัทฯและบริษัทย่อย

- **รายจ่ายลงทุน**

บริษัทฯและบริษัทย่อย มีรายจ่ายการลงทุนในการซื้อเครื่องจักรใหม่เพื่อเพิ่มยอดขายได้ โดยเสนอสินค้ารูปแบบใหม่ๆ ให้ลูกค้าเก่าและลูกค้าใหม่ เพื่อเพิ่มประสิทธิภาพในกระบวนการผลิต ซึ่งนโยบายในการซื้อเครื่องจักรใหม่ บริษัทฯและบริษัทย่อย จะดำเนินการทำสัญญาเช่าซื้อ ซึ่งเป็นสัญญาเช่าทางการเงิน

ในการจัดทำงบประมาณลงทุน จะกำหนดรายละเอียดที่เกิดขึ้นตลอดโครงการและทำการ ตัดสินใจเลือกโครงการจากงบประมาณกระแสเงินสด (Cash flow) ที่เกิดขึ้นของแต่ละโครงการและทำการประเมินความเหมาะสมรวมถึงผลตอบแทนที่คุ้มค่าต่อการลงทุน

- **ความเพียงพอของสภาพคล่อง**

สำหรับอัตราส่วนสภาพคล่องของบริษัทฯและบริษัทย่อย ณ วันที่ 31 ธันวาคม 2561 มีรายละเอียดดังนี้

		2561	2560	2559
อัตราส่วนสภาพคล่อง				
อัตราส่วนสภาพคล่อง	เท่า	1.31	1.24	1.40
อัตราส่วนสภาพคล่องหมุนเร็ว	เท่า	0.85	0.83	0.95
ระยะเวลาเก็บหนี้เฉลี่ย	วัน	72.00	72.25	73.34
ระยะเวลาขายสินค้าเฉลี่ย	วัน	49.11	47.42	48.62
ระยะเวลาชำระหนี้	วัน	55.73	55.74	71.85

อัตราส่วนสภาพคล่องและอัตราส่วนสภาพคล่องหมุนเร็ว ปี 2561 สูงกว่าปี 2560 เนื่องจาก สินทรัพย์หมุนเวียนในส่วนของ เงินสดและรายการเทียบเท่าเงินสด เงินลงทุนชั่วคราว เพิ่มขึ้น ทำให้มีความคล่องตัวในการชำระหนี้ระยะสั้นมากกว่าปีก่อน และบริษัทฯและบริษัทย่อย ลดลงจากปีก่อน 20.63 ล้านบาท จึงไม่ส่งผลกระทบต่อสภาพคล่องของกลุ่มบริษัท อีกทั้งกลุ่มบริษัทยังคงมีวงเงินสินเชื่อกับสถาบันการเงิน

ระยะเวลาเก็บหนี้เฉลี่ย ปี 2561 ใกล้เคียงกับปี 2560 จาก 72.25 วันเป็น 72.00 วัน บริษัทฯและบริษัทย่อย ยังคงใช้มาตรการในการพิจารณาปรับชำระหนี้ค่าสินค้าจากลูกหนี้ค้างชำระค่างาน โดยใช้มาตรการกำหนด วงเงินการจ่ายชำระหนี้ค่าสินค้าที่คงค้างเดิม และพิจารณาเครดิตเทอมสำหรับการสั่งซื้อสินค้าใหม่

ระยะเวลาขายสินค้าเฉลี่ย ปี 2561 ใกล้เคียงกับปี 2560 จาก 47.42 วันเป็น 49.11 วัน จากการบริหาร สินค้าคงเหลือ

ระยะเวลาจ่ายชำระหนี้ ปี 2561 ใกล้เคียงกับปี 2560 จาก 55.74 วันเป็น 55.73 วัน เนื่องจาก นโยบายการ ต่อรองราคาสินค้าให้ต่ำลงโดยซื้อเป็นเงินสด และในการหาผู้ขายรายใหม่จะซื้อเป็นเงินสด หรือให้เครดิต เทอมสั้นลง 7-15 วัน

		2561	2560	2559
อัตราส่วนวิเคราะห์นโยบายทางการเงิน				
อัตราส่วนหนี้สินต่อส่วนของผู้ถือหุ้น	เท่า	0.57	0.73	0.61
อัตราส่วนความสามารถชำระดอกเบี้ย	เท่า	7.24	(0.64)	2.51

อัตราส่วนหนี้สินต่อส่วนของผู้ถือหุ้น 0.57 เท่า ในปี 2561 เนื่องจาก หนี้สินรวมลดลงจากการใช้วงเงิน เบิกเกินบัญชีธนาคารน้อยลงและลดลงจากประมาณการการหนี้สินระยะยาว

บริษัทย่อยมีหนี้สินตามสัญญาเช่าทางการเงิน ซื้อเครื่องจักรและยานพาหนะตามสัญญาเช่า มี รายละเอียดดังนี้

(หน่วย : ล้านบาท)

	หนี้สินตาม สัญญาเช่า การเงินที่ถึง กำหนดชำระ ภายในหนึ่งปี	หนี้สินตาม สัญญาเช่า การเงิน สุทธิ จากส่วนที่ถึง กำหนดชำระ ภายในหนึ่งปี	รวมหนี้สิน ตามสัญญาเช่าทาง การเงิน ณ 31 ธันวาคม 2561
บริษัท โมเดอร์น เทคโนโลยี คอมโพเนนท์ จำกัด	0.80	1.54	2.34
บริษัท พอนเท็กซ์ (ประเทศไทย) จำกัด	1.06	-	1.06
บริษัท อากาศ อุตสาหกรรม จำกัด	0.52	-	0.52
บริษัท แอดวานเทจ ฟิวเจอร์ จำกัด	1.33	2.36	3.69
รวม	3.71	3.90	7.61

ตามงบการเงินรวมของบริษัทฯและบริษัทย่อย มีเงินกู้ยืมระยะสั้นจาก นายบุญยสิทธิ์ โชควัฒนา จำนวน 100 ล้านบาท บริษัทฯ ชำระดอกเบี้ยในอัตราร้อยละ 4.90 ต่อปี ตามเงื่อนไขของสัญญา โดยมีที่ดิน จังหวัดพระนครศรีอยุธยา จดจำนองเป็นประกัน 35 แปลง เนื้อที่รวม 261-3-21 ไร่

งบการเงินเฉพาะกิจการ ณ วันที่ 31 ธันวาคม 2561 บริษัทฯมีเงินกู้ยืมระยะสั้น จำนวน 166.30 ล้านบาท โดยเป็นเงินกู้ยืมจากนายบุญยสิทธิ์ โชควัฒนา จำนวน 100 ล้านบาท และกู้ยืมจากบริษัทย่อย บริษัทฯ จ่ายดอกเบี้ยตามที่ระบุในสัญญา ดังนี้

(หน่วย : ล้านบาท)

	เงินกู้ยืมระยะสั้น
บริษัท แอดวานเทจ ฟุตแวร์ จำกัด	29.80
บริษัท เอ็กซ์เซลเลนซ์ รีบเบอร์ จำกัด	17.50
บริษัท อากาศ อุตสาหกรรม จำกัด	10.00
บริษัท ฟอนเท็กซ์ (ประเทศไทย) จำกัด	9.00
รวม	66.30

4) คุณภาพของสินทรัพย์

- ด้านเงินลงทุนเพื่อขาย

บริษัทฯและบริษัทย่อย มีเงินลงทุนในหลักทรัพย์เพื่อขายปี 2561 เท่ากับ 0.04 ล้านบาท ปี 2560 เท่ากับ 0.05 ล้านบาท ลดลง 0.01 ล้านบาท

- ด้านที่ดิน อาคาร และอุปกรณ์

ที่ดิน อาคาร และอุปกรณ์สุทธิ ของบริษัทฯและบริษัทย่อย มูลค่าที่ปรากฏในงบการเงินแสดงในราคาทุนหักด้วยค่าเสื่อมราคาสะสม อาคารสำนักงานและอาคารโรงงานมีการปรับปรุงซ่อมแซมให้เหมาะสมกับการใช้งาน สำหรับเครื่องจักร มีการซื้อเครื่องจักรใหม่มาทดแทนเครื่องจักรเดิม และมีการบำรุงรักษาอยู่อย่างสม่ำเสมอ สำหรับอาคาร เครื่องจักร และอุปกรณ์ที่ไม่ได้ใช้ประโยชน์ บริษัทฯ ได้ดำเนินการจำหน่ายออกจากบัญชี

- อสังหาริมทรัพย์เพื่อการลงทุน

บริษัทฯ มีการลงทุนในที่ดินและอาคารซึ่งถือไว้เป็นอสังหาริมทรัพย์เพื่อการลงทุน ได้มีการประเมินมูลค่ายุติธรรม ตามมาตรฐานการรายงานทางการเงิน ตามหมายเหตุประกอบงบการเงิน ข้อ 16 อสังหาริมทรัพย์เพื่อการลงทุน

ในปี 2561 อสังหาริมทรัพย์เพื่อการลงทุน เพิ่มขึ้นจากการได้รับชำระหนี้คืนจาก บริษัท พี เอ แคปปิตอล จำกัด มูลค่าที่ปรากฏในงบการเงินแสดงฐานะการเงิน แสดงในราคายุติธรรม ประเมินโดย บริษัท โกร เอสทีเมชั่น จำกัด ผู้ประเมินอิสระที่ได้รับความเห็นชอบจากสำนักงาน กสท.

		2561	2560	2559
อัตราส่วนแสดงประสิทธิภาพในการดำเนินงาน				
อัตราผลตอบแทนจากสินทรัพย์	ร้อยละ	9.45	(3.15)	35.96
อัตราผลตอบแทนจากสินทรัพย์ถาวร	ร้อยละ	19.09	(4.69)	75.83
อัตราการหมุนของสินทรัพย์	เท่า	1.14	1.09	1.20

อัตราผลตอบแทนต่อสินทรัพย์รวม (ROA)

- ในปี 2561 ตามงบการเงินรวม บริษัทฯ และบริษัทย่อย

อัตราผลตอบแทนต่อสินทรัพย์รวม ร้อยละ 9.45 เพิ่มขึ้นจากปี 2560 สาเหตุหลักที่ทำให้อัตราผลตอบแทนต่อสินทรัพย์รวม เพิ่มขึ้นจากปีก่อน เนื่องจาก บริษัทฯและบริษัทย่อย มีรายได้อื่นเพิ่มขึ้น 45.47 ล้านบาท และ ได้รับชำระหนี้เงินให้กู้ยืมคืนจาก บริษัท พี เอ แคปปิตอล จำกัด ซึ่งบริษัทฯและบริษัทย่อยได้บันทึกค่าเผื่อหนี้สงสัยจะสูญไว้แล้ว จึงบันทึกรายการโอนกลับค่าเผื่อหนี้สงสัยจะสูญ จำนวน 63.89 ล้านบาท ทำให้กำไรก่อนหักดอกเบี้ยและภาษีเพิ่มขึ้นจากปีก่อน เมื่อเปรียบเทียบกับสินทรัพย์รวมเฉลี่ย จึงทำให้อัตราผลตอบแทนต่อสินทรัพย์รวมเพิ่มขึ้น

อัตราผลตอบแทนต่อสินทรัพย์ถาวร

- ในปี 2561 ตามงบการเงินรวม บริษัทฯ และบริษัทย่อย

อัตราผลตอบแทนต่อสินทรัพย์ถาวร ร้อยละ 19.09 เพิ่มขึ้นจากปี 2560 เนื่องจาก ส่วนที่เป็นของผู้ถือหุ้นของบริษัทฯ ในปี 2561 จำนวน 53.06 ล้านบาท เมื่อเทียบกับปีก่อน จำนวน (43.88) ล้านบาท เพิ่มจากรายได้อื่นและโอนกลับค่าเผื่อหนี้สงสัยจะสูญ และในส่วนของสินทรัพย์ถาวร เพิ่มขึ้นจากการได้รับชำระหนี้จาก บริษัท พี เอ แคปปิตอล จำกัด เป็นที่ดิน อำเภอปลวกแดง จังหวัดระยอง เนื้อที่ 68-1-67 ไร่ มูลค่า 51.25 ล้านบาท จึงทำให้อัตราผลตอบแทนต่อสินทรัพย์ถาวรเพิ่มขึ้นจากปีก่อน

5) สภาพคล่อง

• กระแสเงินสดจากกิจกรรมดำเนินงาน

สำหรับปีสิ้นสุดวันที่ 31 ธันวาคม 2561 บริษัทฯ และบริษัทย่อย มียอดเงินสดสุทธิจากกิจกรรมดำเนินงาน 47.22 ล้านบาท ส่วนใหญ่เกิดจากได้รับชำระจากลูกค้าและลูกหนี้อื่น

• กระแสเงินสดจากกิจกรรมลงทุน

สำหรับปีสิ้นสุดวันที่ 31 ธันวาคม 2561 บริษัทฯ และบริษัทย่อย มียอดเงินสดสุทธิจากกิจกรรมลงทุน จำนวน 8.91 ล้านบาท โดยบริษัทฯ และบริษัทย่อยส่วนใหญ่เพิ่มขึ้นจาก เงินสดรับจากการจำหน่ายที่ดิน อาคารและอุปกรณ์ 18.78 ล้านบาท และมีเงินสดจ่ายซื้อที่ดิน อาคารและอุปกรณ์เพื่อใช้ในการดำเนินงาน 10.51 ล้านบาท

• กระแสเงินสดจากกิจกรรมจัดหาเงิน

สำหรับปีสิ้นสุดวันที่ 31 ธันวาคม 2561 บริษัทฯ และบริษัทย่อย มียอดเงินสดสุทธิใช้ไปในกิจกรรมจัดหาเงิน จำนวน 37.44 ล้านบาท โดยบริษัทมีเงินเบิกเกินบัญชีธนาคารลดลง 20.63 ล้านบาท จากการใช้หมุนเวียนในกิจการ ชำระคืนหนี้สินตามสัญญาเช่าการเงิน 7.75 ล้านบาท จ่ายเงินปันผลให้แก่ผู้มีส่วนได้เสียที่ไม่มีอำนาจควบคุมของบริษัทย่อย 1.41 ล้านบาท จ่ายดอกเบี้ย 7.65 ล้านบาท

5) ภาระผูกพันด้านหนี้สินและการบริหารจัดการภาระนอกงบดุล

• ภาระผูกพันเกี่ยวกับสัญญาเช่าดำเนินงาน

บริษัทฯและบริษัทย่อย มีสัญญาเช่าดำเนินงานเกี่ยวข้องกับการเช่าที่ดิน อาคารสำนักงาน โรงงาน เครื่องจักร และยานพาหนะ และสัญญาบริการต่าง ๆ ซึ่งใช้ในการประกอบกิจการ อายุของสัญญา มีระยะเวลาตั้งแต่ 1-5 ปี ณ วันที่ 31 ธันวาคม 2561 มีภาระที่ต้องจ่ายชำระภายใน 1 ปี จำนวน 15 ล้านบาท และมากกว่า 1 ปี แต่ไม่เกิน 5 ปี จำนวน 2 ล้านบาท

• ภาระค้ำประกัน

ณ วันที่ 31 ธันวาคม 2561 บริษัทฯและบริษัทย่อยมีภาระค้ำประกันวงเงินกู้ยืมและวงเงินสินเชื่อให้แก่กิจการที่เกี่ยวข้องกัน กับสถาบันการเงินเป็น จำนวน 101 ล้านบาท ประกอบด้วย

บริษัท	วงเงินค้ำประกัน (หน่วย : ล้านบาท)
บจก. บางกอกแอธเลติก	78
บจก. อินเทอร์เน็ตเนชั่นแนลคิวิตี้ฟุตแวร์	4
บจก. แพนคอมอินเทอร์เน็ตเนชั่นแนล	6
บจก. พีเอฟ อินเทอร์เน็ต	3
บจก. โมเดิร์น เทคโนโลยี คอมโพเนนท์	5
บจก. อากาศ อุตสาหกรรม	5
รวม	101

• คดีฟ้องร้อง

ณ วันที่ 31 ธันวาคม 2561 บริษัทฯ และบริษัทย่อย มีคดีฟ้องร้อง ดังนี้

บริษัทย่อยสองแห่งถูกบริษัทที่เกี่ยวข้องกันแห่งหนึ่งฟ้องร้องเรียกค่าเช่าค้างชำระและค่าเสียหายจากการผิดสัญญาเช่ารถยนต์ ศาลชั้นต้นพิพากษาให้บริษัทย่อยชำระเงินต้นจำนวนรวม 2.5 ล้านบาท พร้อมดอกเบี้ยร้อยละ 7.5 ต่อปี ในเดือนมิถุนายน 2559 บริษัทย่อยได้ยื่นคำร้องเพื่อขอให้ศาลมีคำสั่งพิจารณาคดีใหม่ ต่อมาศาลได้มีคำสั่งยกคำร้อง บริษัทย่อยได้บันทึกหนี้สินดังกล่าวไว้ในบัญชีแล้วบางส่วน และบันทึกจำนวนเงินส่วนที่เหลือไว้ในบัญชีประมาณการหนี้สินจากการถูกฟ้องร้องเพื่อให้เป็นไปตามคำพิพากษาของศาลชั้นต้นแล้ว

6) ปัจจัยหรือเหตุการณ์ที่อาจมีผลกระทบต่อฐานะทางการเงินหรือการดำเนินงานในอนาคต

ปัจจัยภายนอก

- ในปี 2562 ภาวะเศรษฐกิจในประเทศไทยยังคงมีอัตราการขยายตัว แต่จะชะลอลงเมื่อเทียบกับปี 2561 ภาวะเศรษฐกิจในกลุ่มธุรกิจขนาดกลางและขนาดย่อมที่ยังต้องเร่งปรับตัวในหลายอุตสาหกรรม อาจส่งผลกระทบต่อรายได้หลักจากการประกอบธุรกิจ กลุ่มบริษัทจึงต้องขยายฐานลูกค้า เพิ่มช่องทางการจำหน่าย โดยใช้ Innovation และเทคโนโลยีใหม่ๆ ในการขับเคลื่อน
- การแข่งขันมีมากขึ้น กลุ่มบริษัทพัฒนาสินค้าให้มีคุณภาพและราคาที่เหมาะสม เพื่อตอบสนองความต้องการของผู้บริโภค

ปัจจัยภายใน

- ในปี 2559 บริษัทร่วม 2 แห่งเปลี่ยนสถานะจากบริษัทร่วมเป็นบริษัทย่อย คือ บริษัท อากาศ อุตสาหกรรม จำกัด และ บริษัท แอดแวนเทจ ฟุตแวร์ จำกัด จะส่งผลทำให้ผลประกอบของบริษัทมีมูลค่ากำไรต่อหุ้นสูงขึ้น

แสดงผลประกอบการงบการเงินเฉพาะของ 2 บริษัท ปี 2561 และ 2560 ดังนี้

(หน่วย : ล้านบาท)

	บริษัท อากาศ อุตสาหกรรม จำกัด		บริษัท แอดแวนเทจ ฟุตแวร์ จำกัด	
	ปี 2561	ปี 2560	ปี 2561	ปี 2560
รายได้จากการขายและรับจ้างผลิต	29.17	32.03	307.98	328.99
กำไรสุทธิ	6.23	2.55	3.92	17.41

- บริษัทได้เปิดเผยปัจจัยหรือเหตุการณ์ที่อาจมีผลกระทบต่อฐานะทางการเงินหรือการดำเนินงานในอนาคต ไว้ในหมายเหตุประกอบงบการเงิน หัวข้อ 33. “เครื่องมือทางการเงิน” และได้เผยแพร่ใน www.panasiafootwear.com

การรับรองความถูกต้องของข้อมูล

บริษัทฯ ได้สอบทานข้อมูลในแบบแสดงรายการข้อมูลประจำปีฉบับนี้แล้ว ด้วยความระมัดระวัง บริษัทฯ ขอรับรองว่า ข้อมูลดังกล่าวถูกต้องครบถ้วน ไม่เป็นเท็จ ไม่ทำให้ผู้อื่นสำคัญผิด หรือไม่ขาดข้อมูลที่ควรต้องแจ้งในสาระสำคัญ นอกจากนี้ บริษัทฯ ขอรับรองว่า

(1) งบการเงินและข้อมูลทางการเงินที่สรุปมาในแบบแสดงรายการข้อมูลประจำปี ได้แสดงข้อมูลอย่างถูกต้องครบถ้วนในสาระสำคัญเกี่ยวกับฐานะการเงิน ผลการดำเนินงาน และกระแสเงินสดของบริษัทฯ และบริษัทย่อยแล้ว

(2) บริษัทฯ ได้จัดให้มีระบบการเปิดเผยข้อมูลที่ดี เพื่อให้แน่ใจว่าบริษัทฯ ได้เปิดเผยข้อมูลในส่วนที่เป็นสาระสำคัญทั้งของบริษัทฯ และบริษัทย่อยอย่างถูกต้องครบถ้วนแล้ว รวมทั้งควบคุมดูแลให้มีการปฏิบัติตามระบบดังกล่าว

(3) บริษัทฯ ได้จัดให้มีระบบการควบคุมภายในที่ดี และควบคุมดูแลให้มีการปฏิบัติตามระบบดังกล่าว และบริษัทฯ ได้แจ้งข้อมูลการประเมินระบบการควบคุมภายใน ณ วันที่ 31 ธันวาคม 2561 ต่อผู้สอบบัญชีและกรรมการตรวจสอบของบริษัทฯ แล้ว ซึ่งครอบคลุมถึงข้อบกพร่องและการเปลี่ยนแปลงที่สำคัญของระบบการควบคุมภายใน รวมทั้งการกระทำที่มีขอบที่อาจมีผลกระทบต่อการจัดทำรายงานทางการเงินของบริษัทฯ และบริษัทย่อย

ในการนี้ เพื่อเป็นหลักฐานว่าเอกสารทั้งหมดเป็นเอกสารชุดเดียวกันกับที่บริษัทฯ ได้รับรองความถูกต้องแล้ว บริษัทฯ ได้มอบหมายให้ นางปาริชาติ โพธิ์บาง เป็นผู้ลงลายมือชื่อกำกับเอกสารนี้ไว้ทุกหน้าด้วย หากเอกสารใดไม่มีลายมือชื่อของ นางปาริชาติ โพธิ์บาง กำกับไว้ บริษัทฯ จะถือว่าไม่ใช่ข้อมูลที่บริษัทฯ ได้รับรองความถูกต้องของข้อมูลแล้วดังกล่าวข้างต้น

ชื่อ	ตำแหน่ง	ลายมือชื่อ
กรรมการผู้มีอำนาจลงนาม		
1. นายสมมาต ชุนเศรษฐ	กรรมการผู้จัดการ	
2. นายวิชิต ประยูรวิวัฒน์	กรรมการ	
ผู้รับมอบอำนาจ		
นางปาริชาติ โพธิ์บาง	ผู้จัดการฝ่ายบัญชีและการเงิน	

นายบุญเกียรติ โชควัฒนา

กรรมการ

อายุ (ปี) 72
 สัญชาติ ไทย
 ตำแหน่งปัจจุบัน ประธานกรรมการ และ ประธานเจ้าหน้าที่บริหาร
 (แต่งตั้งเมื่อ 22 เมษายน 2554)

คุณวุฒิการศึกษาสูงสุด

- ปริญญาบริหารธุรกิจดุษฎีบัณฑิต กิตติมศักดิ์ สาขาวิชาการจัดการ มหาวิทยาลัยศรีปทุม
- ปริญญาบริหารธุรกิจดุษฎีบัณฑิต กิตติมศักดิ์ วิทยาลัยพาณิชยศาสตร์ มหาวิทยาลัยบูรพา
- ปริญญาบริหารธุรกิจดุษฎีบัณฑิต กิตติมศักดิ์ มหาวิทยาลัยนเรศวร
- ปริญญาตรี วิศวกรรมศาสตร์ สาขาวิศวกรรมเครื่องกล สถาบันวุร์สเตอร์โพลีเทคนิค
รัฐแมสซาชูเซตส์ ประเทศสหรัฐอเมริกา

ประวัติการอบรมหลักสูตรของสมาคมส่งเสริมสถาบันกรรมการบริษัทไทย(IOD)

- Director Accreditation Program (DAP) รุ่น 3/2003
- Director Certification Program (DCP) รุ่น 41/2004

สัดส่วนการถือหุ้นในบริษัท(%) 0.05%

ความสัมพันธ์ทางครอบครัวระหว่างผู้บริหาร ไม่มี

ประสบการณ์การทำงานในระยะเวลา 5 ปีย้อนหลัง

- ดำรงตำแหน่งกรรมการในบริษัทที่จดทะเบียนในตลาดหลักทรัพย์ฯ 6 แห่ง
- 2536 - ปัจจุบัน ประธานกรรมการบริษัท บมจ.เอส แอนด์ เจ อินเตอร์เนชั่นแนล เอนเตอร์ไพรส์ ประเภทธุรกิจ ผลิตเครื่องสำอางทุกประเภท
- 2537 - ปัจจุบัน ประธานกรรมการบริษัท บมจ.ประชาอาภรณ์ ประเภทธุรกิจ ผู้ผลิตสิ่งทอและเครื่องนุ่งห่ม
- 2544 - ปัจจุบัน ประธานกรรมการบริษัท บมจ.แพนเอเชียฟุตแวร์ ประเภทธุรกิจ ลงทุนในบริษัทต่างๆ
- 2559 - ปัจจุบัน ประธานกรรมการบริษัทและประธานกรรมการบริหาร บมจ.ไอ.ซี.ซี.อินเตอร์เนชั่นแนล และบริษัทย่อย 2 แห่ง ประเภทธุรกิจ จำหน่ายสินค้าแฟชั่นในประเทศและต่างประเทศและบริษัทในเครือ
- 2558 - 2559 ประธานกรรมการบริหาร บมจ.ไอ.ซี.ซี.อินเตอร์เนชั่นแนล

- 2538 - 2557 กรรมการผู้อำนวยการและประธานกรรมการบริหาร บมจ.ไอ.ซี.ซี.อินเตอร์เนชั่นแนล
- 2529 - ปัจจุบัน กรรมการ บมจ.สหพัฒนาอินเตอร์โฮลดิ้ง ประเภทธุรกิจ ลงทุน
- 2559 - ปัจจุบัน กรรมการ บมจ.สหโคเจน (ชลบุรี) และบริษัทย่อย 2 แห่ง ประเภทธุรกิจผลิตและจำหน่าย
กระแสไฟฟ้าผลิตและจำหน่ายไอน้ำ

ดำรงตำแหน่งกรรมการในบริษัทที่ไม่ได้จดทะเบียนในตลาดหลักทรัพย์ฯ จำนวน 62 แห่ง

การดำรงตำแหน่งใดๆ ในกิจการหรือองค์กรอื่นในปีที่ผ่านมาที่มีผลกระทบกับการอุทิศเวลาอย่างมี
นัยสำคัญ -ไม่มี-

นายสมมาต ขุนเศรษฐ์

กรรมการ

อายุ (ปี) 55
สัญชาติ ไทย
ตำแหน่งปัจจุบัน กรรมการผู้จัดการ
(แต่งตั้งเมื่อ 18 กุมภาพันธ์ 2546)

คุณวุฒิการศึกษาสูงสุด

- ปริญญาโท สาขานิติศาสตร์ มหาวิทยาลัยรามคำแหง

ประวัติการอบรมหลักสูตรของสมาคมส่งเสริมสถาบันกรรมการบริษัทไทย(IOD)

- Director Accreditation Program (DAP)
- Finance For Non - Finance Director

สัดส่วนการถือหุ้นในบริษัท(%) 0.02%

ความสัมพันธ์ทางครอบครัวระหว่างผู้บริหาร ไม่มี

ประสบการณ์การทำงานในระยะเวลา 5 ปีย้อนหลัง

2546 - ปัจจุบัน กรรมการผู้จัดการ บมจ.แพนเอเชียฟิวเจอร์
2553 - 2557 เลขานุการสภาอุตสาหกรรมแห่งประเทศไทย
2557 - 2558 อนุกรรมการปฏิรูปการเกษตร สภาปฏิรูปแห่งชาติ
2557 - ปัจจุบัน ประธานสภาอุตสาหกรรมจังหวัดปราจีนบุรี สภาอุตสาหกรรมจังหวัดปราจีนบุรี

ดำรงตำแหน่งกรรมการในบริษัทที่จดทะเบียนในตลาดหลักทรัพย์ฯ 1 แห่ง

2546 - ปัจจุบัน กรรมการผู้จัดการ บมจ.แพนเอเชียฟิวเจอร์
ประเภทธุรกิจ ลงทุนในบริษัทต่างๆ

ดำรงตำแหน่งกรรมการในบริษัทที่ไม่ได้จดทะเบียนในตลาดหลักทรัพย์ฯ

- จำนวน 14 แห่ง

การดำรงตำแหน่งใด ๆ ในกิจการหรือองค์กรอื่นในปีที่ผ่านมาที่มีผลกระทบกับการอดีตเวลาอย่างมี

นัยสำคัญ - ไม่มี -

นายพยนต์ พันธุ์ศรี

กรรมการ

อายุ(ปี)

79

สัญชาติ

ไทย

ตำแหน่งปัจจุบัน

กรรมการ

(แต่งตั้งเมื่อ 18 กุมภาพันธ์ 2546)

คุณวุฒิการศึกษาสูงสุด

- ปริญญาโท สาขาบริหารรัฐกิจ

มหาวิทยาลัยธรรมศาสตร์

ประวัติการอบรมหลักสูตรของสมาคมส่งเสริมสถาบันกรรมการบริษัทไทย(IOD)

- Director Accreditation Program (DAP)

สัดส่วนการถือหุ้นในบริษัท(%)

ไม่มี

ความสัมพันธ์ทางครอบครัวระหว่างผู้บริหาร

ไม่มี

ประสบการณ์การทำงานในระยะเวลา 5 ปีย้อนหลัง

2546 - ปัจจุบัน กรรมการ บมจ.แพนเอเชียฟุตแวร์

ดำรงตำแหน่งกรรมการในบริษัทที่จดทะเบียนในตลาดหลักทรัพย์ฯ 1 แห่ง

- 2546 - ปัจจุบัน กรรมการ บมจ.แพนเอเชียฟุตแวร์

ประเภทธุรกิจ ลงทุนในบริษัทต่างๆ

ดำรงตำแหน่งกรรมการในบริษัทที่ไม่ได้จดทะเบียนในตลาดหลักทรัพย์ฯ

- จำนวน 2 แห่ง

การดำรงตำแหน่งใดๆ ในกิจการหรือองค์กรอื่นในปีที่ผ่านมาที่มีผลกระทบต่อเวลาอย่างมี

นัยสำคัญ

- ไม่มี -

นายวิชิต ประยูรวิวัฒน์

กรรมการ

อายุ(ปี) 57
สัญชาติ ไทย
ตำแหน่งปัจจุบัน กรรมการ
(แต่งตั้งเมื่อ 17 พฤษภาคม 2545)

คุณวุฒิการศึกษาสูงสุด

- ปริญญาตรี สาขาวิศวกรรมอุตสาหกรรม มหาวิทยาลัยขอนแก่น

ประวัติการอบรมหลักสูตรของสมาคมส่งเสริมสถาบันกรรมการบริษัทไทย(IOD)

- Director Accreditation Program (DAP)

สัดส่วนการถือหุ้นในบริษัท(%) ไม่มี

ความสัมพันธ์ทางครอบครัวระหว่างผู้บริหาร ไม่มี

ประสบการณ์การทำงานในระยะเวลา 5 ปีย้อนหลัง

ปัจจุบัน

- กรรมการผู้จัดการ บริษัท เอ็กแซ็ค คิว จำกัด ประเภทธุรกิจ ผลิตและรับจ้างย้อมผ้า
- กรรมการ บริษัท ดับเบิ้ลยูบีแอลพี จำกัด ประเภทธุรกิจ ผลิตและรับจ้างผลิตรองเท้า กระเป๋า
- กรรมการ บริษัท แอดแวนเทจฟิวเจอร์ จำกัด ประเภทธุรกิจ ผลิตและรับจ้างผลิตชิ้นส่วนรองเท้า
- กรรมการ บริษัท โมเดอร์น เทคโนโลยี คอมโพเนนท์ จำกัด
ประเภทธุรกิจ ผลิตและรับจ้างผลิตชิ้นส่วนรองเท้า

ดำรงตำแหน่งกรรมการในบริษัทที่จดทะเบียนในตลาดหลักทรัพย์ฯ 1 แห่ง

2545 - ปัจจุบัน กรรมการ บมจ.แพนเอเชียฟิวเจอร์ ประเภทธุรกิจ ลงทุนในบริษัทต่างๆ

ดำรงตำแหน่งกรรมการในบริษัทที่ไม่ได้จดทะเบียนในตลาดหลักทรัพย์ฯ

- จำนวน 11 แห่ง

การดำรงตำแหน่งใดๆ ในกิจการหรือองค์กรอื่นในปีที่ผ่านมาที่มีผลกระทบกับการอุทิศเวลาอย่างมี

นัยสำคัญ - ไม่มี -

นายสุรัตน์ วงศ์รัตนภัสสร

กรรมการ

อายุ(ปี)

53

สัญชาติ

ไทย

ตำแหน่งปัจจุบัน

กรรมการ

(แต่งตั้งเมื่อ 6 พฤษภาคม 2557)

คุณวุฒิการศึกษาสูงสุด

- ปริญญาเอก สาขาบริหารธุรกิจการจัดการ Nova Southeastern Florida University , U.S.A.

- ปริญญาโท วิศวกรรมศาสตร์(คอมพิวเตอร์) มหาวิทยาลัยอัสสัมชัญ

ประวัติการอบรมหลักสูตรของสมาคมส่งเสริมสถาบันกรรมการบริษัทไทย(IOD)

- Director Accreditation Program (DAP)

สัดส่วนการถือหุ้นในบริษัท(%)

ไม่มี

ความสัมพันธ์ทางครอบครัวระหว่างผู้บริหาร ไม่มี

ประสบการณ์การทำงานในระยะเวลา 5 ปีย้อนหลัง

2560 - ปัจจุบัน กรรมการ บมจ.บมจ.ไอ.ซี.ซี. อินเทอร์เน็ตเนชั่นแนล ประเภทธุรกิจ จำหน่ายสินค้าแฟชั่นในประเทศและต่างประเทศและบริษัทในเครือ

2559 - ปัจจุบัน กรรมการ บจ.ไทเกอร์ ดิสทริบิวชั่น แอนด์ โลจิสติกส์ ธุรกิจให้บริการจัดการคลังสินค้า

2558 - ปัจจุบัน กรรมการ บจ.อีสเทิร์น ไอ.ซี.ซี. ธุรกิจร้านค้าขายปลีก ผลิตภัณฑ์เครื่องสำอาง, ผลิตภัณฑ์ทำความสะอาดเสื้อผ้า,ผลิตภัณฑ์ดูแลผิว

2556 - ปัจจุบัน ผู้อำนวยการฝ่ายเทคโนโลยี สารสนเทศ บมจ.ไอ.ซี.ซี. อินเทอร์เน็ตเนชั่นแนล ประเภทธุรกิจ จำหน่ายสินค้าแฟชั่นในประเทศและต่างประเทศและบริษัทในเครือ

2554 - ปัจจุบัน กรรมการ บจ.ไหมทอง ประเภทธุรกิจผลิตเสื้อผ้าสำเร็จรูปทั้งชาย, หญิง และชุดยูนิฟอร์มพนักงาน

2552 - ปัจจุบัน กรรมการ บจ.วิน อินเทอร์เน็ตเนชั่นแนล ประเภทธุรกิจ ผู้จัดจำหน่ายผลิตภัณฑ์ต่างๆ

ดำรงตำแหน่งกรรมการในบริษัทที่จดทะเบียนในตลาดหลักทรัพย์ฯ 2 แห่ง

2557 - ปัจจุบัน กรรมการ บมจ.แพนเอเชียฟุตแวร์ ประเภทธุรกิจ ลงทุนในบริษัทต่างๆ

2560 - ปัจจุบัน กรรมการ บมจ.บมจ.ไอ.ซี.ซี. อินเทอร์เน็ตเนชั่นแนล ประเภทธุรกิจ จำหน่ายสินค้าแฟชั่นในประเทศและต่างประเทศและบริษัทในเครือ

ดำรงตำแหน่งกรรมการในบริษัทที่ไม่ได้จดทะเบียนในตลาดหลักทรัพย์ฯ

- จำนวน 4 แห่ง

การดำรงตำแหน่งใดๆ ในกิจการหรือองค์กรอื่นในปีที่ผ่านมาที่มีผลกระทบต่อเวลาอย่างมีนัยสำคัญ - ไม่มี -

นายศิริพงษ์ สมบัติศิริ

กรรมการอิสระ / ประธานกรรมการตรวจสอบ

อายุ(ปี) 64
สัญชาติ ไทย
ตำแหน่งปัจจุบัน กรรมการอิสระและประธานกรรมการตรวจสอบ
(แต่งตั้งเมื่อ 3 พฤษภาคม 2556)

คุณวุฒิการศึกษาสูงสุด

- บริหารธุรกิจมหาบัณฑิต Sul Ross University, U.S.A.
- บัณฑิตมหาบัณฑิต จุฬาลงกรณ์มหาวิทยาลัย

ประวัติการอบรมหลักสูตรของสมาคมส่งเสริมสถาบันกรรมการบริษัทไทย(IOD)

- Director Accreditation Program (DAP) 2/2003
- Ethical Leadership Program (ELP) 1/2015

สัดส่วนการถือหุ้นในบริษัท(%) ไม่มี

ความสัมพันธ์ทางครอบครัวระหว่างผู้บริหาร ไม่มี

ประสบการณ์การทำงานในระยะเวลา 5 ปีย้อนหลัง

2545-ปัจจุบัน กรรมการ และกรรมการบริหาร บมจ. เอฟี (ไทยแลนด์) ธุรกิจพัฒนาอสังหาริมทรัพย์
2558-ปัจจุบัน กรรมการธนาคารทหารไทย จำกัด (มหาชน) ธุรกิจธนาคาร
2557-ปัจจุบัน ประธานกรรมการ และประธานกรรมการตรวจสอบ บมจ. คอมเซเว่น ธุรกิจค้าขายปลีก
2556-ปัจจุบัน กรรมการ และประธานกรรมการตรวจสอบ บมจ. แพนเอเชียฟู้ตแวร์ ธุรกิจลงทุนในหุ้น
2547-ปัจจุบัน กรรมการ และกรรมการตรวจสอบ บมจ. บางกอก เซน ฮอสปิทอล ธุรกิจโรงพยาบาล
2550-2551 ผู้ช่วยกรรมการผู้จัดการใหญ่ ธนาคารทหารไทย จำกัด (มหาชน) ธุรกิจธนาคาร

ดำรงตำแหน่งกรรมการในบริษัทที่จดทะเบียนในตลาดหลักทรัพย์ฯ จำนวน 5 แห่ง

ดำรงตำแหน่งกรรมการในบริษัทที่ไม่ได้จดทะเบียนในตลาดหลักทรัพย์ฯ

กรรมการบริษัทย่อย ในเครือ บมจ.เอฟี ไทยแลนด์ ธุรกิจพัฒนาอสังหาริมทรัพย์
กรรมการ บจก.อินฟินิท อิเลคทริค (ประเทศไทย) ธุรกิจผลิตและจำหน่ายเครื่องอุปโภคบริโภคอิเล็กทรอนิกส์
การดำรงตำแหน่งใด ๆ ในกิจการหรือองค์กรอื่นในปีที่ผ่านมาที่มีผลกระทบกับการอุทิศเวลาอย่างมี

นัยสำคัญ - ไม่มี -

นายสุจริต ปัจฉิมพันธ์

กรรมการอิสระ / กรรมการตรวจสอบ

อายุ(ปี)	73
สัญชาติ	ไทย
ตำแหน่งปัจจุบัน	กรรมการอิสระ และ กรรมการตรวจสอบ (แต่งตั้งเมื่อ 22 เมษายน 2554)

คุณวุฒิการศึกษาสูงสุด

- ปริญญาโท รัฐศาสตร์ (บริหารรัฐกิจ) มหาวิทยาลัยธรรมศาสตร์
- ปริญญาตรี รัฐศาสตร์ (การปกครอง) มหาวิทยาลัยธรรมศาสตร์

ประวัติการอบรมหลักสูตรของสมาคมส่งเสริมสถาบันกรรมการบริษัทไทย(IOD)

- Director Accreditation Program (DAP) 41/2005

สัดส่วนการถือหุ้นในบริษัท(%) ไม่มี

ความสัมพันธ์ทางครอบครัวระหว่างผู้บริหาร ไม่มี

ประสบการณ์การทำงานในระยะเวลา 5 ปีย้อนหลัง

- 2559 - ปัจจุบัน ประธานกรรมการ และประธานกรรมการสรรหาและกำหนดค่าตอบแทน บมจ.สหโคเจน (ชลบุรี)
- 2559 - ปัจจุบัน กรรมการ บมจ.สหพัฒนาอินเตอร์โฮลดิ้ง
- 2554 - ปัจจุบัน กรรมการอิสระและกรรมการตรวจสอบ บมจ. แพนเอเชียฟู้ตแวร์
- 2550 - 2560 กรรมการ บมจ.สหพัฒนาพิบูล

ดำรงตำแหน่งกรรมการในบริษัทที่จดทะเบียนในตลาดหลักทรัพย์ฯ จำนวน 4 แห่ง

ดำรงตำแหน่งกรรมการในบริษัทที่ไม่ได้จดทะเบียนในตลาดหลักทรัพย์ฯ

- จำนวน 3 แห่ง

การดำรงตำแหน่งใด ๆ ในกิจการหรือองค์กรอื่นในปีที่ผ่านมาที่มีผลกระทบกับการอุทิศเวลาอย่างมี

นัยสำคัญ - ไม่มี -

พลตำรวจตรีภาณุรัตน์ มีเพียร

กรรมการอิสระ / กรรมการตรวจสอบ

อายุ(ปี)

72

สัญชาติ

ไทย

ตำแหน่งปัจจุบัน

กรรมการอิสระ และ กรรมการตรวจสอบ
(แต่งตั้งเมื่อ 22 เมษายน 2554)

คุณวุฒิการศึกษาสูงสุด

- ปริญญาโท บริหารรัฐกิจ (Public Affairs) สหรัฐอเมริกา
- ปริญญาตรี รัฐศาสตร์ (ปกครอง) มหาวิทยาลัยเชียงใหม่

ประวัติการอบรมหลักสูตรของสมาคมส่งเสริมสถาบันกรรมการบริษัทไทย(IOD)

- Director Accreditation Program (DAP) 77/2009

สัดส่วนการถือหุ้นในบริษัท(%)

ไม่มี

ความสัมพันธ์ทางครอบครัวระหว่างผู้บริหาร

ไม่มี

ประสบการณ์การทำงานในระยะเวลา 5 ปีย้อนหลัง

2554 - ปัจจุบัน กรรมการอิสระและกรรมการตรวจสอบ บมจ. แพนเอเชียฟู้ตแวร์

2552 - ปัจจุบัน กรรมการอิสระ และประธานกรรมการตรวจสอบ บมจ.สหพัฒนพิบูล

ดำรงตำแหน่งกรรมการในบริษัทที่จดทะเบียนในตลาดหลักทรัพย์ฯ จำนวน 2 แห่ง

ดำรงตำแหน่งกรรมการในบริษัทที่ไม่ได้จดทะเบียนในตลาดหลักทรัพย์ฯ - ไม่มี -

การดำรงตำแหน่งใด ๆ ในกิจการหรือองค์กรอื่นในปีที่ผ่านมาที่มีผลกระทบกับการอุทิศเวลาอย่างมี
นัยสำคัญ - ไม่มี -

รายละเอียดเกี่ยวกับผู้บริหาร

นางสาวสุนทรา ฐิตินร

ผู้จัดการฝ่ายบริหารธุรกิจ

อายุ(ปี)

47

สัญชาติ

ไทย

ตำแหน่งปัจจุบัน

ผู้จัดการฝ่ายบริหารธุรกิจ

(แต่งตั้งเมื่อ 21 พฤษภาคม 2557)

คุณวุฒิการศึกษาสูงสุด

- ปริญญาโท คณะรัฐประศาสนศาสตร์ มหาบัณฑิต

มหาวิทยาลัยบูรพา

ประวัติการอบรมปี 2561

ไม่มี

สัดส่วนการถือหุ้นในบริษัท(%)

ไม่มี

ความสัมพันธ์ทางครอบครัวระหว่างผู้บริหาร ไม่มี

ประสบการณ์การทำงานในระยะเวลา 5 ปีย้อนหลัง

ปี 2557 - ปัจจุบัน ผู้จัดการฝ่ายบริหารธุรกิจ บมจ.แพนเอเชียฟุตแวร์

ปี 2556 - ปัจจุบัน กรรมการ บริษัท ดับเบิ้ลยู บีแอลพี จำกัด

ปี 2555 - ปัจจุบัน ผู้จัดการฝ่ายทรัพยากรบุคคล บมจ.แพนเอเชียฟุตแวร์

นางปาริชาติ โพธิ์บาง

ผู้จัดการฝ่ายบัญชี / เลขานุการบริษัท

อายุ(ปี)	49
สัญชาติ	ไทย
ตำแหน่งปัจจุบัน	ผู้จัดการฝ่ายบัญชี (แต่งตั้งเมื่อ 21 พฤษภาคม 2557) เลขานุการบริษัท (แต่งตั้งเมื่อ 13 พฤศจิกายน 2557)

คุณวุฒิการศึกษาสูงสุด

- ปริญญาโท บริหารธุรกิจมหาบัณฑิต สาขาวิชา วิทยาการจัดการ
แขนงวิชาบริหารธุรกิจ มหาวิทยาลัยสุโขทัยธรรมมาธิราช
- ปริญญาตรี คณะบริหารธุรกิจ สาขาวิชาการบัญชี วิทยาลัยเซนต์จอห์น

ประวัติการอบรมปี 2561

- CG code workshop จัดโดย บริษัท ดีลอยท์ทู่ซ โรมท์สูไชยยศ สอบบัญชี จำกัด
โรงแรม Crowne Plaza
- การรวมธุรกิจและการจัดทำงบการเงินรวมขั้นสูงเชิงปฏิบัติการ
จัดโดยสภาวิชาชีพบัญชี ในพระบรมราชูปถัมภ์

สัดส่วนการถือหุ้นในบริษัท(%) ไม่มี

ความสัมพันธ์ทางครอบครัวระหว่างผู้บริหาร ไม่มี

ประสบการณ์การทำงานในระยะเวลา 5 ปีย้อนหลัง

- ปี 2560 ผู้จัดการฝ่ายบัญชี-การเงิน บริษัท ดับเบิ้ลยูบีแอลพี จำกัด และ บริษัท เอ็กแซ็ค คิว จำกัด
- ปี 2557 - ปัจจุบัน ผู้จัดการฝ่ายบัญชีการเงิน / เลขานุการบริษัท บมจ.แพนเอเชียฟู้ดแควร์
- ปี 2554 - ปัจจุบัน กรรมการ / ผู้ช่วยกรรมการผู้จัดการ / ผู้จัดการฝ่ายบัญชีการเงิน บริษัท ฟอนเท็กซ์
(ประเทศไทย) จำกัด
- ปี 2552 - ปัจจุบัน กรรมการ / ผู้จัดการฝ่ายบัญชีการเงิน บริษัท อากาศ อุตสาหกรรม จำกัด

เอกสารแนบ 2 รายละเอียดเกี่ยวกับกรรมการของบริษัทย่อย

รายชื่อบริษัท รายชื่อกรรมการ	บจก.โมเดิร์น เทคโนโลยี คอมโพเนนท์	บจก. พอนเท็กซ์ (ประเทศไทย)	บจก.แอดแวนเทจ ฟุตแวร์
นายบุญเกียรติ โชควัฒนา	x	x	x
นายวิชุด ประยูรวิวัฒน์	/		/
นายสมมาต ขุนเศรษฐ	//	//	//
นางสาวดวงเดือน เจียมบรรจง	//		//
นายธนกร ตริพลอักษร		//	
นายกิตติพงษ์ ศรีนิรัตน์		//	
นายอรรถกร กลั่นความดี		/	
นายณัฐวัฒน์ เพ็ชรรัตนภรณ์		/	
นางปาริชาติ โพธิ์บาง		//	

หมายเหตุ 1. / = กรรมการ x = ประธานกรรมการ // = กรรมการบริหาร

2. บริษัทย่อย หมายถึง บริษัทย่อยที่มีรายได้เกินกว่าร้อยละ 10 ของรายได้รวมตามงบกำไรขาดทุนรวมของปี 2561

เอกสารแนบ 3**3.1 รายละเอียดเกี่ยวกับหัวหน้างานตรวจสอบภายใน และหัวหน้างานกำกับดูแลการปฏิบัติงานของบริษัท**

- ไม่มี -

3.2 รายละเอียดของผู้ทำบัญชีของบริษัท

ชื่อ-นามสกุล	อายุ	วุฒิการศึกษา	สัดส่วนการถือหุ้นในบริษัท	ประสบการณ์ในการทำงานย้อนหลัง			
				ช่วงเวลา	ตำแหน่ง	ชื่อหน่วยงาน	ประเภทธุรกิจ
1. นางปาริชาติ โพธิ์บาง	49	<ul style="list-style-type: none"> ■ ปริญญาโท บริหารธุรกิจมหาบัณฑิต สาขาวิชา วิทยาการจัดการ แขนงวิชาบริหารธุรกิจ มหาวิทยาลัยสุโขทัยธรรมมาธิราช ■ ปริญญาตรี คณะบริหารธุรกิจ สาขาวิชาการบัญชี วิทยาลัยเซนต์จอห์น 	-	2557 - ปัจจุบัน	ผู้จัดการฝ่าย บัญชี การเงิน	บริษัท แพนเอเชียฟูดแวร์ จำกัด (มหาชน)	Holding Company

เอกสารแนบ 4 รายละเอียดเกี่ยวกับรายการประเมินราคาทรัพย์สิน

บริษัทฯและบริษัทย่อยประเมินราคาทรัพย์สิน เพื่อเป็นการแสดงมูลค่ายุติธรรม ตามมาตรฐานการรายงานทางการเงิน (TFRS) ดังนี้

1. บริษัท อินเทอร์เน็ตเนชั่นแนล ดิวิชั่น ฟุตแวร์ จำกัด (บริษัทย่อย 100%)

ทรัพย์สินที่ประเมิน	■ ที่ดิน 1 แปลง ประกอบด้วยโฉนดที่ดิน 1 โฉนด (โฉนดที่ดินเลขที่ 21694) เนื้อที่ดินรวม ประมาณ 0-0-52.0 ไร่ (52.0 ตารางวา) ■ สิ่งปลูกสร้าง ได้แก่ บ้านพักอาศัย 2 ชั้น จำนวน 1 หลัง
วันที่ประเมิน	7 กุมภาพันธ์ 2561
ที่ตั้งทรัพย์สิน	เลขที่ 246/5 หมู่บ้านฟอร์เรส ปาร์ค ถนนรามคำแหง แขวงแสนแสบ เขตมีนบุรี กรุงเทพมหานคร ค่าพิกัด GPS LAT 13°48'44.92"N, LONG 100°44'31.56"E
ราคาประเมิน	3,500,000 (สามล้านห้าแสนบาทถ้วน)
ผู้ประเมินอิสระ	บริษัท 15 ที่ปรึกษาธุรกิจ จำกัด

2. บริษัท เอ็กซ์เซลเลนท์ รีบเบอร์ จำกัด และ บริษัท โมเดิร์น เทคโนโลยี คอมโพเนนท์ จำกัด (บริษัทย่อย 100%)

ทรัพย์สินที่ประเมิน	ที่ดินว่างเปล่า เนื้อที่รวม 671-3-00.0 ไร่ หรือ 268,700.0 ตารางวา ■ ทรัพย์สินกลุ่มที่ 1 ที่ดินว่างเปล่า เนื้อที่ 19-2-7 ไร่ หรือ 7,807 ตารางวา ตั้งอยู่ถนนสายวังสะพุง – หนองเขียด (ทล. 2016) บริเวณหลักกิโลเมตรที่ 20 - 21 ตำบลทรายขาว ตำบลภูหอ อำเภอวังสะพุง อำเภอภูหลวง จังหวัดเลย ■ ทรัพย์สินกลุ่มที่ 2 ที่ดินว่างเปล่า เนื้อที่ดินรวม ตามเอกสารสิทธิประมาณ 652-0-93.0 ไร่ (652.2325 ไร่ หรือ 260,893 ตารางวา) พร้อมทรัพย์สินชีวภาพ (ไม้เศรษฐกิจ) ได้แก่ ไม้สัก ไม้มะค่าโมง ไม้แดง และไม้ประดู่ จำนวนรวมทั้งหมด 6,542 ต้น ตั้งอยู่ทางสาธารณประโยชน์ (ไม่มีชื่อ) แยกจากถนนสายวังสะพุง - หนองเขียด (ทล. 2016) ตำบลทรายขาว ตำบลภูหอ อำเภอวังสะพุง อำเภอภูหลวง จังหวัดเลย
---------------------	--

วันที่ประเมิน	17 มกราคม 2561
ที่ตั้งทรัพย์สิน	■ ทรัพย์สินกลุ่มที่ 1 ค่าพิกัด GPS LAT 17°11'8.34" N, LONG 101°39'39.96" E ■ ทรัพย์สินกลุ่มที่ 2 ค่าพิกัด GPS LAT 17°11'3.87" N, LONG 101°38'57.96" E
ราคาประเมิน	70,986,250 บาท
ผู้ประเมินอิสระ	บริษัท 15 ที่ปรึกษาธุรกิจ จำกัด

3. บริษัท แพนเอเชียฟุตแวร์ จำกัด (มหาชน)

ทรัพย์สินที่ประเมิน	ที่ดินว่างเปล่า เนื้อที่รวม 365-0-81.5 ไร่ หรือ 146,081.50 ตารางวา ■ ทรัพย์สินกลุ่มที่ 1 : ที่ดินว่างเปล่า ประกอบด้วยโฉนดที่ดิน จำนวน 5 โฉนด เนื้อที่ดินรวมตามเอกสารสิทธิประมาณ 26-2-20.0 ไร่ (26.55 ไร่ หรือ 10,620.0 ตารางวา) ■ ทรัพย์สินกลุ่มที่ 2 : ที่ดินว่างเปล่า ประกอบด้วยโฉนดที่ดิน จำนวน 4 โฉนด เนื้อที่ดินรวมตามเอกสารสิทธิประมาณ 34-2-24.0 ไร่ (34.56 ไร่ หรือ 13,824.0 ตารางวา) ■ ทรัพย์สินกลุ่มที่ 3 : ที่ดินว่างเปล่า ประกอบด้วยโฉนดที่ดิน จำนวน 3 โฉนด เนื้อที่ดินรวมตามเอกสารสิทธิประมาณ 8-1-39.0 ไร่ (8.3475 ไร่ หรือ 3,339.0 ตารางวา) ■ ทรัพย์สินกลุ่มที่ 4 : ที่ดินว่างเปล่า ประกอบด้วยโฉนดที่ดิน จำนวน 5 โฉนด เนื้อที่ดินรวมตามเอกสารสิทธิประมาณ 14-1-36.0 ไร่ (14.34 ไร่ หรือ 5,736.0 ตารางวา) ■ ทรัพย์สินกลุ่มที่ 5 : ที่ดินว่างเปล่า ประกอบด้วยโฉนดที่ดิน จำนวน 9 โฉนด เนื้อที่ดินรวมตามเอกสารสิทธิประมาณ 96-0-29.0 ไร่ (96.0725 ไร่ หรือ 38,429.0 ตารางวา) ■ ทรัพย์สินกลุ่มที่ 6 : ที่ดินว่างเปล่า ประกอบด้วยโฉนดที่ดิน จำนวน 23 โฉนด เนื้อที่ดินรวมตามเอกสารสิทธิประมาณ 173-3-70.5 ไร่ (173.92625 ไร่ หรือ 69,570.5 ตารางวา) ■ ทรัพย์สินกลุ่มที่ 7 : ที่ดินว่างเปล่า ประกอบด้วยโฉนดที่ดิน จำนวน 1
---------------------	--

	<p>โฉนด เนื้อที่ดินตามเอกสารสิทธิประมาณ 11-1-63.0 ไร่ (11.4075 ไร่ หรือ 4,563.0 ตารางวา)</p>
วันที่ประเมิน	8 กุมภาพันธ์ 2561
ที่ตั้งทรัพย์สิน	<p>ทรัพย์สินที่ประเมินมูลค่า จำนวน 7 กลุ่ม มีรายละเอียดทำเลที่ตั้งดังนี้</p> <ul style="list-style-type: none">■ ทรัพย์สินกลุ่มที่ 1 : ตั้งอยู่ติดถนนบางปะหัน – โศภแจ้ง (ทล.33) บริเวณหลักกิโลเมตรที่ 54 หรือบริเวณติดกับจุดตัดทางแยกระหว่างถนนบางปะหัน – โศภแจ้ง (ทล.33) กับถนนนครหลวง – บ้านร่ม (ทล. 3467) ทางด้านทิศตะวันตก ตำบลบางระกำ อำเภอนครหลวง จังหวัดพระนครศรีอยุธยา <p>ค่าพิกัด GPS : LAT 14°28'10.9" N, LONG 100°36'09.4" E</p> <ul style="list-style-type: none">■ ทรัพย์สินกลุ่มที่ 2 : ตั้งอยู่ติดถนนสหรัตนนคร – บ้านตาลเอน (อย.3013) บริเวณหลักกิโลเมตรที่ 53 - 54 หรือบริเวณติดกับจุดตัดทางแยกระหว่างถนนบางปะหัน – โศภแจ้ง (ทล.33) กับถนนสหรัตนนคร – บ้านตาลเอน (อย.3013) ทางด้านทิศตะวันตก ตำบลบางระกำ อำเภอนครหลวง จังหวัดพระนครศรีอยุธยา <p>ค่าพิกัด GPS : LAT 14°28'26.2" N, LONG 100°35'58.8" E</p> <ul style="list-style-type: none">■ ทรัพย์สินกลุ่มที่ 3 : ตั้งอยู่ติดถนนเลียบบคลองชลประทาน (หมู่ 6 บางระกำ) บริเวณห่างจากจุดตัดทางแยกระหว่างถนนสหรัตนนคร – บ้านตาลเอน (อย.3013) กับถนนเลียบบคลองชลประทาน (หมู่ 6 บางระกำ) ไปทางด้านทิศตะวันออก ประมาณ 350 เมตร ตำบลบางระกำ อำเภอนครหลวง จังหวัดพระนครศรีอยุธยา <p>ค่าพิกัด GPS : LAT 14°28'22.5" N, LONG 100°36'14.0" E</p> <ul style="list-style-type: none">■ ทรัพย์สินกลุ่มที่ 4 : ตั้งอยู่ติดถนนเลียบบคลองชลประทาน บริเวณห่างจากจุดตัดทางแยกระหว่างถนนสหรัตนนคร – บ้านตาลเอน (อย.3013) กับซอยไม่มีชื่อ ไปทางด้านทิศใต้ ประมาณ 200 เมตร ตำบลบางระกำ อำเภอนครหลวง จังหวัดพระนครศรีอยุธยา <p>ค่าพิกัด GPS : LAT 14°28'32.2" N, LONG 100°36'00.8" E</p>

■ ทรัพย์สินกลุ่มที่ 5 : ตั้งอยู่ติดถนนเลียบคลองชลประทาน บริเวณห่างจากจุดตัดทางแยกระหว่างถนนสหรัตนนคร – บ้านตาลเอน (อย.3013) กับซอยไม่มีชื่อ ไปทางด้านทิศเหนือ ประมาณ 80 เมตร ตำบลบางพระครู อำเภอนครหลวง จังหวัดพระนครศรีอยุธยา

ค่าพิกัด GPS : LAT 14°28'49.2" N, LONG 100°36'03.9" E

■ ทรัพย์สินกลุ่มที่ 6 : ตั้งอยู่ติดถนนสหรัตนนคร – บ้านตาลเอน (อย.3013) บริเวณห่างจากหมู่บ้านพรหมนครวิลล่า ไปทางด้านทิศใต้ ประมาณ 100 เมตร ตำบลบางพระครู อำเภอนครหลวง จังหวัดพระนครศรีอยุธยา

ค่าพิกัด GPS : LAT 14°29'06.5" N, LONG 100°35'44.3" E

■ ทรัพย์สินกลุ่มที่ 7 : ตั้งอยู่ติดถนนสหรัตนนคร – บ้านตาลเอน (อย.3013) บริเวณห่างจากหมู่บ้านพูนทวี 1 ไปทางด้านทิศเหนือ ประมาณ 250 เมตร ตำบลบางพระครู อำเภอนครหลวง จังหวัดพระนครศรีอยุธยา

ค่าพิกัด GPS : LAT 14°29'23.9" N, LONG 100°36'00.0" E

ราคาประเมิน 223,850,000 บาท

ผู้ประเมินอิสระ บริษัท 15 ที่ปรึกษาธุรกิจ จำกัด

4. บริษัท แพนเอเชียฟู้ดแวย์ จำกัด (มหาชน)

ทรัพย์สินที่ประเมิน ที่ดินพร้อมอาคารโรงงานและสิ่งปลูกสร้างอื่นๆ
ที่ดิน 1 แปลง เนื้อที่ดินตามเอกสารสิทธิ 11-3-78.5 ไร่ หรือ 4,778.5 ตารางวา
อาคาร ประกอบด้วย อาคารโรงงานผลิตและสำนักงาน 3 ชั้น อาคารโรงผลิต
อาคารชั้นแบบแม่พิมพ์ และฝีกอบรม อาคารโรงอาหาร
สิ่งปลูกสร้างอื่น ๆ ประกอบด้วย อาคารป้อมยาม ศาลาพักผ่อน โรงจอดรถ
โรงเก็บขยะ ถนนและส่วนโล่งรอบอาคาร รั้วและประตูรั้ว

วันที่ประเมิน 17 พฤษภาคม 2561

ที่ตั้งทรัพย์สิน ตั้งอยู่เลขที่ 507/2 หมู่ที่ 11 ตำบลหนองขาม อำเภอศรีราชา จังหวัดชลบุรี

	ค่าพิกัด GPS : LAT : 13°5'58.59" N, LONG 100°57'39.31" E
ราคาประเมิน	165,800,000 บาท
ผู้ประเมินอิสระ	บริษัท 15 ที่ปรึกษาธุรกิจ จำกัด

5.บริษัท ฟุตแวร์เทค 1530 จำกัด (บริษัทย่อย)

ทรัพย์สินที่ประเมิน	ที่ดินจำนวน 18 แปลง (ไม่ติดกัน) เนื้อที่รวม 68-1-67.0 ไร่ หรือ 27,367.0 ตารางวา
วันที่ประเมิน	24 กันยายน 2561
ที่ตั้งทรัพย์สิน	ตั้งอยู่ หมู่ที่ 5 ภายในโครงการแพนธานี ถนนสายบ้านบึง-บ้านค่าย (ทล.3574) ตำบลละหาร อำเภอลวกแดง จังหวัดระยอง
ราคาประเมิน	51,245,950 บาท
ผู้ประเมินอิสระ	บริษัท โกร เอสทีเมชั่น จำกัด

เอกสารแนบ 5 อื่น ๆ

- ไม่มี -